



This is a digital copy of a book that was preserved for generations on library shelves before it was carefully scanned by Google as part of a project to make the world's books discoverable online.

It has survived long enough for the copyright to expire and the book to enter the public domain. A public domain book is one that was never subject to copyright or whose legal copyright term has expired. Whether a book is in the public domain may vary country to country. Public domain books are our gateways to the past, representing a wealth of history, culture and knowledge that's often difficult to discover.

Marks, notations and other marginalia present in the original volume will appear in this file - a reminder of this book's long journey from the publisher to a library and finally to you.

Usage guidelines

Google is proud to partner with libraries to digitize public domain materials and make them widely accessible. Public domain books belong to the public and we are merely their custodians. Nevertheless, this work is expensive, so in order to keep providing this resource, we have taken steps to prevent abuse by commercial parties, including placing technical restrictions on automated querying.

We also ask that you:

- + *Make non-commercial use of the files* We designed Google Book Search for use by individuals, and we request that you use these files for personal, non-commercial purposes.
- + *Refrain from automated querying* Do not send automated queries of any sort to Google's system: If you are conducting research on machine translation, optical character recognition or other areas where access to a large amount of text is helpful, please contact us. We encourage the use of public domain materials for these purposes and may be able to help.
- + *Maintain attribution* The Google "watermark" you see on each file is essential for informing people about this project and helping them find additional materials through Google Book Search. Please do not remove it.
- + *Keep it legal* Whatever your use, remember that you are responsible for ensuring that what you are doing is legal. Do not assume that just because we believe a book is in the public domain for users in the United States, that the work is also in the public domain for users in other countries. Whether a book is still in copyright varies from country to country, and we can't offer guidance on whether any specific use of any specific book is allowed. Please do not assume that a book's appearance in Google Book Search means it can be used in any manner anywhere in the world. Copyright infringement liability can be quite severe.

About Google Book Search

Google's mission is to organize the world's information and to make it universally accessible and useful. Google Book Search helps readers discover the world's books while helping authors and publishers reach new audiences. You can search through the full text of this book on the web at <http://books.google.com/>



Über dieses Buch

Dies ist ein digitales Exemplar eines Buches, das seit Generationen in den Regalen der Bibliotheken aufbewahrt wurde, bevor es von Google im Rahmen eines Projekts, mit dem die Bücher dieser Welt online verfügbar gemacht werden sollen, sorgfältig gescannt wurde.

Das Buch hat das Urheberrecht überdauert und kann nun öffentlich zugänglich gemacht werden. Ein öffentlich zugängliches Buch ist ein Buch, das niemals Urheberrechten unterlag oder bei dem die Schutzfrist des Urheberrechts abgelaufen ist. Ob ein Buch öffentlich zugänglich ist, kann von Land zu Land unterschiedlich sein. Öffentlich zugängliche Bücher sind unser Tor zur Vergangenheit und stellen ein geschichtliches, kulturelles und wissenschaftliches Vermögen dar, das häufig nur schwierig zu entdecken ist.

Gebrauchsspuren, Anmerkungen und andere Randbemerkungen, die im Originalband enthalten sind, finden sich auch in dieser Datei – eine Erinnerung an die lange Reise, die das Buch vom Verleger zu einer Bibliothek und weiter zu Ihnen hinter sich gebracht hat.

Nutzungsrichtlinien

Google ist stolz, mit Bibliotheken in partnerschaftlicher Zusammenarbeit öffentlich zugängliches Material zu digitalisieren und einer breiten Masse zugänglich zu machen. Öffentlich zugängliche Bücher gehören der Öffentlichkeit, und wir sind nur ihre Hüter. Nichtsdestotrotz ist diese Arbeit kostspielig. Um diese Ressource weiterhin zur Verfügung stellen zu können, haben wir Schritte unternommen, um den Missbrauch durch kommerzielle Parteien zu verhindern. Dazu gehören technische Einschränkungen für automatisierte Abfragen.

Wir bitten Sie um Einhaltung folgender Richtlinien:

- + *Nutzung der Dateien zu nichtkommerziellen Zwecken* Wir haben Google Buchsuche für Endanwender konzipiert und möchten, dass Sie diese Dateien nur für persönliche, nichtkommerzielle Zwecke verwenden.
- + *Keine automatisierten Abfragen* Senden Sie keine automatisierten Abfragen irgendwelcher Art an das Google-System. Wenn Sie Recherchen über maschinelle Übersetzung, optische Zeichenerkennung oder andere Bereiche durchführen, in denen der Zugang zu Text in großen Mengen nützlich ist, wenden Sie sich bitte an uns. Wir fördern die Nutzung des öffentlich zugänglichen Materials für diese Zwecke und können Ihnen unter Umständen helfen.
- + *Beibehaltung von Google-Markenelementen* Das "Wasserzeichen" von Google, das Sie in jeder Datei finden, ist wichtig zur Information über dieses Projekt und hilft den Anwendern weiteres Material über Google Buchsuche zu finden. Bitte entfernen Sie das Wasserzeichen nicht.
- + *Bewegen Sie sich innerhalb der Legalität* Unabhängig von Ihrem Verwendungszweck müssen Sie sich Ihrer Verantwortung bewusst sein, sicherzustellen, dass Ihre Nutzung legal ist. Gehen Sie nicht davon aus, dass ein Buch, das nach unserem Dafürhalten für Nutzer in den USA öffentlich zugänglich ist, auch für Nutzer in anderen Ländern öffentlich zugänglich ist. Ob ein Buch noch dem Urheberrecht unterliegt, ist von Land zu Land verschieden. Wir können keine Beratung leisten, ob eine bestimmte Nutzung eines bestimmten Buches gesetzlich zulässig ist. Gehen Sie nicht davon aus, dass das Erscheinen eines Buchs in Google Buchsuche bedeutet, dass es in jeder Form und überall auf der Welt verwendet werden kann. Eine Urheberrechtsverletzung kann schwerwiegende Folgen haben.

Über Google Buchsuche

Das Ziel von Google besteht darin, die weltweiten Informationen zu organisieren und allgemein nutzbar und zugänglich zu machen. Google Buchsuche hilft Lesern dabei, die Bücher dieser Welt zu entdecken, und unterstützt Autoren und Verleger dabei, neue Zielgruppen zu erreichen. Den gesamten Buchtext können Sie im Internet unter <http://books.google.com> durchsuchen.

Genealogisches
Handbuch
des Adels



C.A. Starke Verlag

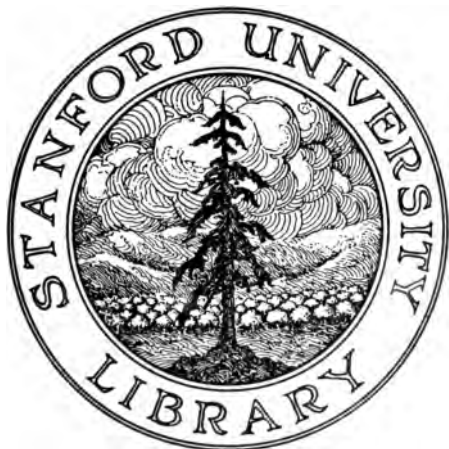



**GENEALOGISCHES HANDBUCH
DES ADELS**

Fürstliche Häuser Band II



Charlotte Großherzogin v. Luxemburg

* 1896

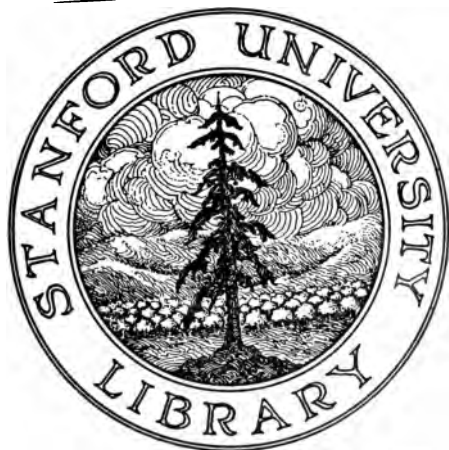

**GENEALOGISCHES HANDBUCH
DES ADELS**

Fürstliche Häuser Band II



Charlotte Großherzogin v. Luxemburg

* 1896

GENEALOGISCHES HANDBUCH DER FÜRSTLICHEN HÄUSER

Hauptbearbeiter: **Hans Friedrich v. Ehrenkrook**

in Gemeinschaft mit
**Jürgen v. Flotow, Detlev Frhr v. Hammerstein-
Retzow, Carola v. Ehrenkrook geb. v. Hagen,
Friedrich Wilhelm Frhr v. Lyncker und
Ehrenkrook, Johann Georg v. Rappard**

Fürstliche Häuser Band II

1953



Verlag von C. A. Starke, Glücksburg/Ostsee
Inhaber Hans Kretschmer

GENEALOGISCHES HANDBUCH DES ADELS

Bearbeitet

unter Aufsicht des Ausschusses für adelsrechtliche Fragen der deutschen Adelsverbände in Gemeinschaft mit dem Deutschen Adelsarchiv

Band 3 der Gesamtreihe

1953



Verlag von C. A. Starke, Glücksburg/Ostsee
Begründet 1847 in Görlitz

645

STÄNDIGE MITARBEITER

Freifrau Elsa v. Bethmann, geb. v. Werner
 Major i. R. Wilhelm v. Blaschek
 Burggraf Eberhard zu Dohna-Waldburg
 Archivar Friedrich Wilhelm Euler
 Franz Josef Fürst zu Hohenlohe-Schillingsfürst
 Oberst a. D. Graf Hans Hugo v. Kirchbach
 Rechtsanwalt Gebhard v. Lenthe-Schwarmstedt
 Staatsarchivrat Gerhart Nebinger
 Elena Fürstin zu Sayn-Wittgenstein, Donna Elena Ruffo
 Generalleutnant a. D. Hans Jürgen v. Witzendorf

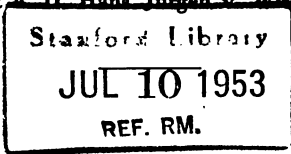

Die Wappentafeln zeichnete Heinz-Eberhard v. Tryller, Leverkusen 1

Einband-Entwurf und Zeichnung von Otto Reichert, Offenbach/Main, Buchrainweg 21

Das Papier lieferte Reflex-Papier-Fabrik Heinr. Schoeller G. m. b. H., Düren

929.73
G 326

Copyright 1953 by C. A. Starke-Verlag, Glücksburg

Alle Rechte, auch die des aussugweisen Nachdruckes,
der photomechanischen Wiedergabe und der Übersetzung vorbehalten.

Bestell-Nr. 703

Druck und Bindung von H. Heenemann KG, Berlin-Wilmersdorf

Printed in Germany

I N H A L T:

Titelbild: Charlotte Großherzogin v. Luxemburg * 1896	Seite
Bilder: Heinrich Graf v. Paris * 1908	gegenüber 22
Georg VI. König v. Großbritannien und Irland * 1895, † 1952	,, 32
Louis Ferdinand Prinz v. Preußen * 1907	,, 60
Louis Ferdinand Prinz v. Preußen mit seiner Familie in Borgfeld bei Bremen 1952 . .	,, 63
Friedrich Victor Fürst v. Hohenzollern * 1891	,, 71
Wladimir Großfürst v. Rußland * 1917 . .	,, 74
Don Roffredo Duca Caetani * 1871	,, 258
Don Leone Principe Massimo * 1896	,, 374
Seeschlacht von Malta	,, 438
Wappentafeln: Herzog v. Arenberg	,, 86
Herzog v. Croy	,, 94
Herzog v. Loos und Corswarem	,, 138
Fürst Belosselsky-Belozersky	,, 218
Fürst Toumanoff	,, 470

Vorausplanung	VIII
Aufnahmebedingungen, Form der Darstellung	X
Sinn und Zweck	XIII
Abkürzungen und Zeichen	XVI
Übersicht über alle Stammfolgen, die in den Bänden der fürstlichen Häuser veröffentlicht werden sollen	XVIII
Zahlenspiegel (Statistik)	XXI
Gesamt-Stammfolgen-Verzeichnis	XXX

Genealogien nach alphabetischer Ordnung:

Erste Abteilung: Genealogie der regierenden sowie der seit Anfang des 19. und im 20. Jahrhundert enthronen europäischen Fürstenthäuser	1-86
Zweite Abteilung: Genealogie der deutschen standes- herrlichen Häuser	87-165
Dritte Abteilung: Genealogie von anderen, nicht sou- veränen europäischen Fürstenthäusern	166-508
Ahnenreihen (Anhang)	499

Namenweiser u. a. Verzeichnisse im Anhang	513 fg.
--	---------



UNSERE VORAUPLANUNG

Die große, durch das Erscheinen des „Genealogischen Handbuches des Adels“ ausgelöste Freude offenbarte gleichzeitig die Wertschätzung dieser grundlegend neuen Arbeit.

Oft belehrt uns erst ein Verlust über den Wert der Dinge, also hier das Fehlen eines solchen Werkes. Das Erscheinen unseres Werkes wurde einhellig als starker Gewinn verzeichnet.

Die Betrachtungen, Folgerungen und Erkenntnisse, welche aus den vielen Pressestimmen und aus Briefen sprechen, sind von hohem programmatischem Wert).*

Die Erweiterung der genealogischen Angaben und deren Erschließung durch den Namensweiser stellt die Erkenntnis der Zusammengehörigkeit weitester Teile der in Frage kommenden Geschlechter in den Vordergrund. Diese Erkenntnis wirkt zugleich als Anregung zur Aufstellung von Ahnentafeln; freilich wird es dazu der Durchsicht aller Bände bedürfen.

Der heute vorgelegte dritte Band der Gesamtreihe bietet wiederum die Darstellung zweier Ahnenreihen. Wir hoffen diese Bereicherung auch in den kommenden Bänden bieten zu können.

Band vier der Gesamtreihe (Freiherrliche Häuser A I) konnte bereits früher wie dieser gleichzeitig in Arbeit befindliche Band ausgegeben werden. Das lag daran, daß sich die Korrekturgänge, weil viel Ausland vertreten, stark verzögerten und andererseits auch überaus umfangreiche Korrekturen eine mehrfache Prüfung verlangten. So sei in diesem Zusammenhang auch auf unsere Ausführungen über „Einschaltungen und Korrekturen“ verwiesen.

Ähnliche Umdispositionen des Früher- bzw. Spätererscheinens dieser oder jener angekündigten Bände wird sich niemals vermeiden lassen, da wir ja von der Lieferung und Prüfung der einzelnen Manuskriptartikel zeitlich abhängig sind.

*) Abdruck eines Auszuges erfolgt innerhalb der Verlagsanzeigen im Anhang dieses Werkes.

Für 1953 sind weiter vorgesehen:

Juni: Adelige Häuser A I (Band 5) Bestell-Nr. 705

August: Gräfliche Häuser B I (Band 6) Bestell-Nr. 706

Oktober: Adelige Häuser B I (Band 9) Bestell-Nr. 709

Es sollen dann 1954 folgen:

Freiherrliche Häuser B I (Band 7) Bestell-Nr. 707

Fürstliche Häuser Band III (Band 8) Bestell-Nr. 708

Gräfliche Häuser A II, Freiherrliche Häuser A II usw.

I. Allgemeines

Die Einteilung der Geschlechter in den einzelnen Abteilungen des Genealogischen Handbuchs entspricht ihrem geschichtlichen Auftreten. Innerhalb der Abteilungen bzw. deren einzelnen Bänden ist die Reihenfolge der Stammsfolgen lediglich von den verschiedenen Möglichkeiten der Manuskriptbeschaffung und dem zur Verfügung stehenden Raum abhängig. Ergänzende Wiederholungen werden sich in diesen Gesamtplan einreihen.

Die Bearbeitung des Genealogischen Handbuchs erfolgt durch die „Genealogische Abteilung des Deutschen Adelsarchivs“ im Einvernehmen mit dem „Ausschuß für adelsrechtliche Fragen der deutschen Adelsverbände“. Dem Ausschusse sind angeschlossen: Althessische Ritterschaft, Schleswig-Holsteinische Ritterschaft, Genossenschaft des Rhein. Ritterbürtigen Adels, Verband der ehem. Baltischen Ritterschaften, Genossenschaft der Rhein.-Westf. Malteser Devotions-Ritter, Verein der Schlesischen Malteser-Ritter, Rhein.-Westf. Verein Katholischer Edelleute, Genossenschaft Katholischer Edelleute in Bayern, Verein Katholischer Edelleute in Schlesien, Verein Katholischer Edelleute Süd-Westdeutschlands, Johanniter-Orden, Badische Matrikel-Kommission, Vereinigung des Adels in Bayern (Arbeitsausschuß für Fortführung der Bayr. Adelsmatrikel), Matrikelstelle des Niedersächsischen Adels, St.-Georgen-Verein der Württembergischen Ritterschaft, Deutsches Adelsarchiv.

II. Aufnahmebedingungen

Die Aufnahme der Stammfolgen in das Genealogische Handbuch sowie von Berichtigungen und Ergänzungen dazu geschieht kostenfrei. Freilich muß im allgemeinen eine entsprechende Vorausbestellung auf die fraglichen Bände erbeten werden, denn das Werk erscheint ohne irgendwelche Subventionen. Die einheitliche sinnvolle Darbietung des genealogischen Stoffes, durch Wappen und Bilder belebt, erschlossen durch ein ausführliches Namensregister, zeigt wie von selbst die Zusammengehörigkeit weitester Kreise aller in Frage kommender Geschlechter. Alle beigegebenen Ahnentafeln liefern hierfür Beispiele des Beweises. So dürfen wir bitten, unsere mühevollen Arbeit und das Wagnis des Verlages durch laufenden Bezug des Werkes, mindestens aber der Bände mit der eigenen Stammfolge als Gegenleistung anzuerkennen und eine Empfehlung unseres Unternehmens an alle interessierten Kreise frdl. weiterzugeben.

Aufnahmeanträge mit den nötigen Unterlagen sind jederzeit an das Deutsche Adelsarchiv erwünscht. Alle Adelsgeschlechter, insbesondere die Familiengenealogien, werden gebeten, eine (der neuen erweiterten Form der Darstellung entsprechende) Stammfolge und alle inzwischen und auch weiterhin erfolgenden Veränderungen der „Genealogischen Abteilung des deutschen Adelsarchivs, Schloß Schönstadt bei Marburg a. d. Lahn“ einzusenden. Die dort befindliche Schriftleitung gibt Auskunft über alle Zweifelsfragen und zu beachtenden Erfordernisse.

Voraussetzung für Abdruck der Genealogien im Sonderteil „Fürstliche Häuser“

Die Aufnahme in die I. Abteilung der „Fürstlichen Häuser“ (Hofkalender) umfaßt die regierenden Häuser sowie die Familien, die bis 1918 regiert haben, und hängt auch von politischen Vorgängen ab. Die II. Abteilung ist abgeschlossen (vgl. auch Ueberschrift dieser Abteilung). Zur Aufnahme in die III. Abteilung ist das Dokument (Diplom, Dekret, Handschreiben usw.) vorzulegen¹⁾, durch das der fürstliche oder herzogliche Titel durch einen europäischen regierenden Fürsten oder seine Regierung (Ministerium, Heroldsamt, Adelsamt usw.) in den dort näher bezeichneten Staaten verliehen, bestätigt oder anerkannt worden ist.

Erfordernisse für die Aufnahme in die „Gräflichen und Freiherrlichen Häuser“

(Teil A und B)

siehe Bd. 1, Seite IX und Bd. 2, Seite XI

¹⁾ Nur insoweit die Geschlechter nicht schon anläßlich der früheren Veröffentlichungen im Gothaischen Taschenbuch diese Erfordernisse erfüllt haben.

III. Form der Darstellung

Personenkreis:

Für die Abfassung der Genealogien ist die im Genealogischen Handbuch, Abteilung Fürstliche Häuser, Bd. I, beobachtete Form für alle Teile des Handbuchs sinngemäß zu beachten. Insbesondere wird bei den einheiratenden Frauen neben den üblichen Daten größter Wert auf Anführung von deren Eltern (mit Beruf und Titel, Rufnamen und Geburtsnamen der Mutter) gelegt. Bei den einheiratenden Schwiegersöhnen soll deren Geburtsort und -datum, Grundbesitz, Beruf und Titel und gegebenenfalls Todesort und -datum genannt werden.

Der Titelkopf (geschichtliche Einleitung) soll enthalten: Konfession, Heimat, erstes urkundliches Auftreten (unter Angabe der Nachweise dafür), Stammvater, mit dem die sichere Stammreihe beginnt, Diplomverleihungen und Diplomempfänger, Wappenbeschreibungen, auch Darstellung des Stammwappens, Geschlechtsverband (Errichtung, Vorstand und Tagung), Anreden und Titulaturen — Gliederung der Stammfolge.

Alle gedruckten Quellen sind anzugeben, so z. B.: Gotha, Familiengeschichte (Erscheinungsjahr und Verlag), Ahnentafeln in EDDA a. a. O. und sonstige Literatur.

Eine urkundlich nachgewiesene Stammreihe folgt,¹⁾ die möglichst weit zurückgeht, mindestens aber vom Diplomerwerber abwärts lückenlos ist und den Zusammenhang der Linien zeigt.

Im Personenstand, der, etwa um 1650 beginnend, die Genealogie aller (auch der evtl. im 17., 18., 19. und 20. Jahrhundert erloschenen) Linien, Äste usw. umfaßt, sind bei jedem einzelnen Familiengliede anzugeben: 1. sämtliche Vornamen mit Hervorhebung (durch Unterstreichung) des Rufnamens, der im Text gesperrt gedruckt erscheint, Ort und Datum (Tag, Monat, Jahr) der Geburt, Ort und Datum der standesamtlichen und der kirchlichen Vermählung und gegebenenfalls Ort und Datum des Todes, 2. der Grundbesitz mit Angabe der Lage (Kreis), 3. Beruf und Titel, militärischer Rang nur bei aktiven Militärpersonen, 4. der ständige Wohnsitz in (. . .), in Städten mit Straße und Hausnummer, 5. von Orden im allgemeinen nur die in Band I und 2 (Seite XII) bezeichneten.

Beim Wiederabdruck eines Artikels nach der erstmaligen Aufnahme fallen der Raumerparnis halber Stammreihen und erloschene Linien, Äste usw. aus. Familiensöhne, die keine Nachkommenschaft hinterlassen haben (mit Ausnahme der Gefallenen, soweit deren Eltern noch leben), die unverheirateten Familientöchter, ebenso aber auch die verheirateten Familientöchter, sofern deren Ehemann bereits verstorben ist, werden nach ihrem Tode nur noch einmal erwähnt und dann fortgelassen.

¹⁾ Nur dann, wenn in früher erschienenen Bänden des Gothaischen Taschenbuchs eine solche Darstellung noch nicht veröffentlicht ist.

XII

Ergänzungen und Berichtigungen sind laufend erwünscht. Es ist unsere dringende Bitte, uns besonders alle gedruckten Anzeigen von Geburten, Vermählungen und Todesfällen stets zuzusenden. Für unser Archiv sind im Druck erschienene Familiengeschichten, Stamm- und Ahnentafeln unentbehrlich. Die Zusendung bereits erschienener älterer und neuerer Drucke ist sehr erwünscht.

Ahnentafeln. Zur Feststellung der starken Verbundenheit des gesamten Adels, aber auch zur Anregung für biologische und soziologische Betrachtungen ist die Beigabe von A T in üblicher Listenform vorgesehen. Auswahl bleibt der Schriftleitung vorbehalten. Einsendungen solcher A T bedürfen eines dem Umfang entsprechenden Druckkostenzuschusses.

Prüfung des Manuskriptes und der Korrekturen

Die Einarbeitung neuer Angaben obliegt dem Hauptbearbeiter und seinen Mitarbeitern. Die Darstellung in der neuen Form der „Genealogischen Handbücher“, dazu die Einarbeitung neuer Angaben, bringt mancherlei Umstellungen mit sich, so daß bei erstmaligem Erscheinen in diesem Werk zuvor die zum Druck bestimmten Manuskripte zur eingehenden und verantwortlichen Prüfung übersandt werden.

Selbstverständlich sind weitere Korrekturen und auch Ergänzungen und Berichtigungen z. B. alle in jüngster Zeit eingetretenen Veränderungen des Familienstandes auch noch in der später zuzusendenden Fahnenkorrektur möglich; ja wir bitten darum dringend, um eben die Angaben des Werkes in bezug auf Daten und auch Anschrift auf dem laufenden zu halten.

Aber wir haben Veranlassung, darauf hinzuweisen, daß die wesentlichen neuen Angaben bereits im zuerst übersandten Manuskript eingehend nachgeprüft werden, um die Korrekturen der Fahnenabzüge zu vermindern. Der Umfang dieser Korrekturen war so groß, daß die Grundkosten der Herstellung des Werkes (Satz und Druck) sich um 50 Prozent steigerten. Nachdem die letzten Arbeitsverteuerungen ohnehin nicht berechnet wurden, besteht aber die Gefahr, daß der Verkaufspreis des Bandes erhöht werden müßte, wenn diesen Erfordernissen der besseren Nachprüfung des Manuskriptes nicht nachgekommen wird.

Auch werden wir bitten, nachträgliche Veränderungen des Manuskriptes nach erfolgtem Satz kostenmäßig zu vergüten (mit Ausnahme von Personenstands- und Adressenänderungen, die nicht vorzusehen waren).

Da es bei der Bearbeitung eines solchen umfassenden Stoffes unmöglich ist, über alle, besonders kleinere Zweifelsfragen einen Briefwechsel zu führen, gilt die Übersendung der Korrektur vielfach auch als Vorschlag. Wenn hiermit kein Einverständnis besteht, wird gebeten zu ändern, zu streichen, zu ergänzen, was aber nur in den Fahnen-Korrekturen möglich ist. Keine Änderung des Druckabzuges gilt als Genehmigung.

Wappen, einfarbig

Die Beigabe von Wappen ist sehr erwünscht. Wir bringen dann das Wappen einheitlich zum Beginn jeder Stammfolge, wie auch in Band I der Fürstlichen Häuser schon verschiedenlich dargestellt. Die Kosten für Prüfung, Zeichnung, Klischierung betragen einmalig für einfache Wappen 35,— DM. Für schwierigere Darstellungen 40,— DM und mehr. Wappen-Bildertafeln wie im vorliegenden Band dargestellt kosten einschl. Malerei 100,— DM. Bei Wiederholung des Artikels in späteren Bänden entstehen keine weiteren Kosten (die Lieferung von Galvanos zum Druck bei Familiendrucksachen ist zum Preis von 5,— DM möglich).

Bilder: Die Beigabe von älteren Familienbildern, Abbildungen von Besitzungen ist gleichfalls sehr erwünscht. Voraussetzung ist die Einreichung scharfer Vorlagen. Einschließlich Herstellung der Druckstöcke ist für die Beigabe jeder Kunstdrucktafel mit Einkleben in die gesamte Auflage ein Zuschuß von etwa 60.— DM je Tafel (einfarbig) erforderlich.

Historische Wahrheit

Bei Abfassung eines Artikels ist es oberstes Gebot, die historische Wahrheit festzustellen. Auf keinen Fall dürfen deshalb Angaben wie Legitimierung, Scheidung, Wiedervermählung, sozialer Niedergang und dergleichen unterdrückt werden. Hauptbearbeiter und Herausgeber müssen sich das Recht vorbehalten, unvollständige Angaben zu ergänzen und nötigenfalls die Vorlage von Urkunden zur Nachprüfung von Angaben zu erbitten oder solche Urkunden selbst zu beschaffen.

Das „Genealogische Handbuch des Adels“ will klare Forschungsergebnisse bringen und verweist — sofern nicht authentische Nachrichten der Familie vorliegen — in Verantwortung für die Richtigkeit auf die bei den Stammfolgen angegebenen Quellenvermerke.

Die Beweispflicht für die Richtigkeit einer von diesen Quellen abweichenden Darstellung, welche dann den Erfordernissen (s. Seite X) entsprechen muß, obliegt dem Antragsteller.

IV. Sinn und Zweck des Werkes

In einer Zeit, in der durch die Bombennächte des vergangenen Jahrzehntes, durch die kommunistischen u. a. „Buchsüberungen“ sowie Bücher vernichtet wurden, sind gegenüber dieser genealogischen Verlags-

XIV

richtung vielerlei andere Verlagsunternehmen gewiß als lukrativer anzusprechen als dieser Neubau des „Genealogischen Handbuchs des Adels“. Dabei gehört zu seiner Gestaltung die nimmermüde Kraft, jahrzehntelange Erfahrung und der gläubige Idealismus der Bearbeiter, und andererseits eine beharrliche Zuversicht und das unbedingte Vertrauen des Verlegers. Zur Unterstützung so vieler Überzeugungstreue muß einmal offen ausgesprochen werden, daß es gerade eben doch dieses „Genealogische Handbuch des Adels“ ist, welches den Stand als solchen zusammenschließt und damit auch alle Möglichkeiten offen hält. Ohne unser Handbuch wird der Adel in absehbarer Zeit schon nicht mehr „eine einzigartige Familie“ sein. Dafür wird unter anderem der ohne ein solches Handbuch unkontrollierbare, heute mehr denn je blühende Adelsschwindel sorgen.

Es ist die Verantwortung vor den kommenden Geschlechtern, welche sich sinnfällig in unserem Genealogischen Handbuch offenbart.

Roth von Schreckenstein schrieb vor langer Zeit, was heute und immer gilt: „In der Familie und ihrer unverwüstlichen sittlichen Kraft liegt der Schlüssel zur Hebung sowohl des einzelnen Standes als auch der gesamten sozialen und politischen Verhältnisse.“

So empfinden wir es mit Genugtuung, daß die Vereinten Nationen als Sondergebot der „Rechte des Menschen“ jetzt verkünden: „Jeder Mensch hat das Recht auf eine Familie, denn sie bildet die Grundlage jeder menschlichen Gesellschaft. Staat und Gesellschaft sind verpflichtet, die Familien zu schützen.“ So muß sich der Adel im engeren und auch weiteren Sinne als Gesamtfamilie fühlen, einig sein und seine Einrichtungen stützen. Da darf es keine Besonderheiten geben, sondern nur die einmütige Verpflichtung, in Gegenseitigkeit das anzuerkennen, was für ihn geschaffen wird, was für ihn kämpft und seine Tradition bewahrt.

Das „Genealogische Handbuch des Adels“ soll mehr als nur Aufzeichnung und Registrierung enthalten. Seine Ordnung muß Dokument und verlässlicher Vergleich in Betrachtung von Vergangenheit und Gegenwart sein, als unbestechliche Grundlage zur Beurteilung des Weges der Geschlechter.

Diese Sinngabung und Zweckbestimmung allein leitet unser Tun und Lassen. Mit diesen Beweggründen bitten wir nunmehr alle unsere Freunde und Leser, jeder nach seiner Kraft, einzutreten für die Aufrichtung dieser Buchreihe des „Genealogischen Handbuches des Adels“.

Schönstadt bei Marburg, Lahn und Glücksburg, Ostsee, Februar 1953.

Der Hauptbearbeiter:

Hans Friedrich von Ehrenkrook

Direktor des Adelsarchives in Schönstadt bei Marburg

Der Verleger:

Hans Kretschmer

Inhaber des C. A. Starke Verlages in Glücksburg, Ostsee

Abkürzungen und Zeichenerklärungen

Abkürzungen, welche den letzten Buchstaben des Wortes enthalten, sind am Ende ohne Punkt gesetzt.

- a. D. — außer Dienst
 a. d. H. — aus dem Hause
 A. E. — Allerhöchste Entschliebung
 A. K. O. — Allerhöchste Kabinettsorder
 à l. a. — à la suite
 a. o. G. u. b. M. — außerordentlicher Gesandter und bevollmächtigter Minister
 Abg. — Abgeordneter
 Abt. — Abteilung
 Adj. — Adjutant
 Adm. — Admiral
 AKorps — Armeekorps
 Art. — Artillerie
 Att. — Attaché
 Bat. — Bataillon
 Batt. — Batterie
 Bez. — Bezirk
 Brig. — Brigade
 Bt — Baronet
 Chev.-leg. — Chevanlegers
 D. — Dame
 D — Doktor der Theologie
 d. A. — der Armee
 Dep. — Deputierter
 Dev.-D. — Devotionsdame
 Dir. — Direktor
 Dipl. — Diplom
 Div. — Division
 Dpt. — Departement
 Dr. — Doktor
 Drag. — Dragoon
 Durchl. — Durchlaucht
 abd. — abendort
 ED. — Ehrendame
 ehem. — ehemals
 Ehg. Ehgin — Erzhersog(in)
 EKsD. — Ehrenkreuzdame
 Erl. — Erlaucht
 ERr — Ehrenritter
 Esk. — Eskadron
 EStiftaD. — Ehrenstiftsdame
 Fähnr. — Fähnrich
 Fähnenjkr — Fähnenjunker
 Fkm. — Fideikommiß
 Fkhr — Fideikommißherr
 FMLt — Feldmarschallleutnant
 Freg.-Kpt. — Fregattenkapitän
 Frhr — Freiherr
 Fst, Fstin — Fürst, Fürstin
 Fstl., Fstl. — Fürstentum, Fürstlich
 FZM. — Feldzeugmeister
 GDrag. — Gardedragoner
 Gem. — Gemahl, Gemahlin
 Gen. — General
 Gen.-Lt — Generalleutnant
 Gend. — Gendarmerie
 Ger. — Gericht
 Ges. — Gesellschaft
 gesch. — geschieden
 Gesch. — Geschichte
 Gf, Gfn, Gfin — Graf, Grafen, Gräfin
 Gfst, Gfstin — Großfürst, Großfürstin
 GFM. — Generalfeldmarschall
 Ghsq, Ghagin — Großhersog, Großhersogin
 Ghsqt., Ghagl. — Großhersogtum, Großhersoglich
 GK. — Generalkonsul
 GM. — Generalmajor
 GOReg.-Rat — Geheimer Oberregierungsrat
 Gouv. — Gouverneur
 Gouvt — Gouvernement
 GRat — Geheimer Rat
 Gren. — Grenadier
 Hofm. — Hofmarschall
 Hoh. — Hoheit
 h. c. — honoris causa
 Hon. — Honourable
 Hptm. — Hauptmann
 Hochaft — Herrschaft
 Hus. — Husaren
 Hsg. Hsgin — Hergog, Hergogin
 Hsgt., Hsgl. — Hergogtum, Hergoglich
 i. d. E. — in der Evidenz
 i. R. — im Ruhestand
 Inf. — Infanterie
 Inh. — Inhaber
 Insp. — Inspektor
 Jkhr — Jonkheer
 Jkvr. — Jonkvrouw
 Ing. — Ingenieur
 Joh.-O. — Johanniterorden
 K. (u.) K. — Kaiserlich (und) Königlich
 KAdm. — Konteradmiral
 Kav. — Kavallerie
 Kg, Kgin — König, Königin
 Kgr., Kgl. — Königreich, Königlich.
 Khr — Kammerherr
 Kjr — Kammerjunker
 Km. — Kämmerer
 kmdr — Kommandierender
 Kmdr — Kommandeur
 Kmdt — Kommandant
 K.-O. — Kabinettsorder
 Kom. — Komitat
 Komm. — Kommodore
 Komp. — Kompanie
 Korv.-Kpt. — Korvettenkapitän
 Kpt. — Kapitän
 Kr. — Kreis
 Kär. — Kärassier
 l.p.s.m. — legitimatus per matrimonium subsequens
 Ldgf, Ldgfin — Landgraf, Landgräfin
 Ldw. — Landwehr
 Ldwirt — Landwirt
 Leg.-Sekr. — Legationssekretär
 Lie. — Lizensiat
 Lt — Leutnant
 Mag.-Rr — Magistralritter
 Malr.-RrO. — Malteserritterorden
 Mil. mil. — Militär, militärisch
 Min. — Minister
 Min.-Rat — Ministerialrat
 Min.-Sekr. — Ministerialsekretär
 Min.-VSekr. — Ministerial-Vizeekretär
 morg. — morgantisch
 MP. — Parlamentsmitglied
 nat. — natürlich
 Nob. — Noble
 O. v. GVließ — Orden vom Goldenen Vließ
 OAmt — Oberamt
 OApp.-Ger.-Rat — Oberappellationsgerichtsrat

Oberst — Oberstleutnant
 OD. — Ordensdame
 Off. — Offizier
 OIdesger. — Oberlandesgericht
 Olt. — Oberleutnant
 o. Prof. — ordentlicher Professor
 Orig. — Original
 PD. — Palastdame
 Plt. — Premierleutnant
 Pr., Prassin — Prinz, Prinzessin
 Präs. — Präsident
 Primog. — Primogenitur
 Prsa. — Prinzessa
 Prasa. — Prinzeesse
 R. A. — Kgl. brit. Armee
 R. A. F. — Kgl. brit. Luftwaffe
 Res. — Reserve
 Rgt. — Regiment
 Rittm. — Rittmeister
 RN. — Kgl. brit. Marine
 Roy. Comp. — Royal Company
 Rr. — Ritter

RER. — Rechtsritter
 Rt. Hon. — Right Honourable
 s. o. — siehe oben
 s. S. — siehe Seite
 s. u. — siehe unten
 Schw.AO.m.Br. — Schwarzer Adlerorden mit Brillanten
 Sekr. — Sekretär
 Sen. — Senator
 StArchiv — Staatsarchiv
 Stiftsd. — Stiftsdame
 StkrD. — Sternkreuzordensdame
 StMin., StRat — Staatsminister usw.
 Ul. — Ulanen
 UOff. — Unteroffizier
 Urk. — Urkunde(n)
 UStSekr. — Unterstaatssekretär
 VAdm. — Vizeadmiral
 v. — Adelsprädikat von, von der, von dem, vom — Namenbestandteile, ebenso gesperrt gedruckte Adelstitel

verk. — verkauft
 verw. — verwitwet
 vgl. — vergleiche
 Vora. — Vorsitzender
 Vorst. — Vorstand
 VPräs. — Vizepräsident
 WGRat — Wirklicher Geheimrat
 z. D. — zur Disposition (Dienstverwendung)
 z. F. — zu Fuß
 z. Pf. — zu Pferde
 z. See — zur See
 z. V. — zur Verfügung
 * — geboren zu
 † — getauft zu
 X — Gemahl bzw. Gemahlin
 † — gestorben zu
 begr. — begraben zu
 X — gefallen
 (§) — Im Osten belegener Grundbesitz nach dem Stande vor 1945. — Die rechtmäßigen Eigentümer sind entweder „enteignet“ oder vertrieben.

* Stern bei den Artikelüberschriften bezeichnet Geschlechter, in denen sich die Titel nur in der Erstgeburt oder anderweit beschränkt vererben.

A.-T. in E. 1, 2, 3, 4 = Ahnentafeln in Ausgewählte Ahnentafeln der Edda Hdb. Bayern = Genealogisches Handbuch des in Bayern immatrikulierten Adels

Die in „Nonpareilledruck“ an das Ende der Genealogien gesetzten Personalien betreffen Namensträger, die bürgerlich-rechtlich den Familiennamen des voranstehenden Geschlechts führen, ohne aber diesen als Adelsbezeichnung zu tragen

Abkürzungen zu den Wappenbeschreibungen

abw. — abwärts
 aufgez. — aufgerichtet
 aufw. — aufwärts
 ausw. — auswärts
 B., b. — Blau, blau
 begl. — begleitet
 bel. — belegt
 bes. — besetzt
 best. — besteckt
 bew. — bewehrt
 bes. — besenzt
 darw. — dazwischen
 einw. — einwärts
 Fstakr. — Fürstenkrone
 Fstahut — Fürstenhut
 G., g. — Gold, golden
 gef. — gefaßt
 geharn. — geharnischt

gek. — gekehrt
 gekr. — gekrönt
 geschl. — geschlossen
 geschr. — geschragt
 gesp. — gespalten
 get. — geteilt
 gev. — geviert
 gew. — gewechselt
 Gr., gr. — Grün, grün
 H. — Helm
 mittl. — mittleren
 nat. — natürlich
 R., r. — Rot, rot
 S., s. — Silber, silbern
 Schildh. — Schildhalter
 schrgl. — schräglinks
 schgr. — schrägrechts
 schrt. — schreitend

Schw., schw. — Schwarz
 schwarz
 seh. — sehend
 sprgd — springend
 steigd — steigend
 StH. — Stammwappenhelm
 StW. — Stammwappen
 verw. — verwechselt
 vorw. — vorwärts
 W. — Wappen
 wach. — wachsend
 Wahlpr. — Wahlpruch
 widera. — widersahend
 sinn. — sinnig
 zw. — zwischen
 zwischw. — zwischwändig

GENEALOGISCHES HANDBUCH DER FÜRSTLICHEN HÄUSER

Übersicht über alle Stammfolgen

deren Aufnahme in Bänden der fürstlichen Häuser angestrebt wird. Die bisher veröffentlichten Stammfolgen sind mit 1 bew. 2 bezeichnet (die Numerierung der Gesamtreihe rechnet hier nicht mit).

Wir bitten zu beachten: Die Darbietung der Stammfolgen in Band 1 oder den Folgebänden stellt niemals eine Rangordnung dar, sondern ist lediglich davon abhängig, ob die rechtzeitige Fertigstellung des Manuskriptes möglich war und alle Korrekturen pünktlich und klar zurückgelangten. — Die Fälle des von uns in genealogisch erweiterter Form dargestellten Stoffes macht es ohnehin unmöglich, ihn in einem Bande unterzubringen. — Wiederholungen bereits abgedruckter Stammfolgen werden nur dann wieder gebracht, wenn entsprechend viele Änderungen vorliegen.

Zur bequemeren Auswertung der genealogischen Daten für die Zusammenstellung anderer Forschungen, Aufstellung von Ahnen-Tafeln usw. befindet sich ein ausführlicher Namenweiser aller in diesem Band vorkommenden Namen (auch der ein- und ausgeheirateten Personen) im Anhang am Schluß dieses Bandes.

Voranzeige: Für die folgenden Bände gemäß unserer Planung bereits vorliegende und bearbeitete Stammfolgen sind am Schluß des Namenweisers des Anhangs verzeichnet. (Es sind dort aufgeführt die Namen der Stammfolgen von Band 4 Freiherrliche Häuser A I und Band 5 Adlige Häuser A I).

Abercorn 2	Beauvau-Craon	Bulgarien 2
Abrantes	Bedford 2	Cadore
Alba, Fitz-James	Beide Sizilien s. Bourbon	Caetani (Caetani) 2
Albanien s. Wied	Belgien 1	Calabrien s. Bourbon
Albufera	Bellune 2	Camporeale 2
Aldobrandini 2	Belosselsky-Belozersky 2	Camporeale
Altenburg 2	Bentheim 1	Canneto
Altieri 2	Bentinck 1	Caracciolo
Amilachváry	Bernadotte s. Schweden	Carafa-Cantelmo-Stuart
Anhalt 1	Béthune	Caraman
Anjou 2	Biron v. Curland 1	Caramanico
Antici Mattei	Biscari	Carolath-Benthen 2
Ardeck	Bismarck 1	Cars, des 2
Ardore	Blacas	Caserta s. Bourbon
Arenberg 2	Blücher v. Wahlstatt 1	Castelcicala
Argyll 2	Bochara	Castelfranco
Atholl	Boiane	Castell 1
Audifret-Pasquier	Bonaparte 2	Caylus 2
Auersperg 1	Boncompagni-Ludovisi 2	Centurione
Auerstaedt 2	Borghese 2	Ceramì
Avaray	Bourbon 2	Chalais
Baden 1	Bourbon-Orleans, Bour-	Chigi della Rovere-Albani
Bagratiou	bon-Parma, Bourbon-	s. a. Malt.-Kr-Orden 2
Barclay de Tolly-	Sizilien s. Bourbon	Chiwa
Weymar	Bragança s. Bourbon	Choiseul-Praslin 2
Basano 2	Branaccio	Cito-Filomarino
Bassenheim s. Waldbott v.	Branca	Clary und Aldringen 2
s. Mounsbatten	Brancovan	Clermont-Tonnerre 2
Bathyány-Strattmann	Braßilien s. Bourbon	Collalto 2
Baufremont 2	Braunschweig-Lüneburg	Collredo-Mannsfeld 1
Bayern 1	s. Hannover	Colonna 2
Beaufort 2	Brissac 2	Croy 2
Beaufort-Spontin	Brogie 2	Cursi
Beauharnais	Buolench u. Queensberry	Cartoryski
	Buckingham u. Chandos	Dadiani (Mingrelen)

- Decazes und Glücksberg
 Devonshire 2
 Dietrichstein-Mensdorff-
 Pouilly, siehe auch
 Dietrichstein zu Nikolsb. 2
 Dohna-Schlobitten 1
 Donnersmerek 1
 Doria 2
 Drago 2
 Drucki-Lubecki
 Durasse
 Engalytschew
 Erbach 1
 Ebling de Rivoli
 Esterházy von Galántha 2
 Eulenburg u. Hertefeld 1
 Feltre
 Ferrari
 Fastetics v. Tolna
 Fife
 Finmesalato
 Forano
 Foros s. La Foros
 Frankreich s. Bourbon
 Fraseo
 Frias
 Fürstenberg 1
 Fuggler 1
 Cadagne
 Gaetani s. Caetani
 Gagarin
 Galitzin (Golitsyn)
 Gibch 1
 Ginevi Conti
 Giovanelli
 Giustiniani Bandini
 Görts s. Schlits
 gen. v. Görts
 Gonsaga
 Gortschakoff
 Crafton
 Gramont
 Griechenland 1
 Großbritannien 1, 2 (AR2)
 Guasco Gallarati
 Habsburg-Lotbringen
 s. Österreich
 Hamilton (Douglas)
 Hannan 2
 Hannover 1
 Harcourt
 Hardenberg 1
 Harrach 2
 Hatsfeldt 1
 Hercolani 2
 Heesen 1
 Hohenberg 1
 Hohenhausen
 Hohenlebe 1
- Hohenzollern 1 s. a.
 Holstein 1 [Preußen
 Holstein-Gottorp
 s. auch Rußland
 Innhausen und
 Knyphausen 2
 Isenburg (Ysenburg) 1
 Italien 1
 Jablonowski
 Jengalitschew s. Engalyt-
 Jugoslawien 1 [schew
 Jurjewsky
 Jussupow
 Kardinäle 2
 Khevenbüller-Metsch 2
 Kinsky 2
 Königsegg-Aulendorf 1
 Kotschubey
 Kretrulesco
 Kuefstein 2
 La Force 2
 Lancelotti 2
 La Moskowa et Elchingen
 Lampedusa
 La Rochefoucauld 2
 La Trémouille 2
 Leeds
 Leiningen 1
 Leiningen-Westerburg
 Leinster
 Leporano
 Leuchtenberg
 Leyen 1
 Lichnowsky 2
 Liechtenstein 1
 Lieven
 Ligne 2
 Linguglossa
 Lippe s. auch Niederlande
 s. Schaumburg-Lippe
 Lobkowitz 2
 Lodi
 Löwenstein 1
 Lónyay de Nagy-Lónya
 Loos und Corwarem 2
 Lorge
 Lubecki
 Lubomirski
 Lucedio
 Lucinge
 Luxemburg 1 u. 2
 s. auch Bourbon
 Luynes
 Lynar 2
 Mac Mahon s. Magenta
 Magenta
 Maillé 2
 Malteser Ritter-Orden
 s. Souv. Malt. Ritt.-Orden
- Manchester
 Marlborough
 Marmior
 Massa
 Massalsky
 Massena s. EBL de Rivoli
 Massimo (Lancelotti) 2
 Mecklenburg 1
 Mecklenburg 2
 Medinaceli
 Meißen s. Sachsen
 Merode 2
 Metternich-Sándor s. a.
 Metternich-Winneburg 2
 Milano-Franco d'Aragona
 Mirski s. Swiatopolk-M.
 Molfetta
 Monaco 1
 Montaperto
 Montebello
 Monteleone
 Montenegro 2
 Montenuovo 2
 Montignano
 Montignoso
 Montmorency
 Montrose
 Morny
 Mortemart
 Mounthatten 1
 Murat
 Musocco
 Neipperg 1
 Newcastle
 Niederlande 1
 Noailles 2
 Norfolk
 Northumberland
 Norwegen 1
 Obolensky 2
 Odescalchi 2
 Österreich 1 u. 2
 Oettingen 1
 Oldenburg 1
 Oranien-Nassau s. Niedr.
 Orleans s. Bourbon
 Orleans u. Braganza
 s. Bourbon
 Orsini 2
 Ortenburg 1
 Osunga
 Otrante 2
 Ottonboni
 Oudinot s. Reggie
 Paar 2
 Palestrina
 Paisy
 Páffy v. Erdöd
 Pallavicini

XX

- Pandolfina (Maletto)
 Pappenheim 1
 Papst 1 u. 2
 Paris s. Bourbon
 Parma s. Bourbon
 Pasquier s. Audiffret-P.
 Paternò
 Pignatelli
 Pio
 Platen Hallermund 1
 Plauen s. Reuß
 Pleß 1
 Polignac
 Poniatowski
 Ponin-Ponfinski s. Ponfinski
 Ponfinski
 Ponte-Corvo
 Portia
 Portland
 Portugal 1
 Preußen (Hohenzollern) 1
 u. 2
 Pückler-Limpurg 1
 Putbus 1
 Puzyna v. Kozielsk
 Quadt-Wykradt-Isny 1
 Radolin 2
 Radziwill
 Ramacca
 Rarécourt de La Vallée
 de Pimodan
 Ratibor und Corvey
 s. Hohenlohe
 Reckberg und
 Rothenlöwen 1
 Rechteren-Limpurg 1
 Reggio
 Resuttano
 Reuß 1
 Richelieu
 Richmond
 Rochfoucauld s. La R.
 Rohan 2
 Rohan-Chabot
 Romanow-Holstein-
 Gottorp s. Rußl.
 Romanowsky 2
 Rosenberg s. Orsini
 Rosenberg 1
 Roxburghe
 Rufo 2
 Rumänien 1
 Ruspoli 2
 Rußland 2
 Rutland
 Sabran-Potevès
 Sachsen 1
 Sachsen-Altenburg 2
 Sagan s. Talleyrand u. S.
 Saint Albans
 Salm 1
 Salusso 2
 Salviati 2
 San Donato
 San Faustino
 San Fernando Luis 2
 Sangusko
 Sansibar
 Santa Fé de Guardiola
 Sant'Angelo di Lombardi
 Santo Mango
 San Vincenzo
 Sapieha
 Savoyen s. Italien
 Sayn-Wittgenstein 1
 Sayn-Wittgenstein
 (in Bayern) 2
 Sayn-Wittgenstein
 (in Rußland)
 Schaesberg 1
 Schalikoff
 (Chalikaschwili)
 Schaumburg s. Hanau
 Schaumburg-Lippe 1
 Schleswig-Holstein s. H.
 Schlitz gen. v. Görtz 1
 Schoenaich-Carolath
 s. Carolath-Beuthen
 Schönborn 1
 Schönburg 1
 Schonen s. Schweden
 Schwarzburg 2
 Schwarzenberg 1
 Schweden 1
 s. auch Bernadotte
 Sciara (Furnari)
 Serra
 Sismano
 Sizilien (Beide)
 s. Bourbon
 Södermanland
 s. Schweden
 Solms 1
 Somerset
 Soragna
 Souveräner Malteser-
 Ritter-Orden s. Mal-
 tesaer Ritter-Orden
 Spadafora
 Spada-Veralli-Potenziani
 Spanien 1
 Stadion 2
 Starhemberg 1
 Stolberg 1
 Strongoli
 Stscherbatow
 Sulkowski
 Sutherland
 Swiatopolk-Czetwertfnski
 Swiatopolk-Mirski
 Talleyrand-Périgord
 s. Talleyrand
 Talleyrand und Sagan 2
 Tarente
 Teck 2
 Thumanischwili
 s. Toumschhoff
 Thun und Hohenstein 1
 Thurn und Taxis 1
 Toerring 2
 Torlonia (Borghese) 2
 Torre e Tasso 2
 Toumanoff 2
 Trabis
 Trachenberg s. Hatsfeldt
 Trauttmansdorff-
 Weinsberg
 Tréviso 2
 Trubetskoy (Trubetzkoi)
 Tschkotna 2
 Umbriano del Precoetto
 Ungarn s. Österreich
 Urach 1
 Ursel 2
 Usse 2
 Valsavoia
 Vargas-Machusa
 Viocovare
 Viggiano
 Villafranca (Alliata)
 Villahermosa
 Wagram
 Wahlstatt s. Blücher v. W.
 Waldbott v. Bassenheim 2
 Waldburg 1
 Waldeck 1
 Wedel
 Weikersheim 2
 Welfen s. Hannover
 Wellington
 Westgotland s. Schweden
 Westminster
 Wettin s. Sachsen
 Weymarn s. Barclay de
 Tolly-W.
 Wied 1
 Windisch-Graetz 1
 Windsor s. Großbritannien.
 Wolkonsky (Wolkonskij)
 Wrede 2 (AR 2)
 Württemberg 1
 s. auch Urach und Teck
 Wurmbbrand-Stuppach 1
 Wykradt s. Quadt-W.-L.
 Yengalytschew s.
 Engalytschew
 Ysenburg s. Isenburg
 Zubow (Subow, Suboff,
 Zouboff)

Zahlen - Spiegel

Die große Fülle von Angaben, die im schon erschienenen ersten Bande und im vorliegenden Bande der fürstlichen Häuser enthalten ist, legt es nahe, diese Daten auch statistisch zu verwerten.

Die Statistik stellt sich die Aufgabe, aus einer größeren Zahl von Beobachtungen Mittel- oder Durchschnittswerte zu berechnen, und zahlenmäßige Zusammenhänge zwischen den erhaltenen Durchschnittswerten festzustellen. Um diese Aufgabe erfüllen zu können, sind drei Voraussetzungen erforderlich:

1. Das Material muß hinreichend umfangreich sein, um statistische Schlüsse zuzulassen. Es ist falsch, von einem vollbesetzten Baum zwei Äpfel herabzuschütteln, und den Mittelwert dieser beiden als Durchschnittgröße der Äpfel dieses Baumes zu erklären.
2. Die zu untersuchende Gruppe muß wenigstens in bezug auf die gemessenen Eigenschaften eine wirkliche Einheit sein, die sich möglichst von anderen Gruppen unterscheidet. Es ist zwecklos, die Durchschnittgröße der Früchte in einem Korbe auszurechnen, der Äpfel und Kirschen enthält. Zahlenmäßig läßt sich das natürlich durchführen, das Ergebnis ist aber ohne Bedeutung, da Äpfel und Kirschen bezüglich ihrer Größe keine einheitliche Gruppe bilden.
3. Die Fragestellung nach zahlenmäßigen Zusammenhängen muß sinnvoll sein. Es ist vielleicht möglich, zahlenmäßige Zusammenhänge zwischen der Größe der Körbe und der Durchschnittgröße der in ihnen enthaltenen Früchte zu errechnen. Die Fragestellung an sich ist aber sinnlos, da zwischen den beiden Zahlengruppen kein wirklicher Zusammenhang besteht.

Sind nun diese drei Voraussetzungen bei der statistischen Auswertung der beiden Fürstenbände vorhanden?

1. Das Material ist hinreichend umfangreich. Allein von den in den Abteilungen I und II behandelten Geschlechtern leben mehr als 1000 männliche Angehörige.
2. Die in der Abteilung I behandelten Häuser sind soziologisch und durch verwandtschaftliche Bande und gemeinsame Ahnen so eng miteinander verbunden, daß sie wohl ohne Bedenken als geschlossene Einheit behandelt werden können. Die weiteren Untersuchungen werden zeigen, ob sie sich von anderen Gruppen, z. B. vom deutschen Volke, in dieser oder jener Beziehung unterscheiden. Dasselbe trifft zu auf die in der Abteilung II behandelten deutschen standesherrlichen Häuser. Auch hier handelt es sich um eine geschlossene Gruppe, die durch verwandtschaftliche Beziehungen so eng untereinander und mit den in der Abteilung I behandelten Häusern verbunden ist, daß ohne Bedenken von einer blutsmäßig geschlossenen Gruppe, die auch soziologisch eine Einheit bildet, gesprochen werden kann.

Die Geschlechter der Abteilung III sind dagegen aus den nachfolgenden Betrachtungen herausgelassen worden, denn die Vergleichsgrundlagen sind völlig verschieden. Die verschiedenartige Herkunft, die verschiedenen blutmäßigen Verbindungen, die unterschiedlichen sozialen Welten und die nationalen Ereignisse verlangen eigentlich für jedes Geschlecht einen anderen Gesichtspunkt; es erscheint nicht angebracht, bei einem italienischen Prinzepe, bei einem englischen oder schottischen Herzog und bei einem russischen Knjäs von Gemeinsamkeiten zu reden, die eine statistische Bearbeitung sinnvoll machen. Wenn durch den dritten Fürstenband genügend Material vorhanden sein wird, soll trotzdem der Versuch eines Vergleiches gemacht werden. Anregungen zu diesem Thema sind stets willkommen.

3. Die Fragestellung im einzelnen ist:

Wieviele männliche Angehörige der behandelten Geschlechter leben zur Zeit?

Wie ist die Altersverteilung hierbei?

Wieviel Ehen haben diese Männer geschlossen?

Wieviele dieser Ehen sind ebenbürtig bzw. den Hausgesetzen entsprechend?

Wieviele Angehörige dieser Häuser sind im letzten Kriege gefallen, vermißt oder in der Gefangenschaft gestorben? Alle diese Fragen sind dem Bevölkerungsstatistiker hinreichend bekannt und können als sinnvoll angesehen werden.

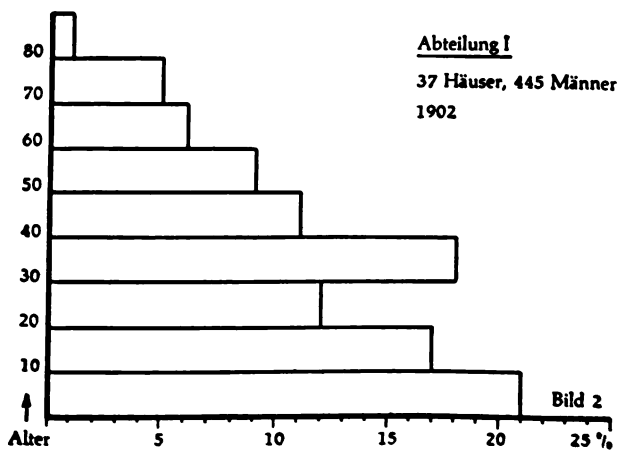
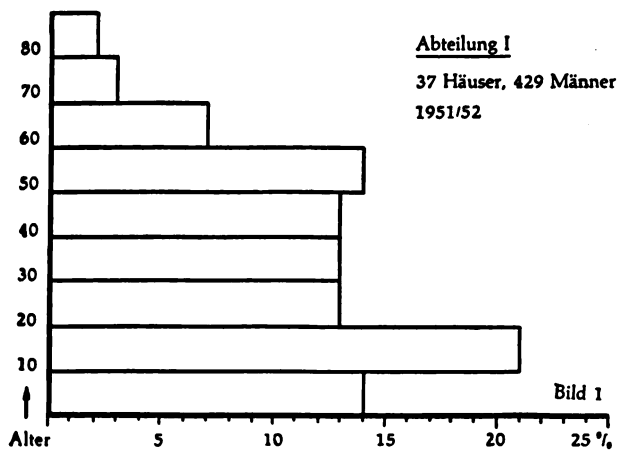

Zum Vergleich sind immer die entsprechenden Zahlen für dieselben Geschlechter, aber für das Jahr 1902, also ein halbes Jahrhundert zurück, daneben gesetzt, und einige Zahlen über das deutsche Volk aus den Jahren 1910 und 1950. Es kann hier bemerkt werden, daß die altersmäßige Zusammensetzung des deutschen Volkes 1910 sich wohl nicht wesentlich von der anderer europäischer Völker unterschied — es kann sich höchstens um graduelle Unterschiede gehandelt haben. Wie weit die Alterszusammensetzung der übrigen west-europäischen Völker jetzt der der Bundesrepublik entspricht, konnte hier nicht festgestellt werden.

Das Ergebnis der Durchzählung ist in den nachstehenden Tabellen enthalten.

Tabelle 1 (Bild 1 und 2)

Lebende Männer der Abteilung I		37 Häuser	
Alter	1951/52	1902	
1.—10. Lebensjahr	59 = 14%	95 = 21%	
11.—20 "	89 = 21%	95 = 17%	
21.—30. "	57 = 13%	52 = 12%	
31.—40. "	53 = 13%	78 = 18%	
41.—50. "	54 = 13%	50 = 11%	
51.—60. "	59 = 14%	42 = 9%	
61.—70. "	32 = 7%	25 = 6%	
71.—80. "	15 = 3%	24 = 5%	
81.— "	11 = 2%	4 = 1%	
Zusammen	429 = 100%	445 = 100%	
Ehen lebender Männer	217	190	
Davon unebenbürtig	94 = 43%	32 = 17%	
Kriegsverluste	31 = 7%	der jetzt lebenden Männer	

Tabelle 2 (Bild 3 und 4)

Lebende Männer der Abteilung II		54 Häuser	
Alter	1951/52	1902	
1.—10. Lebensjahr	99 = 14%	115 = 15%	
11.—20. "	126 = 17%	122 = 16%	
21.—30. "	126 = 17%	120 = 16%	
31.—40. "	78 = 11%	145 = 19%	
41.—50. "	101 = 14%	86 = 11%	
51.—60. "	86 = 12%	70 = 9%	
61.—70. "	60 = 8%	65 = 8%	
71.—80. "	35 = 5%	38 = 5%	
81.— "	13 = 2%	5 = 1%	
Zusammen	724 = 100%	766 = 100%	
Ehen lebender Männer	337	307	
Davon unebenbürtig	140 = 43%	88 = 11%	
Kriegsverluste	110 = 15%	der jetzt lebenden Männer	

XXI V



Tabelle 3 (Bild 5 und 6)

Deutschland 1910		Bundesrepublik 1950	
Alter der Männer	1950	1910	
1.—10. Lebensjahr	3 412 000 = 15,3%	6 870 000 = 23,9%	
11.—20. „	3 995 000 = 17,9%	5 917 000 = 20,5%	
21.—30. „	3 308 000 = 14,8%	4 798 000 = 16,6%	
31.—40. „	2 600 000 = 11,6%	4 088 000 = 14,2%	
41.—50. „	3 504 000 = 15,7%	3 028 000 = 10,5%	
51.—60. „	2 539 000 = 11,3%	2 114 000 = 7,3%	
61.—70. „	1 749 000 = 7,8%	1 318 000 = 4,6%	
71.—80. „	1 026 000 = 4,6%	580 000 = 2,0%	
81.— „	218 000 = 1,0%	112 000 = 0,4%	
Zusammen	22 351 000 = 100,0%	28 825 000 = 100,0%	

Um einen besseren Überblick zu erhalten, sind nachstehend die in den Tabellen enthaltenen prozentualen Alterszusammensetzungen in Kurvenbildern wiedergegeben.

Welche Beobachtungen und Schlussfolgerungen lassen sich nun aus diesem Material ziehen? Betrachten wir die Tabellen und Kurven in chronologischer Reihenfolge, zuerst die von 1902.

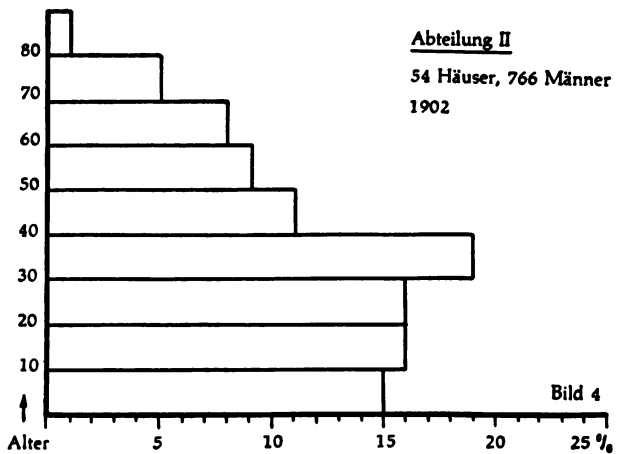
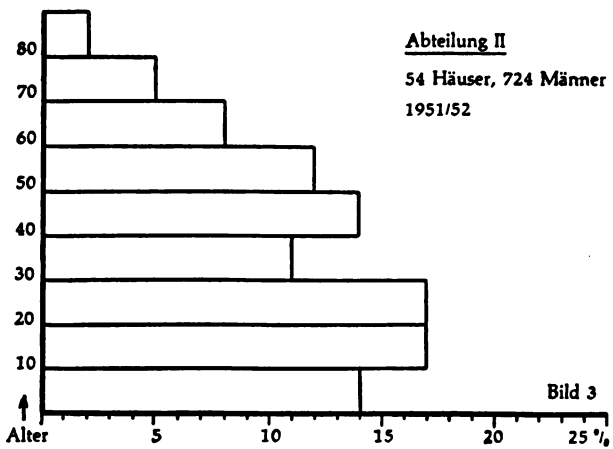
Sowohl bei den regierenden Fürstenhäusern wie bei den deutschen Standesherrn ist bis etwa 1870 eine sehr regelmäßige Abstufung der „Alterstreppe“ zu beobachten, die auch für die Zukunft eine gleichmäßige Zunahme versprach. Die nach 1870 geborenen Jahrgänge sind aber wieder schwächer besetzt, eine Erscheinung, die auffallenderweise in der Kurve des deutschen Volkes von 1910 nicht zu bemerken ist. Was waren das für Ereignisse, die bei diesen Häusern zu dem auffallenden Rückgang geführt haben? Große Kriege mit hohen Blutopfern gab es nicht in diesen Jahren. Revolutionen, wie die französische oder die russische von 1917 mit ihrer *diminutio capitis* der bis dahin führenden Geschlechter haben auch nicht stattgefunden. Man kann auch nicht sagen, daß die Gründung des deutschen Reiches und der damit verbundene teilweise Verlust von Souveränitätsrechten von solcher Bedeutung gewesen wäre; es handelt sich ja nicht nur um deutsche, sondern um alle europäischen Fürstenhäuser; von den in der Abteilung I behandelten 37 Geschlechtern wurden nur 16 von diesem Ereignis betroffen. Schließlich kann man auch nicht von einer wesentlichen Änderung der materiellen Lebensbedingungen zu diesem Zeitpunkt reden.

Als Versuch einer möglichen Erklärung sei ein seelischer Umschwung erwähnt, der gerade um 1870 sowohl in der Umwelt wie bei den Angehörigen der fürstlichen Häuser zum Durchbruch kam — der Verlust des ständischen Denkens und Empfindens. Durch die Entwicklung der Industrie und der Wirtschaft kamen neue Mächte auf, die ihren Anspruch nicht mehr aus ihrer blutmäßigen Herkunft, sondern aus wirtschaftlichen Faktoren herleiteten. Kennzeichnend ist es, daß seit dieser Zeit der Fürst nicht mehr der reichste Mann in seinem Lande ist. Es erscheint möglich, daß der durch diese Erscheinungen hervorgerufene seelische „choc“ eine innere Umstellung erforderte, die für den Geburtenrückgang seit 1870 von Bedeutung ist.

Bei weiterer Betrachtung der Kurven sieht man, daß bis zur Jahrhundertwende die regierenden Fürstenhäuser diesen choc anscheinend besser ausgeglichen haben, als die deutschen standesherrlichen Häuser. Es scheint, als ob die regierenden Geschlechter bis 1902 ihr biologisches Gleichgewicht wiedergefunden hätten, während bei den standesherrlichen Häusern die Spuren dieser seelischen Erschütterung bis zu diesem Datum noch nicht richtig überwunden wären.

In jedem Falle zeigen die Bilder, daß die in den Abteilungen I und II behandelten Geschlechter in sich geschlossene Gruppen bilden, die sich 1902 in ihrer Alterszusammensetzung wesentlich vom deutschen Volke unterschieden. Darüber hinaus kann man sagen, daß die in den beiden Abteilungen erwähnten Häuser untereinander sehr ähnlich sind. Wahrscheinlich ist diese Besonderheit nicht nur durch soziologische, sondern auch durch blutmäßige Gründe zu erklären. Ein Blick auf die Ehestatistik bestätigt diese Annahme. Die ehenbürtigen Ehen überwiegen weit; von den Ehen der Männer der Abteilung I waren

XXVI

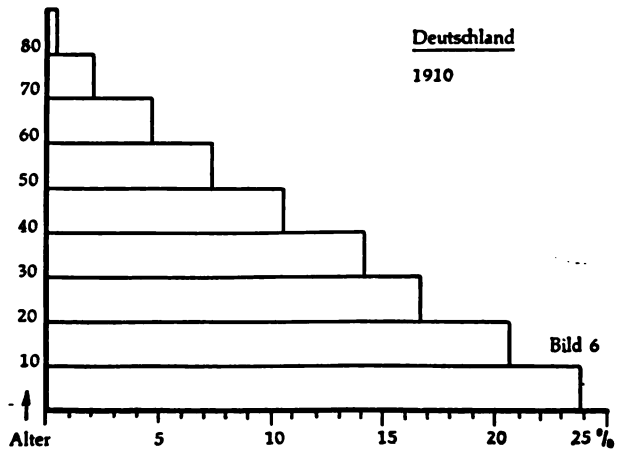
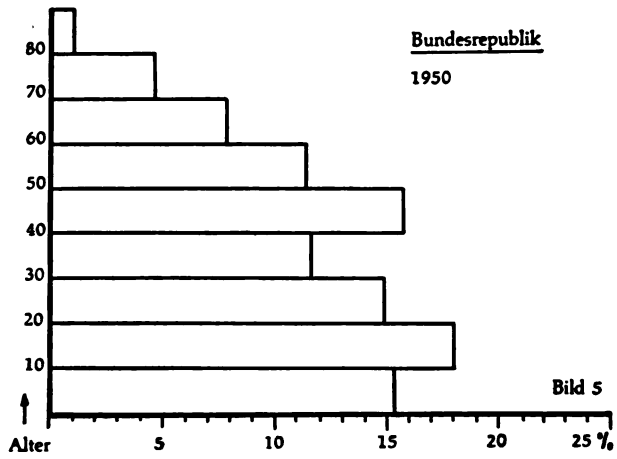

nur 17%, von denen der Abteilung II nur 11% nicht ebenbürtig oder nicht den Hausgesetzen entsprechend. Das heißt, daß es sich vorwiegend um Ehepartner handelt, deren Ahnentafeln ein sehr ähnliches Bild aufweisen.

Es verwundert nicht, daß bei einer derartigen blutsmäßigen Geschlossenheit dieser Geschlechtergruppe sehr ausgeprägte gemeinsame „Züchtungs-Merkmale“ entstanden. Die Forderung nach Ebenbürtigkeit ist ja im Grunde nichts anderes als der Wunsch nach Erhaltung eines als gut erkannten Vorbildes. Andererseits wirkten diese Forderung und ihre Durchführung selbst dahin, einen Menschentypus zu schaffen, der gerade für die Aufgaben eines Herrschers besonders geeignet war (und ist). Die Erblichkeit des Fürstentums und ihre Bindung an ebenbürtige Vorfahren sind demnach sehr verständliche Erscheinungen. Es wäre sicherlich eine dankbare Aufgabe für einen Soziologen, das hier ausgebreitete genealogische Material auch in dieser Beziehung auszuwerten.

Die Ebenhüfigkeit ist sehr hoch. Berücksichtigt man die Jahrgänge über 30 und die Hälfte der Jahrgänge von 20 bis 30, so erhält man 1902 bei den regierenden Fürstenhäusern 249 Männer im heiratsfähigen Alter; 190 Ehen sind bei dieser Zahl ein sehr hoher Prozentsatz (76%). Bei den standesherrlichen Häusern ergibt die Gegenüberstellung von 469 Männern im heiratsfähigen Alter und 307 Ehen kein ganz so ehefreudiges Bild (65%).

Ein ganz anderes und vielfach erschreckendes Bild bieten die Zahlen und Kurven für die Gegenwart. Die Gesamtzahl der Männer sowohl bei den Häusern der Abteilung I wie bei den Standesherrn hat etwas abgenommen. Rechnet man allerdings die Kriegsverluste zu der Zahl der Lebenden hinzu, so kann sogar ein geringer zahlenmäßiger Zuwachs gegenüber 1902 festgestellt werden.

Die Kriegsverluste bei den regierenden Häusern sind verhältnismäßig gering; 7% der jetzt lebenden Männer sind sehr viel weniger, als dem Durchschnitt der in den Krieg verwickelten westeuropäischen Völker entspricht. Es muß aber berücksichtigt werden, daß es sich ja nicht nur um deutsche, sondern um alle europäischen Fürstenhäuser handelt, über deren aktive Teilnahme an der Front nur unzureichende Angaben vorliegen. Es ist ferner bekannt, daß die Angehörigen der ehemals regierenden deutschen Fürstenhäuser nur ausnahmsweise zum Frontdienst zugelassen wurden. Die Feststellung der niedrigen Kriegsverluste bedeutet also kein Urteil über den Einsatzwillen. Aber biologisch bedeuten diese Verluste keine so schwerwiegende Schädigung der Substanz, wie bei vielen anderen Familien.

Zahlenmäßig sehr viel schmerzlicher sind die Kriegsverluste bei den deutschen standesherrlichen Häusern. Bei 724 jetzt lebenden Männern sind 110 gefallen, das sind 15%. Diese Verluste sind wohl dem des ganzen deutschen Volkes entsprechend. Nimmt man die Zahl von insgesamt 65 Millionen jetzt lebender Deutscher an, davon 30 Millionen Männer, so würden 15%, etwa 4,5 Millionen bedeuten. Amtliche Angaben über die Zahl der im letzten Kriege gefallenen, vermißten oder in der Gefangenschaft verstorbenen sind noch nicht veröffentlicht worden; die verschiedenen Schätzungen differieren stark.

Sehr erschreckend wirken die Kurven der Alterszusammensetzung. Die bis etwa 1900 Geborenen bilden gleichmäßige Stufen, die bis dahin eine gute zahlenmäßige Zunahme erwarten lassen. Die Jahrgänge unter 40 bis 50 haben aber große Lücken, die leider nicht allein mit den Kriegsverlusten erklärt werden können, sondern zeigen, daß bei der Mehrzahl der behandelten Geschlechter die Geburtenfreudigkeit seit 1900 sehr abgenommen hat.

Anfällig ist bei den Bildern die große Zahl der 1932 bis 1942 Geborenen, eine Erscheinung, die auch bei der Gesamtbevölkerung der Bundesrepublik zu beobachten ist. Es ist ja bekannt, daß in diesen Jahren durch die Bevölkerungspolitik des dritten Reiches die Geburten sehr stark zunahm. Ob dies allein der Grund für die Erhöhung der Geburtenzahl ist, oder ob noch andere seelische oder materielle Gründe hierbei eine Rolle spielten, kann hier nicht entschieden werden. Es muß aber noch berücksichtigt werden, daß die jetzt 25-Jährigen nicht mehr aktiv am Kriege teilgenommen haben, und daß daher diese Generation durch die Kriegsverluste nicht mehr betroffen wird.

Eine Erklärung für die geringe Geburtenzahl im letzten Jahrzehnt ist leicht zu geben. Der völlige Umchwang der bisherigen Lebensverhältnisse — wenigstens in Deutschland — und der Verlust aller Lebensgrundlagen, den ein großer Teil der erwähnten Geschlechter erlitten hat, sind allzu bekannt.

XXVIII

Auffallend ist es, daß die Alterkurven der Häuser der Abteilungen I und II im wesentlichen, trotz mancher Abweichungen im einzelnen, sehr weitgehend der Alterkurve für die Bevölkerung der Bundesrepublik gleichen. Die Kurven der fürstlichen Häuser haben sich „verbürgerlicht“.

Die Gründe hierfür liegen auf der Hand. Das Denken und Empfinden in ständischen Kategorien findet sich nirgendwo mehr in Europa. Die große Mehrzahl der früher regierenden Häuser lebt in Republiken, und ist gezwungen, wie auch andere Bürger für den Lebensunterhalt zu sorgen. Ein großer Teil der Angehörigen der Fürstenhäuser hat einen bürgerlichen Beruf ergriffen. Das sind Tatsachen, die man bedauern mag, die aber gegenwärtig nicht übersehen werden können.

Der Verbürgerlichung der Alterkurve entspricht auch die Zahl der nicht ebenbürtigen Ehen. Sie betragen bei den Häusern der beiden Abteilungen 43 bzw. 42%. Es ist wahrscheinlich, daß hierdurch auch die blutsmäßige Zusammensetzung der fürstlichen Häuser sich weitgehend verändert hat oder in Kürze verändern wird.

Seit der Jahrhundertwende hat die Ehebüßigkeit zugenommen. Bezeichnet man wieder alle Männer über 30 und die Hälfte der jetzt 20—30-Jährigen als ehefähig, so erhält man für die Abteilung I 254 ehefähige Männer und 217 Ehen (85%). Bei der Abteilung II sind es 436 ehefähige Männer und 337 Ehen (77%). In beiden Fällen also mehr, als um 1902. Und dennoch — trotz der höheren Zahl der Ehen sind gerade die jüngsten Jahrgänge viel schwächer besetzt, als vor 50 Jahren.

Wie schwierig es ist, aus einer Alterkurve Schlüsse für die Zukunft zu ziehen, zeigen Vergleiche der Kurven für die Jahrhundertwende und jetzt. Niemand hätte beim Studium der Kurve von 1910 für das deutsche Volk voraussagen können, daß die Kurve für 1950, also nur 40 Jahre später, das jetzige Bild zeigen würde. Die beiden Weltkriege mit den von ihnen bedingten grundlegenden Änderungen der seelischen, biologischen und materiellen Umstände waren eben nicht voraussehbar. Auch aus den Kurven von 1902 für die fürstlichen Häuser ließ sich nicht ableiten, wie die Kurven 50 Jahre später aussehen würden. Selbst ein vorsichtiger Beurteiler hätte nur schließen können, daß die Zahl der Angehörigen der standesherrlichen Häuser in den nächsten Jahrzehnten zurückgehen würde, während die regierenden Fürstenhäuser eine zahlenmäßige Zunahme erwarten ließen. Wie die Zahlen für 1951/52 zeigen, ist beides nicht eingetreten. So kann man sich heute nur auf eine Aussage beschränken: *rebus sic stantibus*, d. h. bei der Fortdauer der jetzigen Geburtenhäufigkeit, ist es zu erwarten, daß der zahlenmäßige Bestand der fürstlichen Häuser zurückgehen wird. Es mögen aber ebensogut Ereignisse eintreten, die wir nicht kennen und nicht voraussehen können, die aber die Entwicklung in ganz neue Bahnen lenken.

Zum Schluß sei noch ein Hinweis erlaubt! die Statistik macht nur Durchschnittsaussagen über eine größere Anzahl von Fällen. Es führt zu Fehlschlüssen, wollte man ihre Ergebnisse auf die Betrachtung eines Einzelnen anwenden. Und ferner sei noch bemerkt, daß die obigen Zahlen und Kurven ja nur das äußere Gerippe für eine sehr große Anzahl von einzelnen menschlichen Schicksalen bilden, die auf diese Art zu erfassen oder auch nur annähernd zu begreifen nicht möglich ist. Das Schicksal der einzelnen menschlichen Seele mit ihren Freuden und ihrem Leid ist etwas, das durch Zahlen nie wiedergegeben werden kann.

Ernst v. Mühlendahl
Hannover-Herrenhausen
Hasenberg 11

Verzeichnis der Geschlechter deren Stammfolgen in den Bänden 1 bis 3 enthalten sind.

Erklärung der Zeichen und Zahlen: Es bedeutet: FÜ = Fürstliche Häuser; C = Gräfliche Häuser; Fr = Freiherrliche Häuser; A = Adelige Häuser; AR bedeutet Ahnenreihe. Die römische Ziffer benennt den Band innerhalb der Häusergruppe; die arabische Ziffer nennt den Band innerhalb der Gesamtreihe.

* bedeutet die Bände der A-Reihen; W bedeutet, daß der Stammfolge eine Wappenabbildung beigegeben ist.

Mit Band 3 sind bisher 276 Stammfolgen veröffentlicht.

- | | | |
|---|--|---|
| Abensperg und Traum
* C I 2 | Biron v. Curland FÜ I 1 | Collalto FÜ II 3 |
| Abercorn FÜ II 3 | Bismarck FÜ I 1; * C I 2 | Colloredo-Mannfeld
FÜ I 1 W |
| Adelmann v. Adelmanna-
felden * C I 2 | Bissingen u. Nippenburg
* C I 2 W | Colonna FÜ II 3 |
| Aldobrandini FÜ II 3 | Blome * C I 2 | Croy FÜ II 3 W |
| Altenburg FÜ II 3 | Blücher v. Wahlstatt
FÜ I 1 | Dänemark (Haus Schles-
wig-Holstein-Sonder-
burg-Glücksburg) FÜ I 1 |
| Altieri FÜ II 3 | Bocholtz (Bocholtz-Asse-
burg) * C I 2 | Decken * C I 2 |
| Andlaw-Homburg * C I 2 | Bodenschwingh-Pletten-
berg * C I 2 | Degenfeld-Schonburg
* C I 2 W |
| Anhalt (Haus) FÜ I 1 | Bodman * C I 2 W | Deroy * C I 2 |
| Anjou FÜ II 3 | Bonaparte FÜ II 3 | Devonshire FÜ II 3 |
| Antici Mattai FÜ II 3 | Boncompagni-Ludovisi
FÜ II 3 | Dietrichstein zu Nikolsburg
FÜ II 3 |
| Arcø * C I 2 W | Boreke * C I 2 | Dobrzienaky v. Dobrzienak
* C I 2 |
| Arenberg FÜ II 3 W | Borghese FÜ II 3 | Dönhoff * C I 2 |
| Argyll FÜ II 3 | Bothmer * C I 2 W | Dohna * C I 2 |
| Auersperg FÜ I 1 | Bourbon FÜ II 3 | Dohna-Schlobitten FÜ I 1 |
| Auerstaedt FÜ II 3 | Brandis * C I 2 | Donnermarck (des Stammes
der Gfn Henckel,
Frhrn v. Donnermarck)
FÜ I 1 |
| Baden (Haus Zähringen)
FÜ I 1 | Brissac FÜ II 3 | Doria FÜ II 3 |
| Bassano FÜ II 3 | Broekdorff (Broekdorff-
Ahlefeldt, Broekdorff-
Dallwitz) * C I 2 | Drago FÜ II 3 |
| Battenberg (Mountbatten)
FÜ I 1 | Brogie FÜ II 3 | Droste zu Vischering
* C I 2 |
| Bayern (Haus Wittelsbach)
FÜ I 1 | Bulgarien FÜ II 3 | Egloffstein * C I 2 W |
| Beaufremont FÜ II 3 | Bussche-Ippenburg * C I 2
W | Einsiedel * C I 2 W |
| Beaufort FÜ II 3 | Cactani FÜ II 3 | Einsiedel AR * C I 2 |
| Bedford FÜ II 3 | Campofranco FÜ II 3 | Eltz * C I 2 W |
| Belgien (Haus Sachsen-
Coburg und Gotha)
FÜ I 1 | Carolath-Beuthen FÜ II 3 | Erbach FÜ I 1 |
| Bellune FÜ II 3 | Cars FÜ II 3 | Essling de Rivoli FÜ II 3 |
| Belosselsky FÜ II 3 W | Castell FÜ I 1 | Esterházy v. Galántha
FÜ II 3 |
| Bentheim (des Stammes
v. Götterswick) FÜ I 1 | Caylus FÜ II 3 | Eulenburg * C I 2 |
| Bentheim-Tecklenburg-
Rheda * C I 2 | Chigi della Revere-Albani
FÜ II 3 | Eulenburg und Hertefeld
FÜ I 1 |
| Bentinek FÜ I 1 | Choiseul FÜ II 3 | |
| Berlepech * C I 2 | Clam * C I 2 | |
| Berlichingen * C I 2 | Clary u. Aldringen FÜ II 3 | |
| Bernstorff * C I 2 | Clermont FÜ II 3 | |

XXX

- Festetics v. Tolna Fä II 3
 La Force Fä II 3
 Fürstenberg Fä I 1 W;
 * G I 2
 Fugger Fä I 1
- Galen * G I 2
 Giech Fä I 1
 Görts s. Schlitz gen.
 v. Görts * G I 2
 Griechenland (Haus Däne-
 mark) Fä I 1
 Groeben * G I 2
 Großbritannien und Irland
 (Haus Windsor) Fä I 1;
 Fä II 3
 AR Ps Charles Fä II 3
 Grote * G I 2 W
- Hagen * G I 2
 Hanau Fä II 3
 Hannover (Haus Braun-
 schweig und Lüneburg)
 (Welfen) Fä I 1
 Hardenberg Fä I 1
 Hardenberg * G I 2
 Harrach Fä II 3
 Hatsfeld Fä I 1
 Heldorf * G I 2 W;
 * Fr I 4 W
 Herberstein (Herberstein u.
 Proskau) * G I 2
 Hercolani Fä II 3
 Hessen (Haus Brabant)
 Fä I 1
 Hoensbroech * G I 2
 Hohenberg Fä I 1
 Hohenlohe Fä I 1
 Hohenlohe-Waldenburg-
 Schillingfürst Fä I 1
 Holstein (Haus Oldenburg)
 Fä I 1
- Inn- u. Knyphausen
 Fä II 3; * G I 2 W
 Isenburg (Ysenburg)
 Fä I 1 W
 Italien (Haus Savoyen)
 Fä I 1
- Jugoslawien (Haus) Fä I 1
- Kageneck * G I 2
 Kanitz * G I 2
 Kardinäle Fä II 3
 Keller v. Rumohr * G I 2
 Khevenhüller-Metsch
 Fä II 3
 Kizky Fä II 3
- Königsegg-Aulendorf Fä II 1
 Kottulinsky v. Kottulin
 * G I 2
 Krosigk s. Schwerin-
 Krosigk * G I 2
 Kittenburg * G I 2
 Kuefstein Fä II 3
- La Force Fä II 3
 Lancelotti Fä II 3
 La Rochefoucauld Fä II 3
 La Tremolle Fä II 3
 Lehndorf * G I 2
 Lehndorf AR * G I 2
 Leiningen (des Stammes
 der Cfn v. Saarbrücken)
 Fä I 1
 Leiningen-Westerburg
 Fä II 3
 Leyen Fä I 1
 Lichnowsky Fä II 3
 Liechtenstein Fä I 1
 Ligne Fä II 3
 Lippe (Haus) Fä I 1
 Lebkowicz Fä II 3
 Leß * G I 2
 Löwenstein-Wertheim
 Fä I 1 W
 Loos-Corswarem Fä II 3 W
 Lüttichau * G I 2
 Luxemburg (Haus Nassau)
 Fä I 1; Fä II 3
 Lynar Fä II 3
- Maille Fä II 3
 Malteser-Ritterorden, Sou-
 veräner Fä I 1
 Maltsan * G I 2
 Marsini * G I 2
 Massimo Fä II 3
 Mecklenburg (Haus) Fä I 1
 Mecklenburg Fä II 3
 Merode Fä II 3
 Metternich-Winneburg
 Fä II 3
 Mirbach-Harff * G I 2
 Mitrowsky v. Mitrowitz
 * G I 2
 Monaco (Haus Grimaldi)
 Fä I 1
 Montenegro Fä II 3
 Montenuovo Fä II 3
- Neipperg Fä I 1 W
 Niederlande (Haus Ora-
 nien-Nassau) Fä I 1
 Noailles Fä II 3
 Norwegen (Haus Schles-
 wig-Holstein-Sonder-
 burg-Glücksburg) Fä I 1
- Nostitz (Nostitz-Rieneck)
 * G I 2
- Oberndorf * G I 2
 Obolenski Fä II 3
 Odelesalchi Fä II 3
 Österreich (Haus Habs-
 burg-Lothringen) Fä I 1;
 Fä II 3
 Oettingen Fä I 1 W
 Oeynhausen (Oeynhausen-
 Sierstorf) * G I 2
 Oldenburg (Haus) Fä I 1
 Oppersdorf * G I 2
 Orsini Fä II 3
 Ortenburg Fä I 1
 Otrante Fä II 3
- Paar Fä II 3
 Pallavicini * G I 2
 Pappenheim Fä I 1 W
 Papst Fä I 1; Fä II 3
 Platen (Hallermund)
 Fä I 1 W
 Plessen * G I 2 W
 Pleß (des Stammes der Cfn
 von Hochberg) Fä I 1
 Plettenberg (Plettenberg-
 Heeren) * G I 2
 Podewils-Dürnis * G I 2
 Portugal (Haus) Fä I 1
 Preußen (Haus Hohenzol-
 lern) Fä I 1; Fä II 3
 Preysing * G I 2
 Pückler * G I 2
 Pückler und Limpurg
 Fä I 1
 Putbus Fä I 1
- Quadt-Wykradt-Imy
 Fä I 1 W
- Radolin Fä II 3
 Reckberg und Rothenlöwen
 Fä I 1
 Rechteren Limpurg (des
 Stammes von Heeckeren)
 Fä I 1 W
 Reuß (Haus) Fä I 1
 Rochfoucauld e. La. R.
 Rohan Fä II 3
 Romanowsky a. d. H.
 Beauharnais Fä II 3
 Romanowsky a. d. H.
 Romanow Fä II 3
 Rosenberg Fä II 3
 Rosenberg Fä I 1
 Rothkirch u. Trach
 * G I 2 W
 Ruffe Fä II 3

- Rumänien (Haus Hohen-
 zollern) Fä I 1
 Ruspoli Fä II 3
 Rußland Fä II 3

 Sachsen (Haus Wettin)
 Fä I 1
 Sachsen-Altenburg Fä II 3
 Saldern-Ahlmb-Ringen-
 walde * C I 2
 Salm Fä I 1
 Salusso Fä II 3
 Salvati Fä II 3
 San Fernando Luis Fä II 3
 Sayn-Wittgenstein Fä I 1
 Sayn und Wittgenstein
 Fä I 1
 in Bayern Fä II 3
 Schaack * C I 2
 Schaesberg Fä I 1
 Schall-Riauour * C I 2
 Schaumburg-Lippe (Haus
 Lippe) Fä I 1
 Schlieben * C I 2
 Schlitz gen. v. Görts
 Fä I 1; C I 2
 Schönborn Fä I 1
 Schönburg Fä I 1
 Schönfeldt * C I 2
 Schulenburg * C I 2 W
 Schwarzburg Fä II 3

 Schwarsenberg Fä I 1
 Schweden (Haus Berna-
 dotte) Fä I 1
 Schwerin * C I 2
 Schwerin v. Krosigk * C 2
 Solms Fä I 1 W
 Spanien (Haus Bourbon)
 Fä I 1
 Spee * C I 2 W
 Stackelberg * C I 2 W
 Stadion Fä II 3
 Starhemberg Fä I 1
 Stolberg Fä I 1 W
 Strachwitz * C I 2

 Talleyrand Fä II 3
 Tattenbach * C I 2
 Teck Fä II 3
 Thun und Hohenstein
 Fä I 1
 Thurn und Taxis Fä I 1 W
 Thurn u. Valsassina * C I 2
 Toerring Fä II 3
 Torlonia Fä II 3
 Torre e Tasso Fä II 3
 Toumanoff Fä II 3 W
 Trapp * C I 2
 Trauttmansdorff Fä II 3
 La Trémoille Fä II 3
 Trevis Fä II 3
 Techkotua Fä II 3

 Ungern-Sternberg * C I 2
 W
 Urach (des Stammes der
 Grafen v. Württemberg)
 Fä I 1
 Urael Fä II 3
 Uzès Fä II 3

 Waldbott v. Bassenheim
 Fä II 3
 Waldburg Fä I 1 W
 Waldeck (Haus) Fä I 1
 Wedel * C I 2
 Weikersheim Fä II 3
 Westerholt und Gysenberg
 * C I 2
 Westphalen zu Fürstenberg
 * C I 2 W
 Wied (des Stammes v.
 Runkel) Fä I 1
 Wilczek * C I 2
 Windisch-Grätz Fä I 1 W
 Wolff-Metternich * C I 2
 Wrhna u. Freudenthal
 * C I 2
 Wrede Fä II 3 — AR
 Fä II 3
 Württemberg (Haus)
 Fä I 1
 Wurmbrand-Stuppach
 Fä I 1

Erste Abteilung

Genealogie der regierenden sowie der
seit Anfang des 19. Jahrhunderts ent-
thronten europäischen Fürstenhäuser

Albanien s. Wied

Haus Anhalt — Haus Baden — Haus Bayern
s. Bd. 1 (1951)

Beide Sizilien s. Haus Bourbon

Belgien s. Bd. 1 (1951)

Haus Bonaparte

Kath. — Stammvater: Francesco Buonaparte, † Ajaccio 1540. — Franz. Adelsbestätigung 13. 9. 1771. — Die folgenden Linien stammen von zwei Söhnen des Carlo Buonaparte, * 1746, † 1785; × 1764 Maria Lätitia Ramolino, * 1750, † 1836, Brüdern des Napoléon Bonaparte, * 15. 8. 1769, † 5. 5. 1821, Kaisers d. Franzosen 18. 5. 1804 bis 11. 4. 1814 u. 1. 3. 1815 bis 22. 6. 1815. — W.: In B. ein einen g. Donnerkeil haltender linksgek. antiker g. Adler. Kais. Krone u. hermelingegefütterter mit g. Bienen besäter purpurner Wappemantel. Vgl. Goth. Hofkal. 1805 und 1942; Stammreihe s. III. Abt.

Chef: Louis Prinz Napoléon, * 1914.

I. Linie

(s. III. Abt.)

II. Linie

Stammvater: Jérôme Bonaparte, * 1784, † 1860, Kg. v. Westfalen 18. 8. 1807 bis 26. 10. 1813, seit 31. 7. 1816 württ. Fst v. Montfort (jüngster Bruder Kaiser Napoléons I.). — Die zur ev. Nachfolge berufenen Mitgl. dieser zur ehem. Kais. Familie von Frankreich gehörenden Linie führen den Namen Napoléon u. den Titel Französ. Pr. bzw. Przssin (Kais. Hoheit) seit 18. 12. 1852. —

Napoléon Victor Jérôme Frédéric Prince Napoléon, * Paris 18. 7. 1862, † Brüssel 3. 5. 1926; × Moncalieri b. Turin 14. 11. 1910 Clementine Przzasin v. Belgien, * Schloß Laeken 30. 7. 1872, T. d. Leopold II. Kg. d. Belgier u. d. Maria Henriette Ehszin v. Österreich (*Prangins, Schweiz*).

-
1. **Prsese Marie Klothilde Eugénie Alberte Lätitia Genoveva**, * Brüssel 20. 3. 1912; × London 17. 10. 1938 Sergius de Witt (aus russ. Erbadel), *, vorm. Kais. russ. Rittm. (*La Pommerie b. Cendrieux, Dordogne*).
 2. **Louis Jérôme Victor Emanuel Leopold Maria Prince Napoléon**, (Kais. Hoh.) * Brüssel 23. 1. 1914; × Limières Bouton, Dept. **Maine-et-Loire** 16. 8. 1949 Alix de Foresta, * Marseille, 4. 4. 1926, T. d. Alberic Gf de F. u. d. Geneviève Frédet (*Paris 16, Boulevard Suchet 10 u. Schloß Roncienne b. Courrières, Prov. Namur, Belgien*).

-
1. **Pr. Charles Maria Jérôme Victor Napoléon**, * Boulogne-Billancourt 19. 10. 1950.
 2. **Prsese Cathérine Elisabeth Albérique Maria Napoléon**, * Boulogne-Billancourt 19. 10. 1950. (Zwillingschwester des Vorigen).
 3. **Prsese Laure Clémentine Geneviève Napoléon** * Paris 8. 10. 1952.

Haus Bourbon

(des Stammes Capet)

Kath. — Stammvater: Rutpert I. Graf im Oberrheingau, dessen Witwe Williswint 764 das Kloster Lorsch stiftete. Sein Urenkel Rutpert IV. verpflanzte das Geschlecht nach Westfranken (vgl. K. Glöckner, Lorsch und Lothringen, Robertiner und Capetinger, in „Zeitschrift für die Geschichte des Oberrheins“, N. F. 50 (1936), S. 301 ff), wo er als Robert der Starke, Hzg v. Francien, Gf v. Paris, v. Orléans und v. Anjou im Kampf gegen die Normannen 866 starb, von seinen Söhnen war Eudes Kg v. Frankreich 888—898, Robert I. 922—923; des letzteren Enkel, Hugo Capet, wird 987 Kg v. Frankreich; Erwerbung von Bourbon durch Robert de France Gf v. Clermont, Kg Ludwigs IX., des Heiligen, jüngsten Sohn, * 1250, † 1318, infolge seiner Ehe mit Beatrix, des Johann v. Burgund und der Agnes v. Dampierre-Bourbon Tochter und Erbin (Vgl. Goth. Hofkal. 1893); Erhebung der Hschaft Bourbon zum Hzgt. für des genannten Robert Sohn Louis 27. 12. 1327; der Ast Bourbon kommt nach dem Aussterben der älteren Äste zur Regierung mit Kg Heinrich III. v. Navarra, * 13. 12. 1553, † 14. 5. 1610, Hzg v. Vendôme und v. Beaumont, Gf de la Marche, d'Albret, de Foix

usw., als Kg von Frankreich Heinrich IV., 2. 8. 1589. Des Kgs Ludwig XIII., * 27. 9. 1601, † 14. 5. 1643, Söhne stifteten die folgenden Häuser. — StW. Bourbon: In B. 3 (2,1) g. Lilien. Auf dem gekr. H. mit b.-g. Decken eine g. Lilie vor einem nat. Pfauenwedel. —

Vgl. L. Dussieux „Généalogie de la Maison de Bourbon“, 1256—1871, Paris 1872; vgl. Goth. Hofkal. 1766, 1830, 1895 und 1942.

A. Haus Spanien (Bourbon-Anjou).

Stammvater: Ludwig XIV. Kg v. Frankreich, * St. Germain 1638, † Versailles 1715; dessen Enkel Philipp Hzg v. Anjou, * 19. 12. 1683, † 9. 7. 1746, als Philipp V. Kg v. Spanien und als Philipp IV. Kg v. Neapel und Sizilien 16./24. 11. 1700, verzichtet auf die Erbfolge in Frankreich 1712 und 1713 (von seinen Nachkommen nicht mehr als gültig angesehen).

Philipp V. König v. Spanien, vordem Hzg v. Anjou, * Versailles 19. 12. 1683, † Madrid 9. 7. 1746; als Philipp V. Kg v. Spanien und als Philipp IV. Kg v. Neapel und Sizilien 16./24. 11. 1700; > I. Turin 11. 9. u. Figueras 3. 11. 1701 Maria Luise Przssin v. Savoyen, * 17. 9. 1688, † Madrid 14. 2. 1714, T. d. Viktor Amadeus II. Hzg v. S. u. d. Anna Przssin v. Orléans; > II. Parma 16. 9. u. Guadalajara 24. 12. 1714 Elisabeth Przssin v. Parma a. d. H. Farnese, * Parma 25. 10. 1692, † Aranjuez 11. 7. 1766, T. d. Odoardo Pr. v. P. u. d. Dorothea Sophie Pfalzgrfin v. Neuburg.

Zweiter Ehe:

Karl III.	Inf. Philipp
König v. Spanien, 1716—1788	nachm. Herzog v. Parma 1720—65
s. I. Linie	s. II. Linie

I. (Königliche) Linie.

Karl III. König v. Spanien, * Madrid 20. 1. 1716, † ebd. 14. 12. 1788, König v. Neapel u. Sizilien 1734—1759, folgt seinem Halbbruder Kg Ferdinand VI. in Spanien 10. 8. 1759; > Gaeta 9. 6. 1738 Marie Amalie Przssin v. Sachsen, * Dresden 24. 11. 1724, † Buen Retiro 27. 9. 1760, T. d. Friedrich August II. Kurfst v. S., u. d. Maria Josepha Ehzgin v. Österreich.

Karl IV.	Inf. Ferdinand	Inf. Gabriel
König v. Spanien	nachm. König v. Neapel u. später König beider Sizilien	1752—1788
s. 1. Ast	s. 2. Ast	s. 3. Ast

1. Ast: Spanien.

Karl IV. König v. Spanien, * Portici 12. 11. 1748, † Neapel 19. 1. 1819, folgt seinem Vater Kg Karl III. 13./14. 12. 1788, dankt ab 19. 3. 1808; × San Ildefonso 4. 9. 1765 Maria Luise Przessin v. Parma, * Parma 9. 12. 1751, † Neapel 2. 1. 1819, T. d. Philipp Hag v. P. u. d. Luise Elisabeth Przessin v. Frankreich.

Inf. Karl
s. 1. Zweig

Inf. Franz de Paula
s. 2. Zweig

1. Karlistischer Zweig
Im Mannestamme erloschen.

Stammvater: Infant Karl, * 29. 3. 1788, † Triest 10. 3. 1855, fordert nach dem Rechte der männl. Erstgeburt den spanischen Thron als Karl V. 29. 9. 1833, wird nebst seinen Nachkommen von der Thronfolge in Spanien ausgeschlossen und des Titels Infant für verlustig erklärt durch Kgl. Dekret v. 27. 10. 1834, bestätigt durch die Cortes 15. 1. 1837; Annahme des Titels Hag v. Madrid unter Inanspruchnahme aller Rechte seines Hauses 3. 10. 1868. Inanspruchnahme der Nachfolge in alle Rechte der (24. 8. 1883 erloschenen) älteren Linie von Frankreich 23. 5. 1892, 15. 8. 1909, 2. 9. 1928. Aussöhnung mit dem Kgl. Hause Spanien 1931. — Die nachgeborenen Prinzessinnen führen den Titel und Namen Prinzessin von Bourbon, Kgl. Hoheit.

Vgl. Goth. Hofkal. 1891.

Karl Infant v. Spanien, * 29. 3. 1788, † Triest 10. 3. 1855, nimmt nach dem Tod seines Bruders, des Kgs Ferdinand VII. (29. 9. 1833), den spanischen Thron in Anspruch, verzichtet auf seine Thronansprüche zugunsten seines ältesten Sohnes 18. 5. 1845 und nimmt den Titel eines Gfen v. Molina an; × I. Madrid 29. 9. 1816 Franziska Infantin v. Portugal, * 22. 4. 1800, † Alverstokey Rectory b. Gosport, England, 4. 9. 1834, T. d. Johann VI. Kg v. P. u. d. Charlotte Inf. v. Spanien; × II. Ascoitia 20. 10. 1838 Therese, Fstin v. Beira, Infantin v. Portugal, * 29. 4. 1793 † 17. 1. 1874, (× Peter Inf. v. Spanien, Fst v. Beira, † 4. 7. 1812) Schwester der 1. Gemahlin.

Erster Ehe:

Johann Prinz v. Bourbon, * Aranjuez 15. 5. 1822, † Brighton 21. 11. 1887; folgt seinem Bruder, dem Inf. Karl, Gfen v. Montemolin, in dessen Ansprüchen auf den spanischen Thron 13. 1. 1861, verzichtet auf diese Ansprüche zugunsten seines ältesten Sohnes 3. 10. 1868; × Modena 6. 2. 1847 Beatrix Ehrgin v. Osterreich-Este, Przessin

v. Modena, * Modena 13. 2. 1824, † Görz 18. 3. 1906, T. d. Franz VI., Hsg v. M. u. d. Beatrix Przssin v. Savoyen.

Karl Prinz v. Bourbon, Herzog von Madrid, * Laibach 30. 3. 1848, † Varese 18. 8. 1909; folgte seinem Vater in dessen Ansprüchen auf den span. Thron; × I. Frohsdorf b. Wien 4. 2. 1867 Margarete Przssin v. Parma, * Lucca 1. 1. 1847, † Viareggio 29. 1. 1893, T. d. Karl III. Hsg v. P. u. d. Luise Przssin v. Frankreich; × II. Prag 28. 4. 1894 Maria-Bertha Przssin Rohan, * Teplitz 21. 5. 1860, † Wien 12. 1. 1945, T. d. Arthur Pr. R. u. d. Gabriele Gfin v. Waldstein-Wartenberg.

Töchter: erster Ehe:

1. Przssin Blanka v. Castilien Maria de la Concepcion Theresia Franziska von Assisi Margarete Johanna Beatrix Charlotte Aloysia Ferdinande Adelgunde Elvira Ildefonsa Regine Josephe Michaelae Raphaelae, * Graz 7. 9. 1868, † Viareggio 25. 10. 1949, StkrD. u. ED. des bayer. St.-Elisabethen-O.; × Frohsdorf 24. 10. 1889 Leopold Salvator Ehgz v. Österreich, * Alt-Bunzlau 15. 10. 1863, † Wien 4. 9. 1931.
2. Przssin Marie Beatrix Therese Charlotte, * Pau 21. 3. 1874; × Venedig 27. 2. 1897 Dr. jur. Don Fabrizio Massimo a. d. H. der Fsten v. Arsoli, * Rom 23. 11. 1868 (*Rom, 41 Corso Vittorio Emanuele*).
3. Przssin Marie Alicia Ildefonsa Margarete, * Pau 29. 6. 1876; × I. Venedig 26. 4. 1897 Friedrich Pr. v. Schönburg-Waldenburg, * Gauernitz 20. 10. 1872, † Schwarzenbach a. d. S. 27. 10. 1910 (gesch. Dresden 23. 12. 1903; Ehe kirchlich für ungültig erklärt Rom 26. 5. 1906); × II. Viareggio 3. 6. 1906 Lino Del Prete, *, Kgl. ital. Oberstlt d. Res. a. D. (*Viareggio b. Lucca*).

2. Zweig

(vorm. regierendes Königliches Haus Spanien)

Franz de Paula Infant von Spanien, Hsg v. Cadix, * Madrid 10. 3. 1794 † Madrid 13. 8. 1865; × Neapel 11. 6. 1819 Luise Przssin Beider Sizilien, * 24. 10. 1804, † 29. 1. 1844, T. d. Franz I. Kg B. S. u. d. Maria Isabella Infantin v. Spanien.

Franz d'Assisi Infant v. Spanien, (Infant) Heinrich (Enrique) (Titular)-König von Spanien (seit 10. 10. 1846), * Aranjuez 13. 5. 1822, † Epinay 16. 4. 1902; Maria Fernando Carlos Francisco Luis de Borbón y de Borbón, 1. Herzog von Sevilla (seit 1846)

× Madrid 10. 10. 1846 **Isabella II.**, Kgin v. Spanien, * Madrid 10. 10. 1830, † Paris 9. 4. 1904, T. d. Ferdinand VII. Kg v. S. u. d. Maria Christine Przssin v. Bourbon-Sizilien.

s. Haus Spanien
Bd 1, Seite 167

Titel und Würden entsetzt durch Kgl. Beschluß vom 7. 3. 1867), * Sevilla 17. 4. 1823, † La Dehesa de los Carabancheles 12. 3. 1870; × Rom 6. 5. 1847 Helena de Castellvi Shelly Fernandez de Cordoba, a. d. H. der Condes de Carlet, * Valencia 16. 10. 1821, † Madrid 29. 12. 1863.

-
1. Pr. Enrique Pio María Francisco de Paula Luis Antonio, 2. Herzog von Sevilla und Grande von Spanien 1. Kl. (Kgl. Beschluß vom 1. 7. 1882); * Toulouse 3. 10. 1848, † auf dem Roten Meer 12. 7. 1894; × Pau 5. 11. 1870 Josephine Parade y Sibie, * Argeles 12. 4. 1840, † Madrid 20. 10. 1939.

Töchter:

- 1) María Luisa Enriqueta Josefina, 3. Herzogin von Sevilla und Grande von Spanien (Kgl. Beschluß vom 15. 7. 1895), * Madrid 4. 4. 1868, verzichtet auf den Titel Hggin von Sevilla zugunsten ihrer Schwester Enriqueta 2. 6. 1919; × London 25. 7. 1894 Juan de Monclus y Cabanellas, † 13. 12. 1919 (*London, W. Kensington Square* 23).
 - 2) Enriqueta Isabel Josefina Alfonsa Marta María Elena Luisa Carlota, 4. Herzogin von Sevilla, Grande von Spanien, * Madrid 28. 6. 1885, folgte ihrer Schwester Maria Luisa; × Madrid 21. 8. 1907 Francisco de Paula de Bourbon y de la Torre, * Madrid 16. 1. 1882 (s. u.) (*Madrid, Lopez de Hoyos* 51/55).
2. Pr. Francisco María de la Trinidad Enrique Gabriel Miguel Rafael Edmundo Buenaventura, * Toulouse 29. 3. 1853, † . . 3. 1942; span. Gen.-Lt d. Res., Rr des span. O. v. GVließ × I. La Habana 15. 9. 1877 Maria Luisa de la Torre y de Bassave, * Habana 14. 5. 1856, † Madrid 7. 6. 1887; × II. Madrid 15. 2. 1890 Felisa de León y Navarro de Balbao a. d. H. der Marqueses de las Atalayuelas, * La Habana 14. 6. 1861 (*Madrid, Espronceda* 34).
- Kinder: a) 1. Ehe:
- 1) María-Luisa Cristina Alfonsa, * Madrid 27. 3. 1880; × Madrid 27. 7. 1904 Diego González-Conde y Garcia, 2. Marqués de Villamantilla de Perales, * (*Murcia*).
 - 2) Francisco de Paula María Enrique Alfonso José, Hgz von Sevilla (jure uxoris), * Madrid 16. 1. 1882; span. Div.-Gen.; Großmeister des Mil.-O. St. Lazarus von Jerusalem; × Madrid 21. 8. 1907 Enriqueta 4. Hggin von Sevilla, * Madrid 28. 6. 1885 (s. o.) (*Madrid, Lopez de Hoyos* 51/55).

Kinder:

- (1) Isabel Francisca, * Madrid 20. 4. 1908; × 21. 12. 1936 Rinaldo Barucci, * (.....).
- (2) Francisco de Paula Enrique María Luis, * Santander 16.11.1912, span. Rittm., Co-adjutor, Großmeister des Mil.-O. St. Lazarus von Jerusalem; × Madrid 4.11.1941. Enriqueta Escasany a. d. H. der Marqueses de Pobla, * (*Marokko*).
- 3) José Maria Enrique Alberto, * Madrid 16. 12. 1883, span. Oberstlt. der Inf.; × Madrid 21. 7. 1909 Maria Luisa de Rich y Carvajo, * Madrid 22. 2. 1890, † ebd. 5. 2. 1926 (*Madrid*).

Kinder:

- (1) José Luis Francisco Narciso, * Madrid 18. 7. 1910, × (von den Bolschewisten erschossen) Gerona 29. 10. 1936, span. Lt der Inf.; × Montserrat, Prov. Barcelona, 15. 11. 1933 Maria des Salsas y Puig, * Barcelona 14. 2. 1912 (.....).
 - (2) Carlos Luis José Francisco, * Madrid 22. 3. 1915.
 - (3) Alberto José Luis Fernando, * Madrid 2. 11. 1916.
 - (4) Beatriz Josefa Luisa, * Madrid 13. 6. 1918; × Madrid 5. 5. 1935 Juan Ricoy, * (.....).
 - (5) Alvaro, * Tetuan, Marokko, 2. 1. 1922.
 - 4) María de los Dolores Albertina María del Olvido, * Madrid 28. 5. 1887 (*New York*).
- b) 2. Ehe:
- 5) Enrique María Francisco de Paula 4. Marqués de Balbao, * Madrid 6. 7. 1891, × (von den Bolschewisten erschossen) Aravaca 29. 10. 1936, span. Rittm.; × Madrid 15. 6. 1917 Isabel de Esteban y de Yranzo, 2. Condesa de Esteban, * Madrid 6. 6. 1894 (*Madrid*).

Tochter:

Isabel María de las Mercedes 5. Marquise von Balboa,
* Madrid 23. 9. 1918 (*Madrid*).

- 6) Alfonso María Francisco Martino Felix Joaquino Raffaele Miguel 2. Marqués von Squilace, Grande von Spanien (durch Kgl. span. Übertragung vom 14. 8. 1915), * Madrid 24. 10. 1893 × (von den Bolschewisten erschossen) Aravaca 29. 10. 1936, vorm. Kgl. span. Khr, span. Flieger-Hptm.; × Barcelona 3. 7. 1925 María-Luisa de Caralt y Mas, * Barcelona 23. 5. 1898 (*Madrid*).

Söhne:

- (1) Alfonso Luis 3. Marqués von Squilace, Grande von Spanien, * Madrid 5. 5. 1926.
- (2) Luis Alfonso, * Barcelona 11. 9. 1927.

- 7) *Marfa de las Nieves Blanca Joaquina Felicia Ceferina*, * Madrid 26. 8. 1898; × Madrid 28. 7. 1929 *Luis de Figueroa y Alonso Martinez Conde de la Dehesa de Velayos a. d. H. der Condes de Romanones*, *, Grande von Spanien, ehem. Dep. (.....).
3. *Pr. Alberto Enrique María Vicente Ferrer Francisco de Paula Antonio 1. Marques und Herzog von Santa Elena*, Grande von Spanien, * Valencia 22. 2. 1854, † Madrid 21. 1. 1939, Kgl. span. Gen.-Lt a. D. und vorm. Khr, Rr des span. O.v.GVließ; × I. *Beaumont de Lomagne*, Frankreich, 27. 11. 1878 *Margherita d'Ast y de Castellvi a. d. H. der Barone D'Ast de Novelé*, * Beaumont de Lomagne 27. 6. 1855, † Schloß Bonneville 12. 8. 1915; × II. Madrid 30. 1. 1918 *Clotilde Gallo y Diaz de Bustamante* (× I. *José María de Viesca Marques de Viesca de la Sierra*, * Madrid 3. 6. 1869, † ebd. 18. 12. 1936; × III. Madrid 5. 6. 1937 *Isabel Rodriguez de Castro Bueno Mena de Castro, Zabala, Garcia-Hidalgo y Pinzon a. d. H. der Marqueses Bueno Mena*, * Sevilla 19. 4. 1888, † Madrid 7.5.1947.

Kinder 1. Ehe:

- 1) *Isabel María Margarita Carlota*, * Valladolid 18. 10. 1879 (*Madrid, Calle Monte Esquinza 12*).
- 2) *Maria Immaculada Albertina Margarita*, * Beaumont de Lomagne 14. 9. 1880 (*Madrid, Calle Monte Esquinza 12*).
- 3) *Alberto María Francisco de Paula Enrique Vicente Ferrer, 2. Herzog von Santa Elena*, Grande von Spanien, * Madrid 12. 2. 1883, vorm. Kgl. span. Khr, span. Rittm.; × Valladolid 10. 7. 1908 *Marfa-Luisa Pinto y de Lecanda*, * Valladolid 30. 4. 1887 (*Valladolid, Calle Regalado 7*).

Kinder:

- (1) *Alfonso María Alberto Luis José de Calasanz Antonio de Padua Xavier Pedro Regalado*, *Valladolid 27. 8. 1909, † (an den Folgen seiner erhaltenen Verwundung) Lérida 25. 12. 1938, span. Rittm. bei den nationalen Truppen; × Madrid 19. 3. 1933 *Marfa de las Augustias Perez del Pulgar y Alba*, 8. Marquesa de Santa Fé de Guardiola a. d. H. der Marqueses de Albaicin, * Valladolid 17. 10. 1907, † Valladolid 8. 6. 1939.

Kinder:

- a. *Alberto Enrique Alfonso María Cristobal Luis Fernando*, 9. Marqués de Santa Fé de Guardiola, * Sevilla 23. 11. 1933.

b. **Marfa de las Angustias Margarita Immaculada**, * Sevilla 19. 9. 1935.

c. **Alfonso Marfa José Cristobal Alberto**, * Valladolid 4. 6. 1937.

(2) **Marfa Luisa Albertina**, * San Sebastian 1. 9. 1918;
 × **Valladolid 26. 4. 1941 Nicolas Gereda y Bustamente**, * vorm. span. Rittm. bei den nationalen Truppen (*Uruguay*).

2. Ast: Beide Sizilien.

Stammvater: Infant Ferdinand, * 12. 1. 1751, † 4. 1. 1825; infolge des Verzichtes seines Vaters als Ferdinand IV. Kg v. Neapel und als Ferdinand III. Kg v. Sizilien 6. 10. 1759, Kg Beider Sizilien als Ferdinand I. 22. 12. 1816; Kg Franz II., * 16. 1. 1836, † 27. 12. 1894, wird durch Volksabstimmung des Thrones verlustig erklärt 21. 10. 1860, erhebt Einspruch hiergegen 12. 11. 1860 und gegen die Annahme des Titels Kg v. Italien durch Viktor Emanuel II. 5. 4. 1861. Verläßt sein Land unter Wahrung seiner Rechte 13. 2. 1861. Die Nachgeborenen führen den Titel und Namen Prinz bzw. Prinzessin v. Bourbon-Sizilien, Kgl. Hoheit.

Vgl. Goth. Hofkal. 1830, 1848, 1849 u. 1895.

Chef: Ferdinand Herzog v. Calabrien, * 1869.

Ferdinand I. König Beider Sizilien, * Neapel 12. 1. 1751, † Neapel 4. 1. 1825, als Ferdinand IV. Kg v. Neapel und als Ferdinand III. Kg v. Sizilien 6. 10. 1759, als Ferdinand I. Kg Beider Sizilien 8. 12. 1816; × I. Caserta 12. 5. 1768 Karolina Ehgzin v. Österreich, * Schloß Schönbrunn 13. 8. 1752, † ebd. 8. 9. 1814, T. d. Franz I. Röm. Kaiser, Hgz v. Lothringen u. nachm. Ghgz v. Toskana u. d. Maria Theresia Kgin v. Ungarn, Ehgzin v. Österreich; × II. (morgan.) Palermo 27. 11. 1814 Lucia Migliascio, Hgzin v. Florida, * Syrakus 19. 7. 1770, † Neapel 26. 4. 1826 (× I. Benedikt Grifeo 8. Fst v. Partanna, † 1812), T. d. Vincenz M. Hgz v. Florida u. d. Dorothea Borgia a. d. H. d. Marchese del Casale.

Erster Ehe:

Franz I. König Beider Sizilien, * Neapel 19. 8. 1777, † Neapel 8. 11. 1830, folgt seinem Vater 4. 1. 1825; × I. 25. 6. 1797 Clementine Ehgzin v. Österreich, * 24. 4. 1777, † 15. 11. 1801, T. d. Leopold II., Röm. Kaiser, Kg v. Ungarn u. d. Marie Luise Inf. v. Spanien; × II. Neapel 6. 10. 1802 Maria Isabella

Infantin v. Spanien, * 6.7.1789, † Portici 13.9.1848, (× II. 14.1.1839 Franz Gf del Balzo * 17.5.1805, † 15. 4. 1882), T. d. Karl IV. Kg v. S. u. d. Luise Przssin v. Parma.

Zweiter Ehe:

Ferdinand II. König beider Sizilien, * Palermo 12. 1. 1810, † Neapel 22. 5. 1859, folgt seinem Vater 8. 11. 1830; × I. Voltri 21. 5. 1832 Christine Przssin v. Savoyen, * Cagliari 14. 11. 1812, † Caserta 31. 1. 1836, T. d. Viktor Emanuel I. Kg v. Sardinien u. d. Maria Theresia Ehzgin v. Österr.-Este; × II. Triest 9. 1. und Neapel 27. 1. 1837 Marie Therese Ehzgin v. Österreich, * Wien 31. 7. 1816, † Albano 8. 8. 1867, T. d. Karl Ehzg v. Ö. u. d. Henriette Przssin v. Nassau-Weilburg.

Zweiter Ehe:

Alfons Graf v. Caserta, * Caserta 28. 3. 1841, † Cannes 26. 5. 1934, folgt seinem Halbbruder, dem Kg Franz II., als Chef des Kgl. Hauses 27. 12. 1894; × Rom 8. 6. 1868 Antonia Przssin v. Bourbon-Sizilien, * Neapel 16. 3. 1851, † Freiburg i. B. 12. 9. 1938, T. d. Franz de Paula Pr. v. B.-S., Gf v. Trapani, u. d. Maria Isabella Ehzgin v. Österreich, Przssin v. Toskana.

-
1. Ferdinand Pius Maria Herzog v. Calabrien, * Rom 25. 7. 1869, folgt seinem Vater als Chef des Kgl. Hauses 26. 5. 1934, Span. EOberst, Großmeister d. Konstantin-O. von St. Georg, Rr des Hubertus-O., des (span.) O. v. GVließ, EBailli und Großkr. des souv. Malt.-RrO., usw.; × München 31. 5. 1897 Maria Przssin v. Bayern, * Villa Amsee b. Lindau 6. 7. 1872, StkrD., ED. des bayer. Theresien-O. und D. des St.-Elisabethen-O., Justiz-GroßkrD. des Konstantin-O. von St. Georg, EGroßkrD. des souv. Malt.-Rr O., T. d. Ludwig III. Kg v. B. u. d. Marie Therese Ehzgin v. Österreich-Este (*Lindau i. B., Villa Amsee*).

Töchter:

- 1) Przssin Maria Antonietta Leonie, * Madrid 16. 4. 1898, Justiz-GroßkrD. des Konstantin-O. von St. Georg, ED. des bayer. Theresien-O. (*Lindau i. B., Villa Amsee*).
- 2) Przssin Maria Cristina, * Madrid 4. 5. 1899, Justiz-GroßkrD. des Konstantin-O. von St. Georg, ED. des bayer. Theresien-O. und des souv. Malt.-RrO.; × Rom 3. 3. 1948 Manuel Sotomayor-Luna, * Quito 27. 11. 1884, † Guayaquil 16. 10. 1949, Vizepräsident der Republik Ecuador (*Quito, Ecuador*).

- 3) Przssin Lucia Maria Raniera, * München, Schloß Nymphenburg 9. 7. 1908, Justiz-GroßkrD. des Konstantin-O. von St. Georg; > München, Schloß Nymphenburg, 29. 10. 1938 Eugen Hzg v. Ancona, Pr. v. Savoyen-Genua, * Turin 13. 3. 1906 (*Alameda Lorena 846, Sao Paulo, Brasilien*).
- 4) Przssin Urraca Maria Isabella Karoline Adelgunde Karmela, * München, Schloß Nymphenburg, 14. 7. 1913, Justiz-GroßkrD. des Konstantin-O. von St. Georg (*Lindau i. Bodensee, Villa Amsee*).
2. Pr. Karl Maria Franz von Assisi Pascal Ferdinand Antonius v. Padua Franz v. Paula Alfons Andreas Avellino Tankred, * Gries b. Bozen 10. 11. 1870, (in Spanien naturalisiert 7. 2. 1901 mit dem Titel) Infant v. Spanien, † Sevilla 11. 11. 1949; Gen.-Kpt. d. span. Armee, Rr des (span.) O. v. GVließ, des SchwAO., des St.-Hubertus-O., Groß-Komtur des Alcantara-O. usw.; > I. Madrid 14. 2. 1901 Maria de las Mercedes Infantin v. Spanien, Fstin v. Asturien, * Madrid 11. 9. 1880, † Madrid 17. 10. 1904, T. d. Alfons XII. Kg v. S. u. d. Maria Christine Ehzgin v. Österr.; > II. Woodnorton 16. 11. 1907 Luise Przssin v. Frankreich, Infantin v. Spanien * Cannes 24. 2. 1882, T. d. Philipp Cf v. Paris u. d. Isabella Przssin v. Orléans, Inf. v. Spanien (*Avenida de la Victoria 6, Sevilla*).

Kinder: a) erster Ehe:

- 1) Pr. Alfons Maria Leo Christin Alfons v. Ligor Anton Franz Xaver Infant v. Spanien, * Madrid 30. 11. 1901; Rr des (span.) O. v. GVließ, Rr-Novize des Alcantara-O.; > Wien 16. 4. 1936 Alice Przssin v. Bourbon v. Parma, * Wien 13. 11. 1917, T. d. Elias Hzg v. Parma u. d. Maria Anna Ehzgin v. Österreich (*Madrid, Jorge Juan 40*).

Kinder:

- (1) Przssin Therese Maria Franziska Dorothea, * Lausanne 6. 2. 1937.
- (2) Pr. Carlos Maria Alfonso Marcel, * Lausanne 16. 1. 1938.
- (3) Przssin Ines Maria Alice, * Ouchy-Lausanne 18. 2. 1940.
- 2) Przssin Isabelle Alfonsina Marie Therese Antoinette Christine Mercedes Karoline Adelaide Raphaella Infantin v. Spanien, * Madrid 16. 10. 1904; > Madrid 9. 3. 1929 Johann de Kanty Cf Saryusz v. Zamosc-Zamoyski, * Krakau 17. 8. 1900 (*Sevilla, Spanien*).

b) zweiter Ehe:

- 3) Przssin Dolores Viktoria Felipa Maria de las Mercedes Carlotta Eugenia, * Madrid 15. 11. 1909; > I (standesamtl.) Lausanne

12. 8. und (kirchl.) Ouchy b. Lausanne 16. 8. 1937 August Fst Czartoryski, Hsg v. Klewan und Zukow, * Warschau 20. 10. 1907, † Sevilla 1. 7. 1946; × II. Sevilla 29. 12. 1950 Carlos Chias, * 1922 (*Sevilla, Dos Hermanas*).
- 4) Przzsin Maria Mercedes Christine Genara Isabella Luise Karoline Viktoria, * Madrid 23. 12. 1910; × Rom 12. 10. 1935 Juan Fst v. Asturien, Infant v. Spanien, jetst Gf v. Barcelona, * San Ildefonso 20. 6. 1913 (*Estoril, Portugal*).
- 5) Przzsin Maria de la Esperanza Amalie Rainera, * Madrid 14. 6. 1914; × Sevilla 18. 12. 1944 Peter von Alcantara Gaston Pr. v. Orléans und Bragança, * Schloß Eu 19. 2. 1913 (*Schloß Eu, Seine Inf., Frankr., und Petropolis, Brasilien*), (s. u. B., II. Linie).
3. Przzsin Maria Immakulata Christine Pia Isabella, * Cannes 30. 10. 1874, † Muri, Schweiz, 28. 11. 1947, Justiz-GroßkrD. des Konstantin-O. von St. Georg, StkrD., D. der Rautenkr., ED des bayer. Theresien-O. und des St. Elisabethen-O.; × Cannes 30. 10. 1906 Johann Georg Pr. v. Sachsen, * Dresden 10. 7. 1869, † Schloß Althausen, Württemberg, 24. 11. 1938.
4. Przzsin Marie Christine Karoline Pia, * Cannes 10. 4. 1877, † St. Gilgen 4. 10. 1947, Justiz-GroßkrD. des Konstantin-O. von St. Georg, StkrD., ED des bayer. St. Elisabethen-O.; × Cannes 8. 11. 1900 Peter Ferdinand Ehrg v. Österreich, * Salzburg 12. 5. 1874, † St. Gilgen 8. 11. 1948.
5. Przzsin Maria Pia Klara Anna, * Cannes 12. 8. 1878; Justiz-GroßkrD. des Konstantin-O. von St. Georg, ED. des bayer. St.-Elisabethen-O.; × Cannes 4. 11. 1908 Ludwig Pr. v. Orléans und Bragança, * Petropolis 26. 1. 1878, † Cannes 26. 3. 1920 (*Mandelieu, Alpes Marit., Frankr.*) (s. u. B., II. Linie).
6. Przzsin Marie Josephine Antoinette, * Cannes 25. 3. 1880; Justiz-GroßkrD. des Konstantin-O. von St. Georg (*Mandelieu, Alpes Marit., Frankr.*).
7. Pr. Januarius (Gennaro) Maria Franz von Paula, * Cannes 24. 1. 1882, † Cannes 11. 4. 1944; Rr des (span.) O. v. GVließ, Bailli und Großkr. des Konstantin-O. von St. Georg, Rr-Novize des Alcantara-O.; × London 27. 6. 1922 Beatrix Bordessa (erhält vom Gfen v. Caserta den Titel) Gfin v. Villa Colli, * Chester 29. 12. 1881 (*Mandelieu, Alpes Marit., Villa Casucha, Frankr.*).
8. Pr. Reiner Maria Gaetan, * Cannes 3. 12. 1883; Rr des (span.) O. v. GVließ, Bailli und Großkr. des Konstantin-O. von St. Georg, Rr-Novize des Alcantra-O.; × Druzbaki, Slowakei, 12. 9. 1923 Karoline Gfin Saryusz v. Zamosc-Zamoyska, * Krakau

22. 9. 1896, T. d. Andreas Gf S. v. Z.-Z. u. d. Karoline Przssin v. Bourbon-Sizilien (*Saint. Sauveur b. Roquebrune s. Argens, Frankr.*).

Kinder:

- 1) Przssin Marie Carmen Karoline Antonie, * Schloß Podzamcze, Polen, 13. 7. 1924.
- 2) Pr. Ferdinand Maria Andreas Alfons Marcus, * Schloß Podzamcze, Polen, 28. 5. 1926, Bailli und Großkr. des Konstantin-O. von St. Georg; < Gies 23. 7. 1949 Chantal de Chevron-Villette a. d. H. der Barone de Villette, * Le Cannel des Maures 10. 1. 1925, T. d. Joseph-Peter de Chevron, Baron de V., u. d. Maria de Colbert (*Saint Sauveur b. Roquebrune*).

Tochter:

Beatrice * St. Raphael 13. 6. 1950.

9. Pr. Philipp Maria Alfons, * Cannes 10. 12. 1885, † St. John's, Canada, 9. 3. 1949, Rr des (span.) O. v. GVließ, Bailli und Großkr. des Konstantin-O. von St. Georg, Rr-Novize des Alcantara-O.; < I. Neuilly 12. 1. 1916 Marie Luise Przssin v. Orléans, * Neuilly 31. 12. 1896, (Ehe gerichtl. gesch. 23. 11. 1925, von der röm.-kath. Kirche für ungültig erklärt 31. 5. 1926.) < II. Chichester, Engl., 12. 12. 1928 Walter Kingsland) T. d. Emanuel Hgz v. Vendôme u. d. Henriette Przssin v. Belgien; (s. u. B., I. Linie); < II. Paris 10. 1. 1927 Odette Fernande Labori, * Paris 22. 11. 1902 (*Lyon*).

Sohn: erster Ehe:

Pr. Gaetano, * Cannes 16. 4. 1917 (verzichtet auf seine Titel u. Mitgliedschaft zum Kgl. Haus u. wurde in Großbritannien naturalisiert 24. 2. 1939); < London 16. 2. 1946 Olivia Yarrow, * Durnfries, Schottland, 16. 7. 1917 (*The Cottage Woolston, Warrington, Lancashire, Engl.*).

10. Pr. Gabriel Maria Joseph Karl Ignaz Anton Alfons Peter Johann Gerhard von Majella omnes sancti, * Cannes 11. 1. 1897 (in Spanien naturalisiert 22. 8. 1920), Rr des (span.) O. v. GVließ, Bailli und Großkr. des Konstantin-O. von St. Georg, ERr des souv. Malt.-RrO., Rr-Novize des Alcantara-O.; < I. Paris 25. 8. 1927 Margarete Przssin Czartoryska, * Warschau 17. 8. 1902, † Cannes 8. 3. 1929, T. d. Adam Fst C. u. d. Marie Luise Gfin v. Krasne-Krasinska; < II. Krakau 15. 9. 1932 Cäcilie Przssin Lubomirska, * Poreba Wielka 28. 6. 1907, GroßkrD. des Konstantin-O. von St. Georg, T. d. Kasimir Pr. L. u. d. Marie Therese Grfin v. Granow-Wodzicka (*Rua Uruguay 164, Jacare-sinho (Parana), Brasilien*).

Kinder: a) erster Ehe:

- 1) Pr. Anton Maria Joseph Alfons Adam et omnes sancti,
* Cannes 20. 1. 1929.

b) zweiter Ehe:

- 2) Pr. Johann Maria Casimir, * Warschau 30. 6. 1933.
3) Przssin Marie Margarita Therese Antoinetta Alfonsine
Casimira, * Warschau 16. 11. 1934.
4) Przssin Maria Immaculata, * Warschau 25. 6. 1937.
5) Pr. Casimir Maria Alfons Gabriel, * Warschau 8. 11. 1938.

3. Ast

Stammvater: Infant Gabriel Anton, * 11. 5. 1752, † 23. 11. 1788. —
Die Mitglieder dieses Astes führen den Namen von Bourbon und
haben das Anrecht auf den Titel Prinz bzw. Prinzessin; auf das
Prädikat Kgl. Hoh., wenn sie einer ebenbürtigen Ehe entstammen.

Gabriel Anton Franz Xaver, Infant v. Spanien, * 11. 5.
1752, † 23. 11. 1788; × Lissabon 12. 4. 1785 Maria Anna
Victoria Josepha Infantin v. Portugal, * 15. 12. 1768,
† 2. 11. 1788, T. d. Peter III., Titularkönig v. Portugal,
u. d. Maria I. Kgin v. Portugal.

Infant Peter Carl Antonio Raphael Joseph Januar Francisco,
* 18. 6. 1786, † 4. 7. 1812; × 18. 5.
1810 Theresia Infantin v. Portugal, * 29. 4. 1793,
† 17. 1. 1874 (× I. Karl Infant v. Spanien, * 29. 3. 1768,
† 10. 3. 1855), T. d. Johann VI. Kg v. P. u. d. Charlotte
Joachime Infantin v. Spanien.

Infant Sebastian Gabriel, * Rio de Janeiro 4. 11. 1811, † Madrid
13. 2. 1875, Groß-Prior des souv. Malt.-RrO., Rr des span. O.v.
GVließ; × I. durch Stellvertretung 7. 4. u. in Person 25. 5. 1832
Amalia Przssin v. Bourbon-Sizilien, * Madrid 25. 2. 1818, † Pozzuoli
b. Neapel 6. 11. 1857; T. d. Franz I. Kg beider Sizilien u. d. Isabella
Infantin v. Spanien; × II. Madrid 19. 11. 1860 Christina Infantin
v. Spanien, * Madrid 5. 6. 1833, † ebd. 19. 1. 1902, T. d. Franz
Infanten v. Spanien u. d. Luise Przssin v. Bourbon-Sizilien.

Söhne zweiter Ehe:

1. Pr. Franz (Francisco) Maria Isabel Gabriel Peter Sebastian
Alfons, 1. Hzg v. Marchena, Grande v. Spanien I. Kl. (ge-
schaffen 1885), * Madrid 20. 8. 1861, † Paris 7. 11. 1923, Rr d.
(span.) O. v. GVließ usw.; × Madrid 7. 1. 1886 Maria del Pilar

de Muguire y Beruete, Duquesa de Villafranca de los Caballeros, * Madrid 7. 1. 1869, † Monte Carlo 24. 2. 1926 (× II. Schloß Balincourt 22. 9. 1924 Sir Basil Zaharoff, *, † Monte Carlo 29. 11. 1936), T. d.

Töchter:

- 1) Przssin Maria Cristina Franziska de Assisi Maria del Pilar Sebastiana Fermine Maria de los Angeles Natalie, 2. Hzgin v. Marchena, Grande v. Spanien I. Kl., Exz. (Kgl. Dekret vom 26. 2. 1927), * Paris 27. 7. 1889 (Adoptivtochter des Zacharie Zaharoff seit 23. 6. 1926); < Paris 11. 11. 1911 Leopold Herbert George Walford, *, (Schloß La Chapelle, Vallangoujard, Seine-et-Oise, u. London W 8, Kensington Palace Gardens 22).
- 2) Przssin Maria de los Angeles Fermina Sebastiana Maria Cristina Francisca de Asis Maria del Pilar, * Paris 24. 7. 1895 (Adoptivtochter des Zacharie Zaharoff seit 23. 6. 1926) (Schloß Balincourt, Post Arronville, Seine-et-Oise, Frankr.); < Paris 12. 6. 1920 Johann Ostroróg, *, (gesch.).
2. Pr. Peter (Pedro), 1. Hzg v. Durcal, * Madrid 12. 12. 1862, † Paris 5. 1. 1892, Grande v. Spanien I. Kl., Exz. (geschaffen 1885); < Madrid 6. 4. 1885 Maria de la Caridad de Madan y Uriondo a. d. H. der Marqueses de Arucas (Titel geschaffen für ihren Vater 1911), * Guantanamo, Cuba, 19. 9. 1867, † Berlin 10. 2. 1912 (× II. Granada 2. 11. 1905 Luis Fernando de Bessières, a. d. H. der Herzöge von Istria), *, T. d.

Kinder:

- 1) Przssin Marie-Cristina, * Madrid 10. 11. 1886; < Madrid 14. 4. 1921 Dr. Moritz Raedinck van Vollenhoven, * Harlem 25. 11. 1882, † Madrid 29. 3. 1944 auf Cleverskerke, Kgl. niederländ. a. o. G. u. b. M. a. D., (Driebergen, Prov. Utrecht, Niederlande u. Madrid, Lagasca 88).
- 2) Przssin Maria Pia Luise, * Madrid 20. 8. 1888; < Paris 26. 5. 1907 Rafael Padilla, *, (Buenos Aires, Callao 1944).
- 3) Pr. Ferdinand Sebastian, 2. Hzg v. Durcal, Grande v. Spanien, Exz. (Kgl. Dekret vom 24. 6. 1908), * Paris 4. 2. 1891, † Madrid 29. 3. 1944, vorm. Kgl. Span. Khr; < Barcelona 19. 10. 1912 Marie Laetitia Bosch-Labrus y Blat a. d. H. der Vizcondes (seit 25. 11. 1926) de Bosch-Labrus, * Barcelona 14. 3. 1890, vorm. Kgl. span. PD., T. d. (Madrid, Pardinas 38).

Töchter:

- (1) Przssin Marie-Christine, 3. Herzogin v. Durcal, * Madrid 15. 5. 1913; < Madrid 8. 4. 1931 Antenor Patinó Rodriguez, *, Boliv. a. o. G. u. b. M. in London (Paris, Rue General Dandigné 9).

- (2) Præssin Laeticia Fernanda, * Madrid 22. 6. 1915; × Rom 28. 11. 1940 Paolo Marchese Venturi-Ginori-Lisci, Marchese di Riparbella, Patrizier von Florenz, * Florenz 22. 4. 1915 (*Florenz, Palazzo Giori, Via della Scala 85*).
3. Pr. Ludwig Jesus, 1. Htzg v. Ansoła, Grande von Spanien, Exz. (geschaffen 1887), * Madrid 17. 1. 1864, † Algier 24. 1. 1889; × Madrid 31. 5. 1886 Anna de Quiros y Muñoz, Marquesa de Atarfe, Grande von Spanien I. Kl., * Palensia 19. 3. 1866, † Vitoria 11. 9. 1934, vorm. Kgl. span. PD. (× II. Victoria 28. 11. 1890 Manuel Mendez de Vigo, vorm. Kgl. span. Khr u. Botsch.-Schr.).

Söhne:

- 1) Pr. Ludwig Alfons Franz Joseph Maria, 2. Htzg von Ansoła, Grande von Spanien, Exz. (Kgl. Dekret vom 30. 10. 1896), * Paris 9. 3. 1887; × London 16. 7. 1914 Beatrice Harrington, * London 1891, (*Alzo, Prov. Guipuzcoa, Spanien*).
- 2) Pr. Manfredo Ludwig Jesus, Htzg von Hernani, Grande von Spanien, I. Kl., Exz. (Kgl. span. Verleihung vom 22. 1. 1914), * Algier 3. 2. 1889, EBailli u. Großkr. des souv. Malt.-RrO.; × Madrid 31. 1. 1920 Maria Laeticia Santamarina, * La Coruña 15. 8. 1899, † Malaga 7. 5. 1925 (*Madrid, Calle O'Donnell 17*).

II. (Herzogliche) Linie: Parma

Stammvater: Infant Philipp, * 1720, † 1765. — Htzg v. Parma, Piacenza und Guastalla 1748—1802; Kg v. Etrurien 1801—1807; Htzg v. Lucca 1815—1847; seit 17. 12. 1847 wieder Htzg v. Parma, Piacenza und der angegliederten Staaten; infolge des Krieges 1859 zum Verlassen des Htzgts Parma gezwungen, das mit den Staaten des Kgs Viktor Emanuel II. v. Sardinien vereinigt wurde; die Htzgin-Regentin erhob Einspruch gegen diese Vereinigung im Namen ihres Sohnes Robert (s. u.) St. Gallen 20. 6. 1860. — Die Nachgeborenen führen den Titel und Namen Prinz bzw. Prinzessin v. Bourbon v. Parma, Kgl. Hoheit.

Vgl. Goth. Hofkal. 1830, 1848 und 1851.

Chef: Elias Herzog v. Parma und Piacenza, * 1880

Philipp Herzog v. Parma und Piacenza, Infant v. Spanien, * Madrid 15. 3. 1720, Htzg v. Parma, Piacenza und Guastalla 18. 10. 1748, † Alessandria 18. 7. 1765; × Alcalá 25. 10. 1739 Luise Elisabeth

Przssin v. Frankreich, * 14. 8. 1727, † Versailles 6. 12. 1759,
T. d. Ludwig XV. Kg v. F. u. d. Maria Lescynska Przssin v. Polen.

Ferdinand Herzog v. Parma und Piacenza, * Parma 20. 1. 1751, folgt seinem Vater 18. 7. 1765, † Fontevivo 9. 10. 1802; > Colorno 19. 7. 1769 Maria Amalie Ehzgin v. Österreich, * Wien 26. 2. 1746, † Dresden 18. 6. 1804, T. d. Franz I., Röm. Kaiser, Hzg v. Lothringen u. Ghzg v. Toskana u. d. Maria Theresia Kgin v. Ungarn, Ehzgin v. Österreich usw.

Ludwig König v. Etrurien, * Piacenza 5. 7. 1773, Kg v. Etrurien 2. 8. 1801, † Florenz 27. 5. 1803; > San Ildefonso 25. 8. 1798 Marie Luise Infantin v. Spanien, * San Ildefonso 6. 7. 1782, Regentin v. Etrurien 27. 5. 1803—10. 12. 1807 u. Hzgin v. Lucca seit 1815, † Rom 13. 3. 1824, T. d. Karl IV. Kg v. S. u. d. Marie Luise Przssin v. Parma.

Karl II. Herzog v. Parma, * Madrid 22. 12. 1799, König v. Etrurien 27. 5. 1803—10. 12. 1807 unter der Vormundschaft seiner Mutter, Hzg v. Lucca 13. 3. 1824—5. 10. 1847, Hzg v. Parma 17. 12. 1847, legt die Regierung nieder 14. 3. 1849; † Nizza 17. 4. 1883; > Turin 5. 9. 1820 Therese Przssin v. Savoyen, * Rom 19. 9. 1803, † San Martino bei Lucca 16. 9. 1879, T. d. Viktor Emanuel I. Kg v. Sardinien u. d. Maria Theresia Ehzgin v. Österreich-Este.

Karl III. Herzog v. Parma, * Lucca 14. 1. 1823, folgt seinem Vater 14. 3. 1849, † (ermordet) Parma 27. 3. 1854; > Frohsdorf 10. 11. 1845 Luise Przssin v. Frankreich, * Paris 21. 9. 1819, Regentin seit 27. 3. 1854, † Venedig 1. 2. 1864, T. d. Karl Ferdinand Hzg v. Berry u. d. Karoline Przssin v. Bourbon-Sizilien.

Robert Herzog v. Parma, Inf. v. Spanien * Florenz 9. 7. 1848, folgt seinem Vater unter der Regentschaft seiner Mutter verläßt sein Land 9. 6. 1859, † Pianore 16. 11. 1907; > I. Rom 5. 4. 1869 Maria Pia Przssin v. Bourbon-Sizilien, * Gaeta 2. 8. 1849, † 29. 9. 1882, T. d. Ferdinand II. Kg B. S. u. d. Therese Ehzgin v. Österreich; > II. Schloß Fischhorn 15. 10. 1884 Maria Antonia

Pr. Heinrich Karl Ludwig Georg Abraham Paul Maria Gf v. Bardi, Inf. v. Spanien * Parma 12. 2. 1851, † Mentone 14. 4. 1905; > I. Cannes 25. 11. 1873 Luise Przssin v. Bourbon-Sizilien, * 21. 1. 1855, † Pau 23. 8. 1874, T. d. Ferdinand II. Kg Beider Sizilien u. d. Therese Ehzgin v. Österreich; > II. Salzburg 15. 10. 1876 Adelgunde Infantin v. Portugal,

Infantin v. Portugal, * Bronnbach 28. 11. 1862, StkrD., ED. des bayer. St.-Elisabethen-O., T.d. Michael Hzg v. Bragança u. d. Adelheid Przssin z. Löwenstein-Wertheim-Rosenberg (*Luxemburg*).

* Bronnbach 10.11.1858, † Gunten a. Thunersee 15. 4. 1946, StkrD., ED. des bayer. St.-Elisabethen-O., T.d. Michael Hzg v. Bragança u. d. Adelheid Przssin zu Löwenstein-Wertheim-Rosenberg.

a) erster Ehe:

1. Przssin Luise Marie Annunciata Henriette Therese, * Cannes 24. 3. 1872, † Brunnsee 22. 6. 1943.
2. Joseph Maria Peter Paul Franz Robert Thomas von Aquino Andreas Avellino Blasius Maurus Karl Stanislaus Ludwig Philipp von Neri Leon Bernhard Antonius Ferdinand v. Bourbon, Herzog v. Parma und Piacenza, * Biarritz 30. 6. 1875, folgt seinem Bruder Hzg Heinrich 10. 5. 1939, † Pianore 7. 1. 1950.
3. Przssin Marie Therese Pia Luise Immakulata Ferdinande Henriette Josephine Alfonse, * Biarritz 15.10.1876 (*Pianore*).
4. Przssin Beatrix Colomba Maria Immakulata Leonie, * Biarritz 9. 1. 1879, † Brunnsee 11. 3. 1946, StkrD., Justiz-D. des Konstantin-O. von St. Georg; × Schwarzau a. St. 12. 8. 1906 Dr. jur. Pietro Gf Lucchesi Palli a. d. H. der Fstn v. Campofranco, * Rom 7. 2. 1870, † Brunnsee 5. 12. 1939.
5. Elias Robert Karl Maria Pius Joseph Herzog v. Parma und Piacenza, * Biarritz 23. 7. 1880, folgt seinem Bruder Hzg Joseph 7. 1. 1950, vorm. K. u. K. Oberst im Gen.-Stabskorps, Rr des (österr.) O. v. GVließ, Rr-Novize des St.-Jakob-O., × Wien 25. 5. 1903 Maria Anna Ehgzin v. Österreich, * Linz 6. 1. 1882, † Lausanne 25. 2. 1940, StkrD., T. d. Friedrich Ehgz v. Ö. u. d. Isabella Przssin v. Croy (*Wien III, Metternichgasse 7*).

Kinder:

- 1) Przssin Elisabeth Maria Anna Pia Luise, * Wien 17. 3. 1904 (...).
- 2) Przssin Maria Franziska Josephe Raineria Henriette Pia Luise, * Weilburg b. Baden 5. 9. 1906 (...).
- 3) Pr. Robert Rainer Alexius Ludwig Heinrich Dicudonné Elias Pius Maria, * Weilburg 7. 8. 1909 (*Wien III, Metternichgasse 7*).
- 4) Przssin Johanne Isabelle Alfonsine Pia Luise Maria, * Weilburg 8. 7. 1916, † La Toledana, Spanien, 31. 10. 1949.
- 5) Przssin Alice Maria Theresia Franziska Ludovika Pia Anna Valeria, * Wien 13. 11. 1917; × Wien 16. 4. 1936 Alfons Pr. v. Bourbon-Sizilien, Infant v. Spanien, * Madrid 30. 11. 1901 (*Madrid, Jorge Juan 40*).

6) Przssin Maria Christine Albertine Henriette Louise Pia Charlotte Anna, * Wien 7. 6. 1925.

b) zweiter Ehe:

6. Przssin Maria des Nieves Adelheid Henriette Pia Antonia, * Schloß Wartegg 5. 8. 1885, Benediktinerin unter dem Namen Mutter Marie Benedikte in der Abtei St. Cécile (*Solesmes, Sarthe*).

7. Pr. Sixtus Ferdinand Maria Ignatius Peter Alfons, * Schloß Wartegg 1. 8. 1886, † Paris 14. 3. 1934, Dr. der Rechts- und Staatswissensch., Kgl. belg. Art.-Hptm. a. D.; × Paris 12. 11. 1919 Hedwige de La Rochefoucauld, * Paris 15. 2. 1896, T. d. Armand d. L. R., Hzgs v. Doudeauville, u. d. Luise Przssin Radziwill (*Paris XVI, Rue Galilée 11*).

Tochter:

Przssin Isabella Marie Antoinette Louise Hedwig, * Paris 14. 3. 1922; × Paris 23. 6. 1943 Roger de La Rochefoucauld, a. d. H. d. Hzge v. Estissac, * Paris 8. 10. 1915, (*Schloß La Lande b. Saulzais-le-Potier*).

8. Pr. Franz Xaver Karl Maria Anna Joseph, * Camaiore, Prov. Lucca, 25. 5. 1889, Kgl. belg. Art.-Hptm. a. D., ERr des souv. Malt.-RrO.; × Schloß Lignièrès, Cher, 12. 11. 1927 Marie Madeleine de Bourbon a. d. H. der Vicomtes de Busset, * Paris 23. 3. 1898, T. d. Georg de Bourbon-Lignièrès, Vicomte de Busset, u. d. Johanna de Kerret (*Paris XVI, 66 Rue Boissière, und Schloß Boszt, Post Besson, Allier*).

Kinder:

1) Przssin Marie Franziska, * Paris 19. 8. 1928.

2) Pr. Hugo, * Paris 8. 4. 1930.

3) Przssin Marie Therèse, * Paris 28. 7. 1933.

4) Przssin Cécile, * Paris 12. 4. 1935.

5) Przssin Maria das Nièves, * Paris 29. 4. 1937.

6) Pr. Sixtus Henry, * Pau 22. 7. 1940.

9. Przssin Franziska Josephe Marie Therese Elisabeth Sophie Anna Luise Eulalia Michaelae Raphaele Gabriele, * Schwarzau 22. 4. 1890, StkrD., Benediktinerin unter dem Namen Mutter Scholastika in der Abtei Ste Cécile (*Solesmes, Sarthe*).

10. Przssin Zita Marie der Gnaden Adelgunde Michaelae Raphaele Gabriele Josephine Antonie Luise Agnes, * Villa Pianore 9. 5. 1892, vorm. höchste Schutzfrau d. StkrO. vorm. Großmeisterin des österr. Elisabeth-O., EGroßkrD. des souv. Malt.-RrO.; × Schwarzau a. St. 21. 10. 1911 Karl I. Kaiser v. Österreich und als Karl IV. apost. Kg v. Ungarn, * Persenbeug 17. 8. 1887, † Funchal, Madeira, 1. 4. 1922 (*Tuxedo Park, New York*).

11. Pr. Felix Maria Vincenz, * Schwarzau a. St. 28. 9. 1893, Prinz v. Luxemburg (Ghzgl. luxemb. Verleihung 5. 11. 1919), Oberst, EBailli und Großkr. des souv. Malt.-RrO.; < Luxemburg 6. 11. 1919 Charlotte Ghzgin v. Luxemburg, Hgzin v. Nassau, * Schloß Berg 23. 1. 1896, EGroßkrD. des souv. Malt.-RrO., D. des Seraph.-O., T. d. Wilhelm Ghzg v. L. u. d. Maria Anna Infantin v. Portugal (*Luxemburg*).
Kinder: s. Art. Luxemburg.
12. Pr. Renatus Karl Maria Joseph, * Schwarzau a. St. 17. 10. 1894, Rr. d. Elef.-O.; < Kopenhagen 9. 6. 1921 Margrethe Przssin v. Dänemark, * Bernstorffshøj 17. 9. 1895, T. d. Waldemar Pr. v. D. u. d. Marie Przssin v. Orleans (*Kopenhagen*).
Kinder:
1) Pr. Jakob Maria Anton Robert Waldemar Karl Felix Sixtus Ansgar, * Longwy, Frankr., 9. 6. 1922; < Kopenhagen 9. 6. 1947 Birgitta Gfin v. Holstein-Ledreborg, * Schloß Ledreborg 29. 6. 1922, T. d. Joseph Gf v. H.-L. u. d. Christina Gfin Hamilton (*Kopenhagen*).
Kinder:
(1) Pr. Philipp, * Kopenhagen 22. 1. 1949.
(2) Przssin Lorraine, * Roskilde 27. 7. 1951.
- 2) Przssin Anna Antonie Franziska Charlotte, * Paris 18. 9. 1923; < (nach orthod. Ritus) Athen 10. 6. 1948 Michael I. vorm. Kg v. Rumänien, * Sinaia 25. 10. 1921 (*Lausanne*).
- 3) Pr. Michel Marie Xavier Waldemar Georg Robert Karl Eymar, * Paris 4. 3. 1926; < Paris 9. 6. 1951 Yolande Przssin v. Broglie-Revel, * Paris 26. 4. 1928, T. d. Joseph Pr. v. B.-R. u. d. Marguerite de la Coux-Balleroy.
- 4) Pr. André, * Paris 5. 3. 1928.
13. Przssin Maria Antonia Sophie Aloysia Josephe Luise Michaele Gabriele Raphaela Anna, * Schwarzau a. St. 7. 11. 1895, StkrD., Benediktinerin unter dem Namen Mutter Maria Antonia in der Abtei Ste Cécile (*Solesmes, Sarthe*).
14. Przssin Isabelle Marie Anna, * Schwarzau a. St. 14. 6. 1898 (....).
15. Pr. Ludwig Karl Maria Leopold Robert, * Schwarzau a. St. 5. 12. 1899, Rr des Annunc.-O., ERr des souv. Malt.-RrO.; < Rom 23. 1. 1939 Maria Kgl. Przssin v. Savoyen, * Rom 26. 12. 1914, EGroßkrD. des souv. Malt.-RrO., T. d. Viktor Emanuel III. Kg v. Italien u. d. Helene Przssin v. Montenegro (*Mandelieu, Alpes Marit., Frankreich*).
Kinder:
1) Pr. Veit Sixtus Ludwig Robert Viktor, * Cannes 7. 8. 1940.

- 2) Pr. Remigius Franz Xaver Ludwig Robert Viktor, * Cannes 14. 7. 1942.
 3) Przssin Chantal Marie Helene Antoinette Charlotte, * Cannes 24. 11. 1946.
 16. Przssin Henriette Anna Marie Immakulata Antonie Roberta, * Pianore 8. 3. 1903.
 17. Pr. Gaetan Mæria Joseph Pius, * Pianore 3. 6. 1905, ERr des souv. Malt.-RrO.; × Paris 29. 4. 1931 Margarete Przssin v. Thurn und Taxis, * Schloß Beloeil, Belgien, 8. 11. 1909, T. d. Alexander Principe della Torre e Tasso, 1. Duca di Castel Duino, u. d. Marie Przssin v. Ligne (*St. Germain-en-Laye, Pavillon Henri IV.*).

Tochter:

Przssin Diana Margarete, * Paris 22. 5. 1932.

B. Haus Frankreich (Bourbon-Orleans).

Stammvater: Philipp, * 1640, † 1701, Hzg v. Anjou, dann v. Orléans (1660), v. Valois und v. Chartres (1661), v. Nemours (1672) und v. Montpensier, Fst v. Joinville 1693. — Der Hzg v. Orléans hatte den Titel premier prince du sang royal de France; Kg der Franzosen 9. 8. 1830—24. 2. 1848. Ererbung der Würde des Chefs des Hauses Frankreich infolge Verzichtleistung des Kgs Philipp V. v. Spanien mit dem Erlöschen der ältesten Linie des Hauses Bourbon 24. 8. 1883. — Die von den Gliedern des Hauses geführten Titel stammen fast alle von Domänen her, die entweder dem Hzg v. Orléans von Ludwig XIV. u. XV. als Apanage (1661, 1672, 1692, 1751) überwiesen oder dem Hause Orléans als Erbe zugefallen waren. — Die Kinder des Chefs des Hauses führen den Titel und Namen Prinz bzw. Prinzessin v. Frankreich, die übrigen Mitgl. des Hauses den Titel und Namen Prinz bzw. Prinzessin v. Orléans, Kgl. Hoheit. Vgl. Goth. Hofkal. 1894 und 1899.

I. Linie: Frankreich.

Chef: Heinrich Graf v. Paris, * 1908.

Ludwig Philipp König der Franzosen, vorm. Hzg v. Orléans, * Paris 6. 10. 1773, König der Franzosen 9. 8. 1830—24. 2. 1848, † Claremont 26. 8. 1850; × Palermo 25. 11. 1809 Marie Amalie Przssin v. Bourbon-Sizilien, * Caserta 26. 4. 1782, † Claremont 24. 3. 1866, T. d. Ferdinand I. Kg B. S. u. d. Marie Karoline Ehzgin v. Österreich.

1. Ferdinand Kronprinz der Franzosen, Hzg v. Chartres, dann 1830 v. Orléans, * Palermo 3. 9. 1810, † Sablonville 13. 7. 1842,

× Fontainebleau 30. 5. 1837 Helene Hgzin zu Mecklenburg
 * Ludwigslust 24. 1. 1814, † Twickenham 18. 5. 1858, T. d.
 Friedrich Ludwig Erbgrhgz v. M.-Schwerin. u. d. Karoline Przssin
 v. Sachsen-Weimar-Eisenach.

Söhne:

- 1) **Philipp Graf v. Paris**, * Paris 24. 8. 1838, † Stow House 8. 9.
 1894, Chef des Hauses Frankreich seit dem Erlöschen der
 ältesten Linie des Hauses Bourbon 24. 8. 1883; × Kingston
 a. d. Th. 30. 5. 1864 Isabella Przssin v. Orléans, Infantin
 v. Spanien, * Sevilla 21. 9. 1848, † Schloß Villamanrique,
 Spanien, 23. 4. 1919, T. d. Anton Hgz v. Montpensier u. d.
 Luise Infantin v. Spanien.

Kinder:

- (1) Przssin Marie Amalie Luise Helene, * Twickenham 28. 9.
 1865, † Schloß Bellevue bei Versailles 25. 10. 1951, Groß-
 meisterin des O. der heil. Isabella, StkrD., EGroßkrD.
 des souv. Malt.-RrO.; × Lissabon 22. 5. 1886 Karl I.
 Kg v. Portugal, * Lissabon 28. 9. 1863, † (ermordet)
 Lissabon 1. 2. 1908.
- (2) Przssin Helene Luise Henriette, * Twickenham 13. 6. 1871,
 † Costellamare di Stabia 20. 1. 1951, StkrD., EGroßkrD.
 des souv. Malt.-RrO.; × I. Kingston a. d. Th. 25. 6.
 1895 Emanuel Philibert Pr. v. Savoyen-Aosta, Hgz
 v. Aosta, * Genua 13. 1. 1869, † Turin 4. 7. 1931; × II
 Otto Campini, * Kgl. Ital. Oberst (.....).
- (3) Przssin Isabelle Maria Laura, * Schloß Eu 7. 5. 1878,
 EGroßkrD. des souv. Malt.-RrO.; × Twickenham 30. 10.
 1899 Johann Pr. v. Orléans, Hgz v. Guise, * Paris 4. 9.
 1874, † Larache 25. 8. 1940 (*Larache, Span.-Marokko*).
- (4) Przssin Luise Franziska Maria Laura, * Cannes 24. 2. 1882;
 × Woodnorton, Engl., 16. 11. 1907 Karl Infant v. Spanien,
 Pr. v. Bourbon-Sizilien, * Gries b. Bosen 10. 11. 1870,
 † Sevilla 11. 11. 1949 (*Sevilla, Av. de la Victoria 6*).
- (5) Ferdinand Frans Herzog v. Montpensier, * Schloß Eu
 9. 9. 1884, † Schloß Randan 30. 1. 1924, Kgl. span. Kpt.-Lt.,
 EBailli und Großkr. des souv. Malt.-RrO.; × Schloß
 Randan 20. 8. 1921 Maria Isabella Gonzalez de Ola-
 neta e Ibarreta, 3. Marquesa de Valdeterrazo, Grande
 v. Spanien (Kgl. Investitur vom 1. 6. 1929), 2. Vizcondesa
 de los Antrines (Kgl. Investitur vom 10. 1. 1916), * Madrid
 22. 4. 1897, EGroßkrD. des souv. Malt.-RrO., T. d. Alfano
 Gonzalez de Glaneta und Marques de Valdeterrazo und
 Vizconde de los Antrines u. Isabella de Ibarreta (*Madrid
 und Schloß Randan, Puy-de-Dome*).



Heinrich Graf von Paris

* 1908

- 2) Robert Herzog v. Chartres, * Paris 9. 11. 1840, † Sankt Firmin 5. 12. 1910; × Kingston 11. 6. 1863 Franziska Przssin v. Orléans, * Neuilly 14. 8. 1844, † 28. 10. 1925, T. d. Franz Fst v. Joinville u. d. Franziska Przssin v. Bragança, Kaiserl. Przssin v. Brasilien.

Sohn:

Johann Peter Klemens Maria Herzog v. Guise, * Paris 4. 9. 1874, † Larache 25. 8. 1940, Chef des Hauses durch den Tod des Hzgs Philipp v. Orléans, * 6. 2. 1869, † 28. 3. 1926, der keine Nachkommenschaft hinterließ, Rr des Elef.-O., EBailli und Großkr. des souv. Malt.-RrO.; × Twickenham 30. 10. 1899 Isabelle Przssin v. Frankreich, * Schloß Eu 7. 5. 1878, EGroßkrD. des souv. Malt.-RrO., T. d. Philipp Gf v. Paris u. d. Isabella Przssin v. Orléans, Infantin v. Spanien (*Larache, Span.-Marokko*).

Kinder:

- a. Przssin Isabelle Franziska Helene Marie, * Paris 27. 11. 1900; × I. Chesnay-Versailles 15. 9. 1923 Bruno Comte d'Harcourt a. d. H. d. Hzge d'Harcourt, * Vevey 20. 9. 1899, † (an den Folgen eines Automobilunfalls) Casablanca, Marokko, 19. 4. 1930; × II. (unter Verzicht auf den Rang und die Vorrechte einer Przssin v. Frankreich) Jouy-en-Josas 12. 7. 1934 Pierre Pr. Murat, * Paris 6. 4. 1900, † Rabat 30. 7. 1948 (*Paris VIII, Rue de Miromesnil 102*).
- b. Przssin Françoise Isabelle Luise Marie, * Paris 25. 12. 1902; × Palermo 11. 2. 1929 Christoph Pr. v. Griechenland, * Pawlowsk 29. 7. 1888, † Athen 21. 1. 1940 (*Paris VIII, Rue de Miromesnil 102*).
- c. Przssin Anna Helene Maria, * Schloß Le-Nouvion-en-Thiérange 5. 8. 1906, EGroßkrD. des souv. Malt.-RrO.; × Neapel 5. 11. 1927 Dr. jur. Amadeus Pr. v. Savoyen-Aosta, Hzg v. Apulien, nachm. Hzg v. Aosta, Sen., Kgl. ital. Armeegen. der Luftwaffe, Gen.-Gouv. v. Ital.-Ostafrika u. vorm. Vkg v. Abessinien, * Turin 21. 10. 1898, † (in engl. Kriegsgefangenschaft) Nairobi, Ostafrika, 3. 3. 1942 (*Florenz, Villa Arrighetti, Via Torre del Gallo*).
- d. **Heinrich Robert Ferdinand Marie Graf v. Paris**, * Schloß Le Nouvion-en-Thiérange 5. 7. 1908, folgt seinem Vater als Chef des Hauses 25. 8. 1940, Rr d. Annunc.-O.; × Palermo 8. 4. 1931 Isabella Przssin v. Orléans und Bragança, * Schloß Eu 13. 8. 1911, T. d. Peter

von Alcantara Pr. v. O. u. B. u. d. Elisabeth Gfin
Dobrzheny v. Dobrženicz (s. u. II. Linie) (*Quinta do
Anjinho, Ranholas por Sintra, Portugal*).

Kinder:

- a) Przssin Isabella Marie Laura Victoria, * Woluwe-Saint-Pierre b. Brüssel 8. 4. 1932.
 - b) Pr. Heinrich Philipp Peter Maria, * Woluwe-Saint-Pierre 14. 6. 1933.
 - c) Przssin Helene Astrid Leopoldine Maria, * Woluwe-Saint-Pierre 17. 9. 1934.
 - d) Pr. Franz Gaston Michel Maria, * Woluwe-Saint-Pierre 15. 8. 1935.
 - e) Przssin Anna Marguerite Brigitte Maria, * Woluwe-Saint-Pierre 4. 12. 1938.
 - f) Przssin Diane Francoise Maria da Gloria, * Petropolis 24. 3. 1940.
 - g) Pr. Michel Joseph Benedikt Maria, * Rabat, Marokko, 25. 6. 1941
 - h) Pr. Jakob Johann Jaroslaw Maria, * Rabat, Marokko 25. 6. 1941. (Zwillingsbruder des vorigen)
 - i) Przssin Claudia Maria Agnes Katharina, * Larache 11. 12. 1943.
 - k) Przssin Jeanne-Chantal Alice Clothilde Maria, * Pamplona, Spanien, 9. 1. 1946.
 - l) Pr. Thibaut Ludwig Denis Humbert Maria, * Sintra, Portugal, 21. 1. 1948.
2. Ludwig Herzog v. Nemours, * Paris 25. 10. 1814, † Versailles 26. 6. 1896; > St. Cloud 27. 4. 1840 Viktorie Przssin v. Sachsen-Coburg und Gotha, * Wien 16. 2. 1822, † Claremont 10. 11. 1857, T. d. Ferdinand Pr. v. S.-C. u. G. u. d. Antonie Przssin v. Kohary.

Söhne:

- 1) Gaston Graf v. Eu, * Neuilly 28. 4. 1842, † (auf See an Bord der Massilia) 28. 8. 1922 (s. II. Linie: Brasilien).
- 2) Ferdinand Herzog v. Alençon, * Neuilly 12. 7. 1844, † Schloß Belmont b. Wimbledon, Engl., 29. 6. 1910; > Possenhofen 28. 9. 1868 Sophie Hzgin in Bayern, * München 22. 2. 1847, † Paris 4. 5. 1897, T. d. Maximilian Hzg i. B. u. d. Ludovika Przssin v. Bayern.

Kinder:

- (1) Przssin Louise Viktoria Maria Amalia Sophia, * Bushy House b. Teddington, Engl., 9. 7. 1869, † München 4. 2. 1952;

StkrD., ED. des bayer. Theresien-O.; > München, Schloß Nymphenburg, 15. 4. 1891 Alfons Pr. v. Bayern, * München 24. 1. 1862, † München 8. 1. 1933.

- (2) Philipp Emanuel Maximilian Maria Eudes Herzog v. Vendôme und v. Alençon, * Obermais b. Meran 18. 1. 1872, † Cannes 1. 2. 1931, EBailli und Großkr. des souv. Malt.-RrO., Rr des St.-Hubertus-O., der Rautenkr., des (span.) O. v. GVließ usw.; > Brüssel 12. 2. 1896 Henriette Przssin v. Belgien, * Brüssel 30. 11. 1870, † Siders, Schweiz, 28. 3. 1948, EGroßkrD. des souv. Malt.-RrO., ED des bayer. St.-Elisabethen-O., StkrD., T. d. Philipp Gfn v. Flandern u. d. Maria Przssin v. Hohenzollern-Sigmaringen.

Kinder:

- a. Przssin Marie Luise Ferdinande Charlotte Henriette, * Neuilly 31. 12. 1896; > I. Neuilly 12. 1. 1916 Philipp Pr. v. Bourbon-Sizilien, * Cannes 10. 12. 1885, † St. John's, Canada, 9. 3. 1949 (Ehe gerichtl. gesch. 23. 11. 1925 und von der röm.-kath. Kirche für ungültig erklärt 31. 5. 1926); > II. (unter Verzicht auf den Rang und die Vorrechte einer Przssin a. d. H. Frankreich) Chichester, Engl., 12. 12. 1928 Walter, Kingsland * . . . (Hillard Dale, West Pedding, Connecticut, USA).
 - b. Przssin Genoveva Marie Johanna Franziska Chantal Monika Luise Alberta Josephine Gabriele Emmanuela Henriette, * Neuilly, 21. 9. 1901; > Neuilly 2. 7. 1923 Antoine Marquis de Chaponay, * 30. 1. 1893 (*Schloß La Flachère, Rhone, und Schloß Altena, Boitsfort b. Brüssel*).
 - c. Karl Philipp Emmanuel Ferdinand Ludwig Gerhard Joseph Maria Ghislain Balduin Christoph Raphael Anton Exeditus Heinrich Herzog v. Nemours, * Neuilly 4. 4. 1905, EBailli und Großkr. des souv. Malt.-RrO.; > (in nicht hausgesetzmäßiger Ehe) Paris 24. 9. 1928 Marguerite Watson, * Richmond 12. 2. 1899 (*Paris VIII, Rue de Chateaubriand 11*).
3. Anton Herzog v. Montpensier, Infant v. Spanien, * Neuilly 31. 7. 1824, † San Lucar de Barrameda 4. 2. 1890; > Madrid 10. 10. 1846 Luise Infantin v. Spanien, * Madrid 30. 1. 1832, † Sevilla 2. 2. 1897, T. d. Ferdinand VII. Kg v. S. u. d. Maria Christine Przssin v. Bourbon-Sizilien.

Sohn:

Pr. Anton Ludwig Philipp Maria, Infant v. Spanien, Herzog v. Galliera (Kgl. ital. Übertragung (vom Hause De Ferrari)

(primog.) Rom 24. 3. 1895), * Sevilla 23. 2. 1866, † Paris 24. 12. 1930, Kgl. span. Gen.-Lt, Rr des (span.) O. v. GVließ, des St.-Hubertus-O., usw.; × Madrid 6. 3. 1886 Eulalia Infantin v. Spanien, * Madrid 12. 2. 1864, ED. des bayer Theresien-O., T. d. Franz von Assisi Tit.-Kg v. S. u. d. Isabella II. Kgin v. Spanien (*Irun*).

Söhne:

- (1) Pr. Alfons Maria Franz Anton Diego, Infant v. Spanien, Hgz v. Galliera, * Madrid 12. 11. 1886, Rr des (span.) O. v. GVließ, Rr.-Novize des Calatrava-O.; × Schloß Rosenau b. Coburg 15.7.1909 Beatrice Przssin v. Sachsen-Coburg und Gotha usw., * Eastwell Park 20. 4. 1884, T. d. Alfred Hgz v. S.-C. u. G. u. d. Maria Alexandrowna Gfstin v. Rußland (*Pal. San Lucar de Barrameda, Spanien*).

Söhne:

- a. Pr. Alvaro Antonio Carlos Philipp Ferdinand, Hgz v. Galliera (Kgl. ital. Übertragung durch vorzeitige Erbfolge Rom 14. 7. 1937), * Coburg 20. 4. 1910; × (in nicht hausgesetzmäßiger Ehe) Rom 10. 7. 1937 Carla Parodi Delfino, * Mailand 13. 12. 1909, T. d. Leopoldo P. u. d., (*Rom, Via Ulisse Aldrovandi 25*).

Kinder (führen den Namen de Orléans y Parodi Delfino):

- a) Gerarda, * Rom 25. 8. 1939.
 b) Alonso, * Rom 23. 8. 1941.
 c) Beatrix, * Sevilla 27. 4. 1943.
 d) Alvaro, * Rom 1. 3. 1947.

- b. Pr. Ataulfo Isabello Carlos Alexander, * Madrid 20. 10. 1913 (*Rom, Via Ulisse Aldrovandi 25*).

- (2) Pr. Ludwig Ferdinand Maria Zacharias, * Madrid 5. 11. 1888, † Paris 22. 6. 1945; × (in nicht hausgesetzmäßiger Ehe) London 19. 9. 1930 Marie Say, * Verrières-le-Buisson 25. 8. 1857, † Paris 15. 7. 1943 (× I. Paris 8. 6. 1875 Henri Amédée Pr. de Broglie, † Paris 5. 11. 1917).

II. Linie: Brasilien.

Stammvater: Gaston Graf v. Eu (s. I. Linie), * 1842, † 1922; × 15. 10. 1864 Isabella Przssin v. Bragança, Kais. Przssin v. Brasilien, * 27. 9. 1846, † 14. 11. 1921. Infolge dieser Ehe bilden der Gf v. Eu und seine Nachkommenschaft nach Vereinbarung und Anerkennung vom 26. 4. 1909 zwischen dem Chef des Hauses Frankreich und dem Gfn v. Eu das vormalig regierende Kais. Haus von Brasilien, unterschieden vom Hause Frankreich.

Die Prinzen und Prinzessinnen dieses Hauses führen den Namen von Orléans und Bragança „Kais. u. Kgl. Hoheit“; ihre Ehen unterliegen lediglich der Zustimmung des Hauptes dieses Hauses. Sie führen das kais. Wappen von Brasilien mit einem Herzschild von Orléans.

Chef: Peter Gaston Prinz v. Orléans-Bragança, * 1913.

Gaston Graf v. Eu, * Neuilly 28. 4. 1842, † (auf See an Bord der Massilia) 28. 8. 1922, Marschall von Brasilien; < Rio de Janeiro 15. 10. 1864 Isabella v. Bragança, Kais. Przssin v. Brasilien, * Rio de Janeiro 29. 7. 1846, folgt ihrem Vater Kaiser Pedro II. als Haupt des Kais. Hauses Brasilien 5. 12. 1891, † Schloß Eu 14. 11. 1921, T. d. Pedro II., Kais. v. B., u. d. Therese Przssin v. Bourbon-Sizilien.

1. Peter von Alcantara Ludwig Philipp Prince du Grão Pará, * Petropolis 15. 10. 1875, † ebd. 29. 1. 1940, verzichtet für sich und seine Nachkommenschaft auf die Erbfolgeansprüche in Brasilien zugunsten seines Bruders, des Pr. Ludwig, Cannes 30. 10. 1908*); < Versailles 14. 11. 1908 Elisabeth Gfn Dobrzensky v. Dobrzenicz, * Chotěbor 7. 12. 1875, † Sintra (Portugal) 11. 6. 1951, StkrD., T.d.K. u. K. GRats u. Km. Johann Gf D. v. D. auf Chotěbor u. d. Elisabeth Gfn Kottulinsky.

Kinder:

- 1) Przssin Isabella Maria Amalie Luise Viktoria Therese Johanna, * Schloß Eu 13. 8. 1911; < Palermo 8. 4. 1931 Heinrich Gf v. Paris, * Schloß Le-Nouvion-en-Thiérache 5. 7. 1908 (*Quinta do Anjinho, Ranholas por Sintra, Portugal*) (s. o. I. Linie).
- 2) Peter von Alcantara Gaston Prinz v. Orléans und Bragança Johann Maria Philipp Lorenz Hubert Michael Raphael Gabriel Gonzaga, (Kais. u. Kgl. Hoh.) derzeit Chef des Hauses * Schloß Eu 19. 2. 1913, Großmstr. d. Kais. O. Pedro I., Großkr. d. Kais. O. der Rose usw.; < Sevilla 18. 12. 1944 Maria de la Esperanza Przssin v. Bourbon-Sizilien, * Madrid 14. 6. 1914, Großkr. d. Kais. O. der Rose, T. d. Karl Pr. v. B.-S., Inf. v. Spanien, u. d. Luise Przssin v. Frankreich, Infantin von Spanien (s. o. A, I. Linie, 2. Ast) (*Petropolis, Palais Grão Pará, Brasilien, und Schloß Eu, Seine Inférieure, Frankreich*).

Kinder:

- (1) Pr. Peter von Alcantara Karl Johann Lorenz Michael Raphael Gabriel Gonzaga, * Rio de Janeiro 31. 10. 1945.
- (2) Przssin Maria da Gloria Henriette Dolores Lucia Michaela Raphaelae Gabriele Gonzaga, * Petropolis 13. 12. 1946.

*) nicht aber auf seine Stellung als Chef des Hauses.

- (3) Pr. Alfons Duarte Frans Markus Michael Raphael Gabriel Gonzaga, * Petropolis 25. 4. 1948.
- (4) Pr. Manuel Alvaro Ranieri Miguel Gabriel Raphael Gonzaga, * Petropolis 17. 6. 1949.
- (5) Przssin Christina Maria de Rosario Leopoldina Michaela Gabriella Raphaela Gonzaga, * Petropolis 16. 10. 1950.
- 3) Przssin Marie Franziska Amalie Luise Viktoria Therese Elisabeth, * Schloß Eu 8. 9. 1914; × Petropolis 15. 10. 1942 Duarte Hrzg v. Bragança, * Seebenstein 23. 9. 1907 (*Guntens a. Thunersee, Schweiz*).
- 4) Pr. Johann Maria Philipp Gabriel, * Boulogne 15. 10. 1916, Major der brasil. Flugwaffe; × Sintra 29. 4. 1949 Fatima Scherifa Chirine, * Cairo 19. 4. 1923 (× I. Hassan Tussum Pr.v.Ägypten) (*Rio de Janeiro, Praia de Flamengo 284*).
- 5) Przssin Therese Marie Theodora, * Boulogne 18. 6. 1919.
2. Pr. Ludwig Maria Philipp, * Petropolis 26. 1. 1878, † Cannes 26. 3. 1920; × Cannes 4. 11. 1908 Maria Pia Przssin v. Bourbon Sizilien, * Cannes 12. 8. 1878, Justiz-GroßkrD. des Konstantin-O. von St. Georg, ED. des bayer. St.-Elisabethen-O., T. d. Alfons Gf v. Caserta u. d. Antonia Przssin v. Bourbon-Sizilien (s. o. A., I. Linie, 2. Ast) (*Mandelieu, Alpes Marit., Frankr. u. Rio de Janeiro, Brasilien*).

Kinder

- 1) Pr. Peter Heinrich Alfons Philipp Maria, * Boulogne 13.9.1909, Bailli u. Großkr. d. Konstant.-O. v. St.-Georg; × München, Schloß Nymphenburg, 19. 8. 1937 Maria Przssin v. Bayern, * Schloß Nymphenburg 9. 9. 1914, ED. d. bayer. Elisabeth-O. u. d. bayer. Theresien-O., Großkr. d. Konstant.-O. v. St.-Georg, T. d. Franz Pr. v. B. u. d. Isabella Przssin v. Croy (*Jacarézinho, Brasilien*).

Kinder:

- (1) Pr. Ludwig Gaston Maria Joseph Pius, * Mandelieu 6. 6. 1938.
- (2) Pr. Odo (Eudes) Maria Rainer Peter Joseph, * Mandelieu 8. 6. 1939.
- (3) Pr. Bertrand Maria Joseph Pius Gennaro, * Mandelieu 2. 2. 1941.
- (4) Przssin Isabella Maria Josepha Henriette Franziska, * La Bouboule 5. 4. 1944.
- (5) Pr. Peter von Alcantara Heinrich Maria, * Petropolis 1. 12. 1945.

- (6) Pr. Ferdinand Dionys Maria Joseph, * Petropolis 2. 2. 1948.
- (7) Pr. Anton Johann Maria Joseph, * Rio de Janeiro 24. 6. 1950.
- 2) Przessin Pia Maria Rainiera Isabella Antonia Viktoria Theresia Amalie Gerarda Raymonda Anna Michaela Rafaela Gabriela Gonzaga, * Boulogne 4. 3. 1913; > Paris 12. 8. 1948 René Graf de Nicolay, * Le Lude, Sarthe, 17. 1. 1910 (*Schloß Lude, Sarthe*).

Bourbon-Orléans s. Haus Bourbon

Bourbon-Parma s. Haus Bourbon

Bourbon-Sizilien s. Haus Bourbon

Bragança s. Haus Portugal

Brasilien s. Haus Bourbon

Braunschweig-Lüneburg s. Haus Hannover

Haus Bulgarien

(Haus Sachsen-Coburg und Gotha)

Orthod. und kath. — Ferdinand Pr. v. Sachsen-Coburg u. Gotha, * 26. 2. 1861 n. St., wurde von der bulgarischen Nationalversammlung 7. 7. 1887 als Ferdinand I. zum erbl. Fstn v. Bulgarien erwählt und als solcher mit dem Präd. Kgl. Hoheit von der Pforte durch Firman vom 2./14. 3. 1896 bestätigt; erklärte sich zum Kg (Zar) der Bulgaren Tirnowo 22. 9./5. 10. 1908; durch die Großmächte anerkannt 20./27. 4. 1909 n. St.; Thronverlust infolge Volksabstimmung über die Staatsform 9. 9. 1946. — Die Nachgeborenen führen den Titel und Namen Prinz bzw. Prinzessin v. Bulgarien, Herzog bzw. Herzogin zu Sachsen, Kgl. Hoheit. — W.: In Purpur ein gr.-bew. und -bez. gekr. g. Löwe; den Schild umgibt die Kette des Kyrill- u. Method-O. Bulgar. Kgskr. Schildh.: 2 gekr. g. Löwen.

Vgl. Goth. Hofkal. 1910 und 1942.

Chef: Simeon II. vorm. König der Bulgaren, * 1937

Ferdinand I. Maximilian Karl Leopold Maria König der Bulgaren, Herzog zu Sachsen, vorm. Pr. v. Sachsen-Coburg und Gotha, * Wien 26. 2. 1861 n. St., zum erbl. Fstn v. Bulgarien erwählt 7. 7. 1887, erklärt sich zum Kg der Bulgaren 22. 9./5. 10. 1908, verzichtet auf den Thron zugunsten des Kronpr. Boris 3. 10. 1918, † Coburg 10. 9. 1948, GFM. der bulgar. Armee, GFM. der ehem. preuß. und österr.-ungar. A., Dr. phil. hon. c. der Univ. Budapest, Rr des O. der Heil. Kyrill und Method, Rr des Andreas-O., Annunc.-O., St. Hubertus-O., der Rautenkr., des Schw.AO., Elef.-O., des österr. O. v. GVliess, des Seraph.-O., rum. O. Carol I. mit der Kette, des preuß. O. pour le mérite mit Eichenlaub, Großkr. des österr. Mil.-Maria-Theresien-O., des sächs. Mil.-St.-Heinrichs-O., EBailli und Großkr. des souv. Malt.-RrO. usw., EBürger der Stadt Bayreuth; > I. Villa Pianore, Prov. Lucca, Italien 20. 4. 1893 Marie Luise Przssin v. Bourbon v. Parma, * Rom 17. 1. 1870, † Sofia 31. 1. 1899, T. d. Robert Htzg v. Parma u. d. Maria Pia Przssin v. Bourbon-Sizilien; > II. (nach kath. Ritus) Coburg 28. 2. 1908 n. St., (nach evang. Ritus) Gera, Schloß Osterstein, 1. 3. 1908 Eleonore Przssin Reuß j. L., * Trebschen b. Züllichau 22. 8. 1860 n. St., † Euxinograd 12. 9. 1917 (luth.), T. d. Heinrich IV. Pr. R. j. L. u. d. Luise Przssin Reuß ä. L.

Erster Ehe:

1. **Boris III. Klemens Robert Maria Pius Ludwig Stanislaus Xave. König der Bulgaren, Herzog zu Sachsen, * Sofia 30. 1. 1894 n. St. (orthod. seit 14. 2. 1896 n. St.), folgte seinem Vater nach dessen Abdankung 3. 10. 1918, † Sofia 28. 8. 1943; Dr. Ing. e. h. der Naturwissensch. der Univ. Sofia, der Univ. Rom und der Univ. Warschau, Dr. med. h. c. der Univ. Berlin, Dr. Ing. e. h. der Techn.Hochschule Berlin, EMITgl. der bulg. Akademie der Wissensch., Großmeister des O. d. Heil. Kyrill und Method, Rr des Annunc.-O., Andreas-O., St. Hubertus-O., der Rautenkr., des Schw.AO., des preuß. O. pour le mérite, Großkr. des rum. O. Carol I. usw.; > Assisi, Italien, 25. 10. 1930 Joanna (Giovanna) Kgl. Przssin v. Savoyen, * Rom 13. 11. 1907 (kath.), EGroßkrD. des souv. Malt.-RrO., T. d. Viktor Emanuel III. Kgs v. Italien u. d. Helene Przssin Petrowitsch Njegosch v. Montenegro (*Madrid, Avenida del Valle 3, Spanien*).**

Kinder:

- 1) Przssin Marie-Luise, * Sofia 13. 1. 1933.
- 2) **Simeon II. vorm. König der Bulgaren, Herzog zu Sachsen, * Sofia 16. 6. 1937, folgte seinem Vater unter der Vormundschaft eines**

Regentschaftsrates 28. 8. 1943, seiner Thronrechte verlustig infolge der Volksabstimmung über die Staatsform 9. 9. 1946.

2. Pr. Kyrill Heinrich Franz Ludwig Anton Karl Philipp, Fürst v. Preslav, * Sofia 17. 11. 1895 n. St. (kath.), Vorsitzender des Regentschaftsrates für den unmündigen König Simeon II. 28. 8. 1943 bis 9. 9. 1944, † (erschossen) Sofia 1. 2. 1945; Kgl. bulgar. GenLt, Rr des O. der Heil. Kyrill und Method, des Schw.AO., des St. Hubertus-O., des Annunc.-O., der Rautenkr., Großkr. des rum. O. Carol I. usw.
3. Przssin Eudoxie Augusta Philippine Klementine Marie, * Sofia 17. 1. 1898 n. St. (kath.), Stkr.D, ED. des bayer. Theresien-O. (*Schloß Lindach b. Schwäbisch-Gmünd*).
4. Przssin Nadejda Klementine Maria Pia Majella, * Sofia 30. 1. 1899 n. St. (kath.), StkrD., ED. des bayer. Theresien-O.; > Bad Mergentheim 24. 1. 1924 Albrecht Eugen Hzg v. Württemberg, * Stuttgart 8. 1. 1895 (*Schloß Lindach b. Schwäb.-Gmünd, Württemberg*).

Dänemark s. Bd. 1 (1951)

Griechenland s. Bd. 1 (1951)

Großbritannien und Irland

(Haus Windsor)

Angl. — Geschichtliches s. Einleitung zu Haus Sachsen-Coburg und Gotha und Haus Hannover. — Pr. Albert v. Sachsen-Coburg und Gotha usw., * 26. 8. 1819, † 14. 12. 1861; > 10. 2. 1840 Viktoria Kgin v. Großbritannien und Irland, wird in Großbritannien naturalisiert 24. 1. 1840 und Prinzgemahl 25. 6. 1857; Annahme des Titels Kaiserin v. Indien durch die Kgin Viktoria 1. 1. 1877; Verzicht auf diesen Titel 15. 8. 1947 durch Kg Georg VI. König Georg V. (1865—1936) nahm in einer Sitzung des Geh. Rats (Privy Council) vom 17. 7. 1917 für sich u. seine Familie anstatt des Namens „Sachsen-Coburg u. Gotha“ den Namen „Windsor“ an. — Die Nachgeborenen in der ersten Generation führen den Titel Kgl. Prinz bzw. Prinzessin v. Großbritannien und Irland, Kgl. Hoheit. — W. (des Kgs): Gev.; 1 u. 4 in R. 3 g. Leoparden (England), 2 in G. ein

r. Löwe innerhalb eines r., mit r. Lilien unterlegten Doppelbords (Schottland), 3 in B. eine g. Harfe mit s. Saiten (Irland). Den Schild umgibt das g.-geränderte b. Band des Hosenbandordens mit der g. Inschrift: *Honi soit qui mal y pense*. Auf dem kgl.-gekr. H. mit g.-hermelinen Decken ein kgl.-gekr. g. Leopard. Schildh.: Rechts ein kgl.-gekr. g. Löwe, links ein g.-bew. s. Einhorn, um den Hals einen g. Kronreif, von dem eine g. Kette herabhängt. Wahlspr.: *Dieu et mon droit*.

Vgl. Goth. Hofkal. 1766, 1830, 1848, 1898 u. 1942. — Die von Pr. Ernst August (1771—1851) Sohn d. Kg Georg III., abstammenden Kgl. Prinzen v. Großbritannien u. Irland s. Art. Hannover, Bd. 1, S. 33 ff. — GHdA¹ (Fstl. H. I)

Chef: Elizabeth II. Königin v. Großbritannien und Irland, * 1926.

Victoria Königin v. Großbritannien und Irland, * London, Kensington-Palast 24. 5. 1819, folgt ihrem Oheim Kg Wilhelm IV. 20. 6. 1837, nimmt den Titel Kaiserin v. Indien an 1. 1. 1877, † Osborne, Insel Wight 22. 1. 1901; > London 10. 2. 1840 Albert Pr. v. Sachsen-Coburg und Gotha, * Schloß Rosenau b. Coburg 26. 8. 1819, † Schloß Windsor 14. 12. 1861.

1. **Edward VII. König v. Großbritannien und Irland, * London 9. 11. 1841, folgte seiner Mutter 22. 1. 1901, † London 6. 5. 1910; > Windsor 10. 3. 1863 Alexandra Przssin v. Dänemark, * Kopenhagen 1. 12. 1844, † Sandringham 20. 11. 1925, T. d. Christian IX. Kg v. D. u. d. Luise Przssin v. Hessen-Kassel.**

Kinder:

1) **George V. König v. Großbritannien und Irland, * London, Marlborough House, 3. 6. 1865, folgte seinem Vater 6. 5. 1910, † Sandringham 20. 1. 1936; > London 6. 7. 1893 Mary Fstin v. Teck, * London, Kensington-Palast, 26. 5. 1867, Dame d. Hosenb.-O., Großkreuz D. d. Joh.-O. von Jerusalem, T. d. Franz Hzg v. T. u. d. Mary Przssin v. Großbritannien u. Irland (*London S. W. 1, Marlborough House*).**

Kinder:

(1) **Edward VIII. Albert Christian George Andree Patrick David König v. Großbritannien u. Irland, * White Lodge, Richmond Park, Surrey, 23. 6. 1894, folgte seinem Vater 20. 1. 1936, entsagt dem Thron 11. 12. 1936 zugunsten seines Bruders, des Hzgs v. York, und erhält 8. 3. 1937 den Titel „Herzog v. Windsor“; FM. Rr. d. Hosenband-O., d. Seraph.-O., d. St.-Andreas-O., d. St.-Annunziaten-O., d. Schw.-Adler-O., d. Elefanten-O. usw.; > Schloß Candé, Frankr., 3. 6. 1937 Bessie Wallis Warfield, * Monterey, Virginia, USA, 19. 6. 1896 (> I. 8. 1. 1915 Earl Winfield**



Georg VI König v. Großbritannien und Irland

** 1895, † 1952*

Spencer, gesch. 6. 12. 1927; < II. 21. 7. 1928 Ernest Aldric Simpson, gesch. 27. 10. 1936), T. d. Teakle Wallis W. u. d. Alice Montague (*Paris, Rue Barbet de Jouy*).

- (2) **Albert Frederick Arthur George VI. König v. Großbritannien und Irland**, * York Cottage, Sandringham 14.12.1895, † Schloß Sandringham 6. 2. 1952, folgte seinem Bruder, dem Kg Eduard VIII., nach dessen Abdankung 11. 12. 1936, gekr. 12. 5. 1937, verzichtet auf den Titel Kaiser v. Indien 15. 8. 1947; > London 26. 4. 1923 Lady Elizabeth Bowes-Lyon, * St. Paul's Waldenbury b. Hitchin, Herts., 4. 8. 1900, Dr. h. c. der Univ. Edinburg und London, Oxford u. Cambridge, Chefoberst der King's Own Yorkshire Light Infantry, EOberst des 14. London Rgt (London Scottish), Chefoberst des Toronto Scottish Rgts, Chef Kmdt des „Women Royal Naval Service“ und „Women Auxiliary Air Force“ und des territ. Hilfsdienstes, D. des Hosenb.-O., GroßkrD. des Joh.-O. von Jerusalem usw., T. d. Claude George 14. Earl of Strathmore and Kinghorne u. d. Nina Cecilia Cavendish-Bentinck a. d. H. der Dukes of Portland (*London SW 1, Buckingham Palace, Royal Lodge Windsor Great Park, Berkshire; Barrogil Castle, Schottl.*).

Töchter:

- a. **Elizabeth II. Alexandra Mary Königin v. Großbritannien, Irland u. den überseeischen britischen Besitzungen (Majestät)**, * London 21. 4. 1926, Chefoberst der Argyll und Sutherland Highlanders und der 16/5 Lancers, der Life Guards, der Royal Horse Guards (The Blues), der Corps of Royal Engineers, der Grenadier Guards, der Coldstream Guards, der Scots Guards, der Irish Guards, der Welsh Guards, Captain General des Royal Rgt of Artillery und der Honourable Artillery Company, Chefoberst des Régiment de La Chaudière, der 48th Highlanders of Canada, der Argyll and Sutherland Highlanders of Canada (2. 6. 1950), Souverain des Hosenb.-O.; > London 20. 11. 1947 Philipp Mountbatten, Hzg v. Edinburg (seit 19. 11. 1947), vorm. Prinz v. Griechenland und Dänemark, verzichtete auf seine Thronfolgerechte in Griechenland und Dänemark und wurde unter Annahme des Namens Mountbatten in Großbritannien naturalisiert 28. 2. 1947, Gf v. Merioneth u. Baron Greenwich, * Korfu 10. 6. 1921, Rr. d. Hosenband-O., d. Elefanten-O. u. d. Erlöser-O., Konstantin- u. Georg-O., Phönix-O., Großkr. des Joh.-O. von Jerusalem, usw. (*London SW 1, Buckingham Palace usw.*).

Kinder:

- a) Pr. Charles*) Philip Arthur George, Herzog v. Cornwall im Peerage von England, Hzg v. Rothesay, Earl of Carrick, Baron of Renfrew, Lord im Peerage von Schottland of the Isles, Prince and Great Steward of Scotland (seit 6. 2. 1952), * London, Buckingham Palace, 14. 11. 1948.
- b) Przessin Anne Elizabeth Alice Louise, * London, Clarence House, 15. 8. 1950.
- b. Przessin Margaret Rose, * Schloß Glamis, Schottland, 21. 8. 1930, Chefoberst d. R. Highland Light Infantry, Rand Light Infantry, Highland Light Infantry in Canada, (seit 1. 1. 1932), D. d. Joh.-O. von Jerusalem.
- (3) Przessin Victoria Alexandra Alice Mary, Princess Royal, * Sandringham 25. 4. 1897, Chefoberst des Royal Scots Rgts, des Royal Corps of Signals und des Canadian Scottish Rgts, Dr. jur. h. c., EGroßkrD. des Joh.-O. von Jerusalem; > London 28. 2. 1922 Henry Viscount Lascelles, nachmals 6. Earl of Harewood, Lord-Lt der Gfschaft West Riding (of Yorkshire), * London 9. 9. 1882, † Harewood House b. Leeds 24. 5. 1947 (*Harewood House, Leeds*).
- (4) Pr. Henry William Frederick Albert, Herzog v. Gloucester, Earl of Ulster und Baron Culloden (seit 31. 3. 1928), * Sandringham 31. 3. 1900, PC., Kgl. großbrit. GM. der Kav., VMarschall der Luftfahrt, Oberst der Scots Guards, Chefoberst der 10. Rl. Hussars, Inniskilling Füsiliers, Gloucestershire Rgts und Gordon Highlanders, Dr. jur. h. c., Rr des Hosenb.-O., d. Elefanten-O., d. St. Olaf-O., Großprior von Großbritannien (seit 1939) des Joh.-O. von Jerusalem, Großkr des rum. O. Carol I. usw.; > London 6. 11. 1935 Lady Alice Christabel Montagu-Douglas-Scott, * London 25. 12. 1901, Chef Oberst d. Kings Own Scottish Bordevers u. d. Northampton-shire Regts., GroßkrD. des Joh.-O. von Jerusalem, T. d. John Charles M.-D.-S., 7. Duke of Buccleuch and 9. Duke of Queensberry u. d. Lady Margaret Bridgeman a. d. H. der Earls of Bradford (*London SW 1, York House, St. James's Palace, und Barnwell Manor, Northants*).

Söhne:

- a. Pr. William Henry Andrew Frederick, * Barnet, Herts., 18. 12. 1941.

*) dessen Ahnenreihe siehe am Schluß des Bandes.

b. Pr. Richard Alexander Walter George, * Northampton 26. 8. 1944.

- (5) Pr. George Edward Alexander Edmund, Herzog v. Kent, Graf v. St. Andrews, Baron Downpatrick (seit 9. 10. 1934), * Sandringham 20. 12. 1902, ✕ († infolge Flugzeugunglücks im Kriegsdienst) i. d. Nähe v. Borgue, Caithness in Schottland, 25. 8. 1942; ✕ London 29. 11. 1934 Marina Przssin v. Griechenland und Dänemark, * Athen 13. 12. 1906 (orthod.), Chef Oberst des Queens Own Royal West Kent Regts., GroßkrD. des Joh.-O. von Jerusalem, T. d. Nikolaus Pr. v. G. u. d. Helene Wladimirowna Gfstin v. Rußland (*Coppins, Iver, Buckinghamshire*).

Kinder:

- a. Pr. Edward George Nicholas Paul Patrick, Herzog v. Kent usw., * London 9. 10. 1935.
- b. Przssin Alexandra Helena Elizabeth Olga Christabel, * London 25. 12. 1936.
- c. Pr. Michael George Charles Franklin, * Iver 4. 7. 1942.
- 2) Przssin Maud Charlotte Mary Victoria, * London, Marlborough-House, 26. 11. 1869, † London 20. 11. 1938, GroßkrD. des Joh.-O. von Jerusalem; ✕ London 22. 7. 1896 Haakon VII. Kg. v. Norwegen, * Charlottenlund 3. 8. 1872 (*Oslo*).
2. Pr. Alfred Ernst Albert, Herzog v. Edinburgh, s. Haus Sachsen-Coburg und Gotha.
3. Pr. Arthur William Patrick Albert, Herzog v. Connaught und Strathearn, Cf v. Sussex (seit 24. 5. 1874), * London, Buckingham-Palast, 1. 5. 1850, verzichtet für sich und seinen Sohn auf die Thronfolge im Hzgt. Sachsen-Coburg und Gotha 30. 6. 1899, † Bagshot Park 16. 1. 1942; ✕ Schloß Windsor 13. 3. 1879 Luise Margarete Przssin v. Preußen, * Marmorpalais b. Potsdam 25. 7. 1860, † London 14. 3. 1917, T. d. Friedrich Karl Pr. v. P. u. d. Maria Anna Przssin v. Anhalt

Kinder:

- 1) Pr. Arthur Frederick Patrick Albert, * Schloß Windsor 13. 1. 1883, † London 12. 9. 1938, EDr. v. Cambridge, PC., Kgl. großbrit. GM. und persönl. Flügeladj. des Kgs, Oberst im Rgt Royal Scots Greys, Bailli und Großkr. des Joh.-O. von Jerusalem, Rr des Hosenb.-O., Seraph.-O., Annunc.-O., Elef.-O., Großkr. des rum. O. Carol I. usw.; ✕ London 15. 10. 1913 Alexandra Duff. 2. Duchess of Fife, * East Sheen Lodge 17. 5. 1891, GroßkrD. des Joh.-O. von Jerusalem, T. d. Alexander

William George D., 1. Duke of F. u. d. Louise Przssin v. Großbritannien u. Irland (*London NW 8, Avenue Road 64 und Mar Lodge, Braemar*).

Sohn:

Pr. Alastair Arthur, 2. Herzog v. Connaught usw., * London 9. 8. 1914, † (im Kriegsdienst) Ottawa, Canada, 26. 4. 1943, Kgl. großbrit. Lt.

2) Przssin Victoria Patricia Helene Elisabeth, * London, Buckingham-Palast, 17. 3. 1886, (legt mit Kgl. Genehmigung nach ihrer Verheiratung Rang, Titel und Namen einer Kgl. Przssin ab und nimmt den Namen Lady Patricia Ramsay an), EOberst der Princess Patricia's Canadian Light Infantry, D. des Joh.-O. von Jerusalem; × London 27. 2. 1919 Hon. Sir Alexander Robert Maule Ramsay a. d. H. der Earls of Dalhousie, * 29. 5. 1886, Kgl. großbrit. VAdm., (*Ribsdon Holt, Windlesham, Surrey*).

4. Pr. Leopold, Herzog v. Albany (seit 24. 5. 1881), * Claremont 7. 4. 1853, † Cannes 28. 3. 1884; × Windsor 27. 4. 1882 Helene Przssin zu Waldeck und Pyrmont, * Arolsen 17. 2. 1861, † Hinterriß, Tirol, 1. 9. 1922, T. d. Georg Viktor Fst z. W. u. P. u. d. Helene Przssin v. Nassau.

Kinder:

1) Przssin Alice Mary Victoria Auguste Pauline, * Windsor 25. 2. 1883, EOberst des 12. Pretoria Rgts, GroßkrD. des Joh.-O. von Jerusalem; × Windsor 10. 2. 1904 Alexander Fst v. Teck, nachm. (seit 16. 7. 1917) Earl of Athlone, * London 14. 4. 1874 (*London W 8, Kensington Palace*).

2) Pr. Leopold Karl Eduard Georg Albert, vorm. reg. Herzog v. Sachsen-Coburg und Gotha, s. Haus Sachsen-Coburg und Gotha.

5. Przssin Beatrix Mary Victoria Feodora, * London 14. 4. 1857, † Balcombe, Bentridge Park, Sussex, 26. 10. 1944, GroßkrD. des Joh.-O. von Jerusalem; × Osborne 23. 7. 1885 Heinrich Pr. v. Battenberg, * Mailand 5. 10. 1858, † an Bord des Kreuzers „Blonde“ 20. 1. 1896, Gouv. u. Hptm. der Insel Wight, Gouv. von Carisbrooke-Castle.

Habsburg-Lothringen s. Haus Österreich

Haus Hannover — Haus Hessen s. Bd. 1 (1951)

Hohenzollern s. Haus Preußen
—**Haus Holstein — Haus Italien s. Bd. 1 (1951)**
—**Haus Jugoslawien s. Bd. 1 (1951)**
—**Liechtenstein — Haus Lippe s. Bd. 1 (1951)**
—**Luxemburg**

(Haus Nassau)

(Im nachfolgeberechtigten Mannesstamme des Hauses Nassau erloschen)

Kath. u. ev. — Stammvater: Rutbert Gf v. Zütfen 1059; > Ermen-
trud v. Hammerstein, Tochter des 1036 † Konradiners Gfn Otto
v. Hammerstein und Erbin der Besitzungen an der Lahn und Sieg;
Gfn v. Nassau a. d. Lahn im 11. Jahrh.; Besitzteilung zwischen des
Gfn Heinrich († 1254) zwei Söhnen, von denen der ältere, Walram
Gf zu Nassau, Idstein, Wiesbaden und Weilburg (* 1289) die unten-
stehende ältere Linie gründete. — Über die von dem Bruder Otto
abstammende Ottonische Linie s. die geschichtliche Einleitung
b. Niederlande. — Röm. Kg 6. 1. 1292 bis Juli 1298; gefürsteter
Gf zu Nassau, Würzburg am Freitag vor St. Ulrich (3. 7.) 1366;
Bestätigung und Erneuerung des Reichsfürstentums Wien 4. 8. 1688
und Wien 5. 9. 1737; Kais. Bestätigung des Erstgeburtsrechtes
6. 10. 1755 und 10. 12. 1766; Erbvertrag mit der jüngeren (Otto-
nischen) Linie 30. 6. 1783; Verleihung des Prädikats „Durchlauchtigst
Hochgeboren“ (primog.) Wien 3. 12. 1784; Hzg v. Nassau-Usingen
30. 8. 1806; Hzg zu Nassau, Gf zu Katzenelnbogen und Dietz usw.
24. 3. 1816; Vereinigung der Nassauischen Lande mit dem Kgr.
Preußen preuß. Gesetz vom 20. 9. 1866; Vermögensvertrag
mit der Krone Preußen Ende Sept. 1867; Ghzg v. Luxemburg nach
dem Aussterben des Mannesstammes der jüngeren (Ottonischen)
Linie (s. Niederlande) 23. 11. 1890. Nach dem Erlöschen des Man-
nesstammes ging die Erbfolge auf den weiblichen Stamm (primog.).
lt. Familienordnung vom 16. 4., luxemb. Gesetz vom 10. 7. 1907 über.
— Der älteste Sohn führt den Namen Erbgroßherzog v. Luxem-
burg, Erbprinz v. Nassau, Prinz v. Bourbon v. Parma, Kgl.
Hoh.; dessen Geschwister den Titel Prinz bzw. Prinzessin v. Luxem-

burg, v. Bourbon v. Parma und v. Nassau, Kgl. Hoh., die Schwestern der Ghzgin den Namen Prinzessinnen v. Luxemburg, v. Nassau und Bourbon-Parma, Chzgl. Hoheit. — W.: Gev.; 1 u. 4 in B., mit g. Schindeln bestrent, ein gekr. g. Löwe (Nassau), 2 u. 3 von S. u. B. zehnmal get., darin ein g.-bew. u. gekr. zweischw. r. Löwe (Luxemburg). Ghzgl. Kr. Schildh.: 2 gekr. g. Löwen.

Vgl. Goth. Hofkal. 1766, 1831, 1848, 1912 und 1940.

Chef: Charlotte Großherzogin v. Luxemburg, * 1896.

Adolf Wilhelm Karl August Friedrich Großherzog v. Luxemburg, * Biebrich 24. 7. 1817, † Schloß Hohenburg 17. 11. 1905; > I. St. Petersburg 31. 1. 1844 Elisabeth Michailowna Gfstin v. Rußland, * St. Petersburg 26. 4./14. 5. 1826, † Wiesbaden 28. 1. 1845, T. d. Michael Pawlowitsch Gfst v. R. u. d. Helene Charlotte Przssin v. Württemberg; > II. Dessau 23. 4. 1851 Adelheid Marie Przssin v. Anhalt, * Dessau 25. 12. 1833, † Königstein i. Taunus 24. 11. 1916, T. d. Friedrich Pr. v. A. u. d. Marie Przssin v. Hessen.

zweiter Ehe:

Wilhelm Alexander Großherzog v. Luxemburg, * Biebrich 22. 4. 1852, † Schloß Berg 25. 2. 1912; > Schloß Fischhorn b. Zell am See 21. 6. 1893 Maria Anna Infantin v. Portugal, * Bronnbach 13. 7. 1861, † New-York 31. 7. 1942, D. d. bayer. St.-Elisabethen-O., StkrD., T. d. Miguel Inf. v. P. u. d. Adelheid Przssin zu Löwenstein-Wertheim-Rosenberg.

Przssin Hilda Charlotte Wilhelmine, * Biebrich 5. 11. 1864, † Badenweiler 8. 2. 1952, ED. d. bayer. Theresien-O.; > Schloß Hohenburg 20. 9. 1885 Friedrich II. Ghzg v. Baden, * Karlsruhe 9. 7. 1857, † Badenweiler 9. 8. 1928.

- 1. Charlotte Adelgunde Elisabeth Maria Wilhelmine Großherzogin v. Luxemburg, Herzogin zu Nassau, Prinzessin v. Bourbon v. Parma, Pfalzgräfin bei Rhein, Gräfin zu Sayn, Königstein, Katzenelnbogen und Dietz, Burggräfin zu Hammerstein, Herrin zu Mahlberg, Wiesbaden, Idstein, Merenberg, Limburg und Eppstein (Kgl. Hoh.), * Schloß Berg 23. 1. 1896 (kath.) (folgte ihrer Schwester Marie Adelheid, * 14. 6. 1894, † 24. 1. 1924, nach deren Abdankung 15. 1. 1919), EGroßkrD. des souv. Malt.-RrO. u. d. Seraph.-O.; > Luxemburg 6. 11. 1919 Felix Pr. v. Bourbon v. Parma, Pr. v. Luxemburg (luxemb. Verleihung 5. 11. 1919),**

* Schwarzau am Steinfeld 28. 9. 1893, EBailli und Großkr. des souv. Malt.-RrO., Rr d. Christus-O. u. d. Seraph.-O. (*Luxemburg und Schloß Berg, Luxemburg*).

Kinder:

- 1) Johann Benedikt Wilhelm Robert Anton Ludwig Maria Adolf Markus v. Aviano Erbgroßherzog v. Luxemburg, Erbprinz v. Nassau und Pr. v. Bourbon-Parma, EGroßkr. des souv. Malt.-RrO., Rr. d. Seraph.-O., * Schloß Berg 5. 1. 1921 (*Luxemburg*).
 - 2) Przssin Elisabeth Hilda Zita Marie Anna Antonia Friederike Wilhelmine Luise, * Schloß Berg 22. 12. 1922 (*Luxemburg*).
 - 3) Przssin Marie Adelaide Luise Therese Wilhelmine, * Schloß Berg 21. 5. 1924 (*Luxemburg*).
 - 4) Przssin Marie Gabriele Adelgunde Wilhelmine Luise, * Schloß Berg 2. 8. 1925; > Schloß Colmar-Berg 6. 11. 1951 Knud Gf v. Holstein-Ledreborg * Ledreborg 2. 10. 1919 (*Ledreborg, Dänemark*).
 - 5) Pr. Karl Friedrich Ludwig Wilhelm Marie, * Schloß Berg 7. 8. 1927 (*Luxemburg*).
 - 6) Przssin Alix Marie Anna Antonia Charlotte Gabrielle, * Schloß Berg 24. 8. 1929; > Luxemburg 17. 8. 1950 Anton Pr. v. Ligne * Brüssel 8. 3. 1925 (*Schloß Beloeil*).
2. Przssin Hilda Sophie Marie Adelheid Wilhelmine, * Schloß Berg 15. 2. 1897, StkrD.; > Schloß Berg, 29. 10. 1930 Adolf Fst zu Schwarzenberg, * Frauenberg 18. 8. 1890, † Bordighera 27. 2. 1950 (*Luxemburg*).
 3. Przssin Antonia Roberta Sophie Wilhelmine, * Schloß Hohenburg 7. 10. 1899, Großmeisterin des bayer. Theresien-O. und des St.-Elisabethen-O., EGroßkrD. des souv. Malt.-RrO.; > Schloß Hohenburg b. Lenggries, OBayern, 7. 4. 1921 Rupprecht Kronpr. v. Bayern, * München 18. 5. 1869 (*Leutstetten b. Starnberg, OBayern*).
 4. Przssin Sophie Karoline Marie Wilhelmine, * Schloß Berg 14. 2. 1902, † München 31. 5. 1941, D. der Rautenkr.; > Schloß Hohenburg b. Lenggries, OBayern, 12. 4. 1921 Ernst Heinrich Pr. v. Sachsen, Hzg zu Sachsen, * Dresden 9. 12. 1896 (*Coolumber, Gfschaft Westmeath, Irland*).
-

Malteser Ritterorden s. am Schluß der I. Abteilung**Haus Mecklenburg** s. Bd. 1 (1951)**Monaco** s. Bd. 1 (1951)**Haus Montenegro**
(Haus Petrowitsch Njegosch)

Orthod. — Stammvater: Danilo Petrowitsch Njegosch, der die erbliche Würde als Vladika (oberster Geistlicher) von Montenegro 1711 erhielt. Danilo I. Petrowitsch Njegosch wurde als selbständiger, erblicher Fst v. Montenegro zuerst von Rußland 21. 3. 1852 anerkannt; Annahme des Prädikats „Kgl. Hoh.“ durch den Fstn Nikolaus I. 6. 12. 1900 a. St., des Titels „König“ 15./28. 8. 1910. Die durch die Gr. Nationalversammlung Podgoritza 13. 11. 1918 verkündete Vereinigung von Montenegro mit dem Kgr. der Serben, Kroaten und Slowenen, nachm. Jugoslawien, wurde von Kg Nikolaus I. nicht anerkannt, erhielt aber durch den Pariser Botschafterrat 13. 7. 1922 die internationale Anerkennung. — Die Nachgeborenen führen den Titel und Namen Prinz bzw. Prinzessin Petrowitsch Njegosch v. Montenegro, die Kinder des Kgs mit „Kgl. Hoheit“. — W. (Haus Petrowitsch Njegosch): Von S. u. B. schräg gev. und mit r. Herzschild, darin ein gekr. rückschauender s. Adler, bel.; oben u. unten ein links-gek. schw. Adlerkopf, rechts u. links ein hängender schw. Adlerflügel. Auf dem Schilde ein schreitender g. Löwe. Kgskr. u. -mantel.

Vgl. Goth. Hofkal. 1879 und 1942.

Chef: Michael Prinz Petrowitsch Njegosch v. Montenegro, * 1908

Nikolaus I. Fürst, nachm. König von Montenegro, * Nigosch 7. 10. 1841, folgte seinem Oheim, dem Fstn Danilo I., 13. 8. 1860, nimmt den Königstitel an 28. 8. 1910, verliert den Thron durch den Anschluß Montenegros an das Kgr. der Serben, Kroaten und Slowenen 13. 11. 1918, † Cap Antibes 1. 3. 1921; > Cetinje 8. 11. 1860 Milena Vukotić, * Cevo 4. 5. 1847, † Nizza 16. 3. 1923, T. d. Wojewoden Peter V.

-
1. Przsin Militza Nikolajewna, * Cetinje 26. 7. 1866, † Alexandrien Ägypten 5. 9. 1951; > Peterhof 7. 8. 1889 Peter Nikolajewitsch Gist v. Rußland, * St. Petersburg 22. 1. 1864, † Cap Antibes 17. 6. 1931.

2. Danilo Prinz Petrowitsch Njegosch v. Montenegro * Cetinje 27. 6. 1871, verzichtete auf seine Thronrechte 7. 3. 1921, † Wien 24. 9. 1939; < Cetinje 27. 7. 1899 a. St. Militza (vorher Jutta) Hrzgin zu Mecklenburg, * Neustrelitz 24. 1. 1880 (orthodox seit 26. 7. 1899), † Rom 17. 2. 1946, T. d. Adolf Friedrich V. Ghzg v. Mecklenburg-Strelitz u. d. Elisabeth Przssin v. Anhalt.
3. Przssin Helene, * Cetinje 6. 1. 1873, † Montpellier, Frankreich ... 11. 1952 (kath. seit 2. 10. 1896); < Rom 24. 10. 1896 Victor Emanuel III, vorm. Kg v. Italien, * Neapel 11. 11. 1869, † Alexandrien, Ägypten, 28. 12. 1947.
4. Przssin Anna, * Cetinje 18. 8. 1874 a. St.; < Cetinje 18. 5. 1897 Franz Joseph Pr. v. Battenberg, * Padua 24. 9. 1861, † Schaffhausen 31. 7. 1924 Dr. phil. (Rom).
5. Pr. Mirko Petrowitsch * Cetinje 5. 5. 1879, † Wien 2. 3. 1918; < Cetinje 24. 7. 1902 Natalie Konstantinowitsch, * Triest 11. 10. 1882 (gesch. 10. 1917, < II. 12. 1. 1920 Gaston Comte Errembault de Dudzele), T. d. Oberst K. u. d. Keschko (.....)
Sohn:
Michael Prinz Petrowitsch Njegosch v. Montenegro, * Podgoritza 3. 9. 1908, nimmt als Nachfolger seines Onkels, des Pr. Danilo (s. o.) den Titel Kg. v. Montenegro 7. 3. 1921 an; < 1940 Genovefa Prigent, * (Paris XVI, Avenue Bugeaud 12).
Sohn:
Pr. Nikolaus, * 1944.
6. Przssin Xenia, * Cetinje 22. 4. 1881 (*Cap Antibes, Frankr.*).
7. Pr. Peter, Groß-Wojwode von Zachumlie, * Cetinje 10. 10. 1889 a. St., † Meran 7. 5. 1932; < Paris 29. 4. 1924 Violet Liubitza Wegner, * London 26. 1. 1887 (.....).

Nassau s. Luxemburg und Niederlande

Niederlande — Norwegen s. Bd. 1 (1951)

Haus Österreich (Habsburg-Lothringen)

Kath. — Stammvater: Albert Gf im Elsaß, † 1033; sein Enkel Gerhard, † 6. 3. 1070, Hzg v. Lothringen 1048 (— 1736); Hzg v. Teschen (Österr.-Schlesien) 12. 5. 1722; Ghzg v. Toscana (Etruria, Tuscia, Mittelitalien) als Entschädigung für den Verlust von Lothringen 9. 7. 1737; Erwählter Röm. Kaiser und Kg in Deutschland (in Germanien) 1745—1806; Franz III. Stephan, * 8. 12. 1708, † 18. 8. 1765, Hzg v. Lothringen (1729—36), Ghzg v. Toscana (s. o.); × 12. 2. 1736 Maria Theresia Ehzgin v. Österreich, Kgin v. Ungarn (apostol. Kgin seit 1741) und Böhmen, Gfstin (1765) v. Siebenbürgen, Kgin v. Galizien (Gfstt. Halicz um 1200, Kgr. 1214) und Lodomerien (Wlodimierz im russ. Gouvt Wolynien, Gfstt. usw. ebenso), Hzgin v. Anshwitz (Oswiesim) und Zator (Galizien) 5. 8. 1772, Herrin der Bukowina (7. 5. 1775), Karls VI., des letzten Kaisers a. d. H. Habsburg, † 20. 10. 1740, Tochter, * 13. 5. 1717; † 29. 11. 1780, wird unter dem Namen Franz I. römisch-deutscher Kaiser 13. 9. 1745; Gf v. Hohenems (1759), Feldkirch (1365), Bregenz (1451, 1523), Sonnenberg (1483, 1511), (in Vorarlberg) 11. 3. 1765. Sein Sohn Leopold I., * 1747, † 1792, Ghzg v. Toscana 1765—1791, als Kaiser; Leopold II. (seit 30. 9. 1790). — (Stammvater des Hauses Habsburg ist Guntram der Reiche, † nach 973, dessen Sohn Lanzelin, † 991, Gf zu Altenburg, einer chem. Burg im schweiz. Kanton Aargau oder im Klettgau, 973; seine Nachkommen erlangten folgende Würden: Gf v. Habespurg (Habichtsburg, ebenda) 1020 bis 1450, Kg in Deutschland (in Germanien) 1. 10. 1273—91, 1298 bis 1308, 1314—30 und 1438—1740, röm. Kaiser 1452—93, 1530—56, erwählter röm. Kaiser 10. 2. 1508—20. 10. 1740; Hzg v. Österreich und Hzg v. Steiermark 27. 12. 1282; Gf v. Kyburg 1264—1450; Hzg v. Kärnten, Herr (1364 Hzg) v. Krain und auf der Windischen Mark 4. 4. 1335; Gf v. Tirol 1363; Herr v. Triest 1382, Erzhzg v. Österreich 1453, Gf v. Görz, v. Gradisca und Markgf in Istrien 12. 4. 1500; Kg v. Böhmen, Markgf v. Mähren, Hzg v. O- u. NSchlesien; Markgf der O- u. NLausitz (1438—1457) 24. 10. 1526 bis 1780; Kg v. Ungarn (1438—57, 1526—1780, von 1687 an erblich), v. Kroatien, v. Dalmatien, v. Slawonien, v. Jerusalem und Fst v. Siebenbürgen 16. 12. 1526; Groß-Wojwode v. Serbien 1718—39; Hzg v. Parma und Piacenza 1738—48). Die Nachgeborenen und deren Gemahlinnen führen, soweit den Hausgesetzen entsprechend, den Namen Kaiserlicher Prinz bzw. Prinzessin, Erzhg. bzw. Erzhgin. v. Österr., Kgl. Pr. bzw. Przsin v. Ungarn und das Präd. „Kaiserl. und Königl. Hoheit“.

Vgl. Goth. Hofkal. 1766, 1830, 1848 u. 1942. — GHdA Bd. 1 (Fürstl. Hs. I).

Chef: Otto von Österreich, * 1912.

I. Linie: vorm. Österreich-Ungarn.

Röm.-deutscher Kaiser bis 6.8.1806; Ghzg v. Krakau 24.10.1795; Hzg v. Friaul(Markgfschaft um 850) und Herr v. Cattaro (Dalmatien)1797; Annahme des erbl. Titels „Kaiser v. Österreich“ 11. 8. 1804; Kg v. Illyrien, Hzg v. Salzburg (Bistum 785, Erzbistum 798), Hzg v. Ragusa und Zara (Dalmatien), Fst v. Trient und Brixen 10. 6. 1815, Hzg der Bukowina 1849, Kaiser v. Österr. und Kg v. Ungarn 21. 12. 1867; Hzg v. Modena und Guastalla mit dem Aussterben des Mannesstammes der Linie Modena 20. 11. 1875. Aufhebung der Herrscherrechte des Hauses Habsburg-Lothringen in Österr. 3. 4. 1919, des Thrones verlustig erklärt in Ungarn 5. 11. 1921, Aufhebung der Landesverweisung des Hauses in Österr. durch Beschluß des österr. Bundesrats vom 10. 7. 1935. — Haus-W.: Der bekr. Schild 2mal gesp.; rechts in G. ein b.-gekr. r. Löwe (Habsburg), mitten in R. ein s. Balken (Österr.), links in G. ein r. Schrg.-Balken mit 3 gestümmelten s. Adlern bel. (Lothringen).

Leopold II. Römischer Kaiser, Apostolischer König von Ungarn und König von Böhmen, Erzherzog v. Österreich usw., * Schönbrunn 5. 5. 1747, als Leopold I. Ghzg v. Toscana 18. 8. 1765—21. 7. 1791, folgte seinem Bruder, dem Kaiser Joseph II., * Schönbrunn 13. 3. 1741, † Wien 20.2.1790, in Österreich Ungarn, Böhmen usw. u. als Römischer Kaiser, † Wien 1. 3. 1792; × Innsbruck 5. 8. 1765 Marie Luise Infantin v. Spanien, * Neapel 24. 11. 1745, † Wien 15. 5. 1792, T. d. Karl III. Kg v. S. u. d. Marie Amalie Przssin v. Sachsen.

-
1. **Franz I. Kaiser v. Österreich, Apostolischer König v. Ungarn usw.,** * Florenz 12. 2. 1768, folgte seinem Vater in Österreich, Ungarn, Böhmen usw. und als Franz II. als Römischer Kaiser, nimmt den erbl. Titel „Kaiser v. Österreich“ an 11. 8. 1804, legt die Römische Kaiserkrone nieder 6. 8. 1806, † Wien 2. 3. 1835; × I. Wien 6. 1. 1788 Elisabeth Herzogin v. Württemberg, * Treptow 21. 4. 1767, † Wien 18. 2. 1790, T. d. Friedrich Eugen Hzg v. W. u. d. Dorothea Markgfin v. Brandenburg-Schwedt; × II. Wien 19. 9. 1790 Marie Therese Przssin v. Neapel und Sizilien, * Neapel 6. 6. 1772, † Wien 13. 4. 1807, T. d. Ferdinand IV. Kg v. N. u. S. nachm. Ferdinand I. Kg. Beider Sizilien, u. d. Marie Karoline Ehggin v. Österreich; × III. Wien 6. 1. 1808 Ludovika Ehggin v. Österreich-Este, * Mailand 14. 12. 1767, † Verona 7. 4. 1816, T. d. Ferdinand Ehg v. Ö.-E. u. d. Maria Beatrix Przssin v. Modena a. d. H. Este; × IV. Wien 10. 11. 1816 Charlotte Przssin v. Bayern, * Mannheim 8. 2. 1792, † Wien 9. 2. 1873, führte als Kaiserin den Namen Karoline,

T. d. Maximilian I. Kg v. B. u. d. Wilhelmine Przssin v. Hessen-Darmstadt.

Sohn zweiter Ehe:

Ehgz Franz Karl, * Wien 7. 12. 1802, verzichtete auf die Thronfolge 2. 12. 1848, † Wien 8. 5. 1878; × Wien 4. 11. 1824 Sophie Przssin v. Bayern, * München 27. 1. 1805, † Wien 28. 5. 1872, T. d. Maximilian I. Kg v. B. u. d. Karoline Przssin v. Baden.

Söhne:

- (1) Franz Joseph I. Kaiser v. Österreich, apostol. König v. Ungarn, * Schönbrunn 18. 8. 1830, folgte seinem Oheim, dem Kaiser Ferdinand I., * 19. 4. 1793, † 29. 6. 1875, nach dessen Abdankung 2. 12. 1848, † Schönbrunn 21. 11. 1916; × Wien 24. 4. 1854 Elisabeth Hgzin in Bayern, * München 24. 12. 1837, † (ermordet) Genf 10. 9. 1898, T. d. Maximilian Hgz i. B. u. d. Ludovika Przssin v. Bayern.

Sohn:

Kronpr. Rudolf Franz Karl Joseph, * Laxenburg 21. 8. 1858, † Mayerling 30. 1. 1889; × Wien 10. 5. 1881 Stephanie Przssin v. Belgien, * Schloß Laeken 21. 5. 1864, † Panonhalma, Ungarn, 23. 8. 1945 (× II. Miramare 22. 3. 1900 Elémer Gf (seit 9. 2. 1917 Fst) Lónyay v. Nagy-Lónya und Vásáros-Namény, * Bodrog-Olaszi 24. 8. 1863, † Budapest 10. 8. 1946), T. d. Leopold II. Kg der Belgier u. d. Marie Henriette Ehgzin v. Österreich.

Tochter:

Ehgzin Elisabeth Marie Henriette Stephanie Gisela, * Laxenburg 2. 9. 1883, StkrD. (*Wien XIV., Linzer Str. 452*); × I. Wien 23. 1. 1902 Otto Pr. zu Windisch-Graetz, * Graz 7. 10. 1873 (gesch. Wien 26. 3. 1924), × II. Leopold Petz nek, * Schriftsteller, Mitgl. d. Abg.-Hauses.

- (2) Ehgz Karl Ludwig, * Schönbrunn 30. 7. 1833, † Wien 19. 5. 1896; × I. Dresden 4. 11. 1856 Margarete Przssin v. Sachsen, * Dresden 24. 5. 1840, † Monza, Italien 15. 9. 1858, T. d. Johann Kg v. S. u. d. Amalie Przssin v. Bayern; × II. Venedig 21. 10. 1862 Annunciata Przssin v. Bourbon-Sizilien, * 24. 3. 1843, † Wien 4. 5. 1871, T. d. Ferdinand II. Kg Beider Sizilien u. d. Therese Ehgzin v. Österreich; × III. Kleinheubach 23. 7. 1873 Maria Theresia

Infantin v. Portugal, * Kleinheubach 24. 8. 1855, † Wien 12. 2. 1944, T. d. Michael Hzg v. Bragança, Inf. v. P. u. d. Adelheid Przssin z. Löwenstein-Wertheim-Rosenberg.

Kinder: a) zweiter Ehe:

a. Ehgz Franz Ferdinand, * Graz 18. 12. 1863, † (ermordet Sarajewo 28. 6. 1914; × (morg.) Reichstadt 1. 7. 1900 Sophie Gfn Chotek v. Chotkowa u. Wognin (durch österr. Verleih. Wien 4. 10. 1909 Hzgin v. Hohenberg), * Stuttgart 1. 3. 1868, † (ermordet) Sarajewo 28. 6. 1914 Stkr., EGroßkrD. des souv. Malt.-Rr.O., T. d. Bohuslaw Gf Ch. v. Ch. u. W. u. d. Wilhelmine Gfn Kinsky v. Wchinitz u. Tettau.

Kinder: Hsg bzw. Fst u. Fstin v. Hohenberg s. III. Abt.

b. Ehgz Otto Franz Joseph, * Graz 21. 4. 1865, † Wien 1. 11. 1906; × Dresden 2. 10. 1886 Maria Josepha Przssin v. Sachsen, * Dresden 31. 5. 1867, † Schloß Wildenwart, OBayern, 28. 5. 1944, T. d. Georg Kg v. S. u. d. Maria Anna Inf. v. Portugal.

Söhne:

a) **Karl I. Franz Joseph Ludwig Hubert Georg Otto Maria Kaiser v. Österreich, apostol. König v. Ungarn** dieses Namens der IV., * Persenbeug 17. 8. 1887, folgte seinem Großoheim, dem Kaiser Franz Joseph I., † Schönbrunn b. Wien 21. 11. 1916, verzichtete zeitweise auf die Ausübung der Regierungsgeschäfte in Österreich mit Manifest vom 11. 11. 1918, in Ungarn mit Manifest vom 13. 11. 1918, wird durch Gesetz vom 3. 4. 1919 seiner Herrscherrechte und sonstigen Vorrechte in Österreich verlustig erklärt, samt den übrigen Mitgliedern seines Hauses des Landes verwiesen und auch in Ungarn durch Beschluß der Nationalversammlung vom 5. 11. 1921 samt dem Hause Österreich des Thrones verlustig erklärt, † Funchal, Madeira, 1. 4. 1922; × Schwarza am Steinfeld 21. 10. 1911 Zita Przssin v. Bourbon v. Parma, * Villa Pianore 9. 5. 1892, vorm. Höchste Schutzfrau d. StkrO., vorm. Großmeisterin des Elisabeth-O., vorm. Höchste Schutzfrau d. Damenstifts „Maria Schul“ in Brünn, EGroßkrD. des souv. Malt.-Rr.O., T. d. Robert Hzg v. Parma u. d. Maria Antonia Infantin v. Portugal (*Tuxedo Park, New York*).

Kinder:

(a) Franz Joseph Otto Robert Maria Anton Karl Max Heinrich Sixtus Xaver Felix Renatus Ludwig

Gaetan Pius Ignatius v. Österreich, vorm. Kronprinz v. Österreich und Ungarn (Kaiserl. u. Königl. Hoh.), * Villa Wartholz b. Reichenau, NÖsterr., 20. 11. 1912, Dr. der Staats- u. Sozialwissenschaften der Univ. Loewen, Chef und Souverain des (österr.) O. v. GVließ, Großmeister des Mil.-Maria-Theresien-O., d. Kgl. ungar. St.-Stephans-O., des Kais. österr. Leopold-O., des O. d. Eisernen Krone, EBailli und Großkr. des souv. Malt.-RrO. usw.; > Nancy 10. 5. 1951 Regina Przssin v. Sachsen-Meiningen, Hzgin zu Sachsen. * Würzburg 6.1.1925, Höchste Schutzfrau d. StkrO., Großmeisterin d. Elisabeth O., EGroßkr D. des souv. Malt.-RrO., T. d. Georg Hzg v. S.-M., Hzg zu S., u. d. Klara-Maria Gfin v. Korff gen. Schmising-Kerssenbrock (*Paris VII, Boulevard Raspail 4 u. L'Abbaye, Clairefontaine b. Rambouillet, Seine et Oise, Frankreich*).

- (b) Ehzgin Adelheid Maria Josepha Sixta Antonia Roberta Ottonia Zita Charlotte Luise Immakulata Pia Theresia Beatrix Franziska Isabella Henrietta Maximiliana Genoveva Ignatia Marcus d'Aviano, * Hetzendorf 3. 1. 1914, StkrD., Dr. der Staats- u. Sozialwissenschaften (*Paris VII, Boulevard Raspail 4, Frankreich*).
- (c) Ehzg Robert Karl Ludwig Maximilian Michael Maria Anton Franz Ferdinand Joseph Otto Hubert Georg Pius Johannes Marcus d'Aviano v. Österreich-Este, (Übertragung (primog.) des Namens und Wappens Este, die nach Kais. Genehmigung vom 31. 10. 1914 auf seinen Vater, den nachmal. Kaiser Karl I. übergegangen waren, Wien 16. 4. 1917), * Schönbrunn 8. 2. 1915, Rr des (österr.) O. v. GVließ, ERr d. souv. Malt.-RrO. (*London W 1, St. James Club, 106 Piccadilly*).
- (d) Ehzg Felix Friedrich August Maria vom Siege Franz Joseph Peter Karl Anton Robert Otto Pius Michael Benedikt Sebastian Ignatius Marcus d'Aviano, * Schönbrunn 31. 5. 1916, Rr d. österr. O. v. GVließ, ERr d. souv. Malt.-RrO; > Beaulieu, Frankreich, 19. 11. 1952 Anna-Eugenie Przssin u. Hzgin v. Arenberg, * Schloß Ellingen 5. 7. 1925, T. d. Robert Pr. u. Hzgs v. A. u. d. Gabriele Fstin v. Wrede (*Mexiko, D. F. Mexiko*).

- (e) Ehgz Karl Ludwig Maria Franz Joseph Michael Gabriel Antonius Robert Stephan Pius Gregor Ignatius Marcus d'Aviano, * Baden b. Wien 10. 3. 1918, Rr d. österr. O. v. GVließ, ERr d. souv. Malt.-RrO.; > Schloß Beloeil, Belgien, 17. 1. 1950 Yolande Przssin v. Ligne, * Madrid 6. 5. 1923, StkrD., T. d. Eugen Fst v. L. u. d. Philippine de Noailles a. d. H. der Duces de Mouchy (*Tuxedo-Park, New York*).
- Kinder:
- aa. Ehgz Rudolf Maria Carl Eugen Anna Antonius Marcus d'Aviano * Schloß Beloeil, Belgien, 17. 11. 1950.
- bb. Ehgzin Alexandra Maria Anna Philippa Othonia, * Schloß Beloeil, Belgien, 10. 7. 1952.
- (f) Ehgz Rudolf Syringus Peter Karl Franz Joseph Robert Otto Antonius Maria Pius Benedikt Ignatius Laurentius Justiniani Marcus d'Aviano, * Villa Prangins, Gland, Schweiz, 5. 9. 1919, Rr d. österr. O. v. GVließ, ERr d. souv. Malt.-RrO. (*Quebec, Canada*).
- (g) Ehgzin Charlotte Hedwig Franziska Josepha Maria Antonia Roberta Ottonia Pia Anna Ignatia Marcus d'Aviano, * Villa Prangins, Gland, 1. 3. 1921, StkrD. (*Tuxedo-Park, New York*).
- (h) Ehgzin Elisabeth Charlotte Alphonsa Christina Theresia Antonia Josepha Roberta Ottonia Franziska Isabella Pia Marcus d'Aviano et Omnes Sancti, * El Pardo b. Madrid 31. 5. 1922, StkrD.; > Lignières, Frankr., 12. 9. 1949 Heinrich Pr. v. u. zu Liechtenstein, * Graz 5. 8. 1916 (*Schloß Waldstein b. Peggau, Steierm.*).
- b) Ehgz Maximilian Eugen Ludwig Friedrich Philip Ignatius Joseph Maria, * Wien 13. 4. 1895, † Nizza, Frankr., 17. 1. 1952, Dr. jur., Major und Korv.-Kpt. a. D., Rr des (österr.) O. v. GVließ, Großkr. und EBailli des souv. Malt.-RrO., Rr des Schw.AO., des St.-Hubertus-O., des bulg. O. der Heil. Kyrill und Method usw.; > Laxenburg 29. 11. 1917 Franziska Przssin zu Hohenlohe-Waldenburg-Schillingsfürst, v. Ratibor und Corvey, * Teplitz 21. 6. 1897, StkrD., T. d. Konrad Pr. z. H.-W.-S. u. d. Franziska Gfn v. Schönborn-Buchheim (*München, Holbeinstr.16*).

Söhne:

(a) Ehgz Ferdinand Karl Max Franz Otto Konrad Maria Joseph Ignatius Nikolaus, * Wien 6. 12. 1918, Rr des (österr.) O. v. GVließ (*Madrid, Calle Valverde 16*).

(b) Ehgz Heinrich Karl Maria, * München 7. 1. 1925 (*London*).

b) dritter Ehe:

c. Ehgzin Maria Annunciata Adelheid Theresia Michaela Karoline Luise Pia Ignatia, * Reichenau 31. 7. 1876, ED. des bayer. St.-Elisabethen-O., StkrD., EGroßkrD. des souv. Malt.-RrO., Äbtissin des Theresian. Damenstifts auf dem Prager Schlosse (*Hall b. Admont, Steierm.*).

d. Ehgzin Elisabeth Amalia Eugenia Maria Theresia Karoline Luise Josepha, * Reichenau 7. 7. 1878, StkrD.; > Wien 20. 4. 1903 Aloys Pr. v. u. zu Liechtenstein, * Hollenegg 17. 6. 1869 (*Schloß Vaduz, Liechtenstein*).

2. Ehgz Ferdinand, als Ferdinand III. Großherzog v. Toscana Stammvater der II. Linie.

3. Ehgz. Karl Ludwig Johann Joseph Laurentius, Hgz v. Teschen, * Florenz 5. 9. 1771, † Wien 30. 4. 1847, GFM.; > Weilburg 17. 9. 1815 Henriette Przssin v. Nassau-Weilburg, * Schloß Eremitage b. Bayreuth 30. 10. 1797, † Wien 29. 12. 1829, T. d. Friedrich Wilhelm Hgz v. N.-W. u. d. Luise Burggfin v. Kirchberg, Gfin v. Sayn-Hachenburg.

Sohn:

Ehgz Karl Ferdinand, * Wien 29. 7. 1818, † Groß-Seelowitz 20. 11. 1874; > Wien 18. 4. 1854 Elisabeth Ehgzin v. Österreich, * Ofen 17. 1. 1831, † Wien 14. 2. 1903 (> I. Ferdinand Ehgz v. Österreich-Este, † 15. 12. 1849), T. d. Joseph Ehgz v. Ö. u. d. Maria Dorothea Hgzin v. Württemberg.

Söhne:

(1) Ehgz Friedrich Maria Albrecht Wilhelm Karl, Herzog v. Teschen, * Groß-Seelowitz 4. 6. 1856, † Ungarisch-Altenburg 30. 12. 1936, Dr. h. c., GFM.; > Schloß L'Hermitage, Belgien, 8. 10. 1878 Isabella Przssin v. Croy, * Dülmen 27. 2. 1856, † Budapest 5. 9. 1931, T. d. Rudolf Hgz v. C. u. d. Natalie Przssin v. Ligne.

Kinder:

a. Ehgzin Maria Christina Isabelle Natalie, * Krakau 17. 11. 1879, StkrD.; > Wien 10. 5. 1902 Emanuel

- Erbpr. zu Salm-Salm, * 30. 11. 1871, X, bei Pinsk 19. 8. 1916 (*Schloß Anholt, Westfalen*).
- b. Ehzgin Maria Henriette Karoline Gabriele, * Preßburg 10. 1. 1883, StkrD.; X Baden b. Wien 3. 6. 1908 Gottfried Pr. zu Hohenlohe-Waldenburg-Schillingsfürst, v. Ratibor und Corvey, * Wien 8. 11. 1867, † Wien 7. 11. 1932 (*Mariazell, Steierm.*).
- c. Ehzgin Gabriele Maria Theresia, * Preßburg 14. 9. 1887, StkrD. (.....).
- d. Ehzgin Isabella Maria Theresia Christine Eugenie, * Preßburg 17. 11. 1888, StkrD., ED. des bayer. Theresien-O. (*Oberstdorf i. Allgäu*); X Schönbrunn 10. 2. 1912 Georg Pr. v. Bayern, * München 2. 4. 1880, † Rom 31. 5. 1943 (die Ehe wurde durch das Kgl. bayer. Oberste Ldesger. München 17. 1. 1913 für nichtig erklärt und dem Bande nach aufgelöst Rom 5. 3. 1913).
- e. Ehzgin Marie Alice Emanuele Agnes Anna, * Preßburg, 15. 1. 1893, StkrD.; X Luzern 8. 5. 1920 Dr. rer. pol. Friedrich-Heinrich Frhr Waldbott v. Bassenheim, * Tolcsva 17. 9. 1889, auf Sátoralya-Ujhely, Kom. Zemplin (§), Dr. rer. pol., ERr d. souv. Malt.-RrO. (*Seefeld b. Herrsching, OBayern*).
- f. Ehzg Albrecht Franz Josef Karl Friedrich Georg Hubert Maria, Hzg v. Teschen, * Weilburg b. Baden 24. 7. 1897, Kgl. ungar. Oberst a. D., EBailli und Großkr. des souv. Malt.-RrO.; X I. (in nicht hausgesetzmäßiger Ehe) (standesamtlich) Brighton 16. 8. 1930 Irene Dora Leibach, * 1897, getrennt durch Urteil des Kgl. ungar. Hofmarschallgerichts Budapest 1. 6. 1937); (X I. Dr. Ludwig Rudnay v. Rudno und Divek-Ujfalu, gesch.); X II. (in nicht hausgesetzmäßiger Ehe) (standesamtlich) Budapest 7. 5. und (kirchlich) Pannonhalma 9. 5. 1938 Julianna-Katharina Bocskay v. Felső-Banya, * Szelevény 1. 11. 1909.
- Töchter: a. Goth. Hofkal. 1942 und Almanach de Gotha 1944, S. 60.
- (2) Ehzg Karl Stephan Eugen Viktor Felix Maria, * Groß-Seelowitz 5. 9. 1860, † Schloß Saybusch 7. 4. 1933; X Wien 28. 2. 1886 Maria Theresia Ehzgin v. Österreich, * Alt-Bunzlau 8. 9. 1862, † Schloß Saybusch 10. 5. 1933, T. d. Karl Salvator Ehzg v. Ö. (s. II. Linie) u. d. Maria Immakulata Klementine Przssin v. Bourbon-Sizilien.

Kinder:

- a. Ehzgin Eleonora Maria Immakulata Christina Josepha Sosthenesia, * Pola 28. 11. 1886, StkrD.; > Schloß Saybusch 9. 1. 1913 Alfons v. Kloss, * Triest 9. 6. 1880, Korv.-Kpt. a. D. (*Groß-Schönau, Bez. Gmünd, NÖsterreich*).
- b. Ehzg Karl Albrecht Nikolaus Leo Gratianus, * Pola 18. 12. 1888, † Oestervik b. Stockholm 17. 3. 1951, Oberst a. D., Rr des österr. O. v. GVließ, des bulgar. O. der Heil. Kyrill und Method; > (in nicht hausgesetzmäßiger Ehe) Schloß Saybusch 8. 11. 1920 Alice Elisabeth Ankarercrona (aus schwed. Adel), * Tullgarn, Schweden, 18. 12. 1889 (> I. Ludwig Gf Badeni, † 11. 11. 1916, K. K. Km.), führt lt. Handschreiben des Familienchefs vom 15. 12. 1949 den Namen und Titel Przzsin v. Altenburg, T. d. Kgl. schwed. Hofjägermeisters Carl Gustav Oskar A. u. d. Anna Elisabeth Aurora Carleson, aus schwed. Adel.
Kinder: a. Abt. III, Art. Altenburg, A.
- c. Ehzgin Mechthildis Maria Christina Leona Theresia Rosaria Nikosia, * Pola 11. 10. 1891, StkrD., ED. des souv. Malt.-RrO.; > Schloß Saybusch 11. 1. 1913 Olgerd Pr. Czartoryski, * Sielec 25. 10. 1888, Päpstl. Geh. Km. di spada e cappa, auf Sielec usw., Polen (§), EBailli u. Großkr. des souv. Malt.-RrO., a. o. G. u. b. M. des souv. Malt.-RrO. in Brasilien (*Rio de Janeiro, Brasilien*).
- d. Ehzg Leo Karl Maria Kyrill Method, * Pola 5. 7. 1893, † Bestwina 28. 4. 1939, Rittm. a. D., Rr des (österr.) O. v. GVließ; > (in nicht hausgesetzmäßiger Ehe) Wien 4. 10. 1922 Marie-Klothilde v. Thuillières Gfin v. Montjoye und de la Roche, * Wien 6. 11. 1893, StkrD., T. d. K. u. K. Kms u. Oberstltz a. D. Karl v. T. Gf v. M. u. de la R. u. d. Irene Gfin O'Donell v. Tyrconell (*Wien, Schikanedergasse 2*).
Dieser Ehe sind 2 Söhne und 3 Töchter entsprossen.
- e. Ehzg Wilhelm Franz Joseph Karl, * Pola 10. 2. 1895, Rittm. a. D. (verschleppt).
- (3) Ehzg Eugen Ferdinand Pius Bernhard Felix Maria, * Gr.-Seelowitz 21. 5. 1863, EMitgl. der Akad. der Wissenschaft. in Wien, EDr. der Univ. Agram und Innsbruck und der Hochschule für Bodenkultur in Wien, FM., Großkr. des österr. Mil.-Maria-Theresien-O., Rr des Schw.AO., Rr d.

ChristusO., des Pour le mérite mit Eichenlaub, des Seraph-O., resignierter Hoch- u. Deutschmeister (1894—1923), Profess-Rr des Deutschen Ordens usw. (*Igls b. Innsbruck*).

4. Ehgz Joseph Anton Johann, * Florenz 9. 3. 1776, † Ofen 13. 1. 1847, Palatin v. Ungarn usw.; × I. Gatschina 30. 10. 1799 Alexandra Pawlowna Gfstin v. Rußland, * 9. 8. 1783, † Ofen 16. 3. 1801, T. d. Paul I. Kaiser v. R. u. d. Maria Feodorowna (Sophie) Hgzin v. Württemberg; × II. Schaumburg 30. 8. 1815 Hermine Przssin v. Anhalt-Bernburg-Schaumburg, * 2. 12. 1797, † 14. 9. 1817, T. d. Viktor II. Fst v. A.-B.-S. u. d. Amalie Przssin v. Nassau-Weilburg; × III. Kirchheim 24. 8. 1819 Marie Dorothea Hgzin v. Württemberg, * Karlsruhe, OSchlesien, 1. 11. 1797, † Ofen 30. 3. 1855, T. d. Ludwig Hgz v. W. u. d. Henriette Przssin v. Nassau-Weilburg.

Sohn: dritter Ehe:

Ehgz Joseph Karl Ludwig, * Preßburg 2. 3. 1833, † Fiume 13. 6. 1905; × Coburg 12. 5. 1864 Klothilde Przssin v. Sachsen-Coburg und Gotha, * Neuilly 8. 7. 1846, † Ofen, Ungarn, 3. 6. 1927, T. d. August Pr. v. S.-C. u. G. u. d. Klementine Przssin v. Frankreich a. d. H. Orléans.

Kinder:

- (1) Ehgzin Margarete Klementine Maria, * Alcsut 6. 7. 1870, StkrD., EGroßkrD. des souv. Malt.-RrO.; × Budapest 15. 7. 1890 Albert Fst v. Thurn und Taxis, * Regensburg 8. 5. 1867, † ebd. 21. 1. 1952 (*Regensburg und Schloß Taxis*).
- (2) Ehgz Joseph August Viktor Klemens Maria, * Alcsut 9. 8. 1872, Präs. der ungar. Akademie der Wissenschaften, EDr. der Rechtswissenschaft der Univ. Budapest, Dr. med. h. c. der Univ. Kolozsvár und Dr. der techn. Wissensch. ehrenhalber der Univ. Budapest, FM des Kgl. ungar. Honvéd, Rr des österr. O. v. GVließ, EBailli u. Großkr. des souv. Malt.-RrO., Vors. der Ritterassociation des Malt.-O. in Ungarn, Kmder des österr. Mil.-Maria-Theresien-O., Rr des Schw.AO., des O. pour le mérite mit Eichenlaub, des St. Hubertus-O., des bulgar. O. der Heil. Kyrill und Method usw.; × München 15. 11. 1893 Auguste Przssin v. Bayern, * München 28. 4. 1875, EGroßkrD. des souv. Malt.-RrO., StkrD. ED. des bayer. Theresien-O. und D. des St.-Elisabethen-O., T. d. Leopold Pr. v. B. u. d. Gisela Ehgzin v. Österreich (*Regensburg, Schloß*).

Kinder:

- a. Ehgz Joseph Franz Leopold Anton Ignatius Maria, * Brünn 28. 3. 1895, Dr. phil., Astronom, Kgl. ungar. Oberstlt

a. D., Rr des österr. O. v. GVließ u. d. Rautenkr., EBailliu. Großkr. des souv. Malt.-RrO., Rr des St.-Hubertus-O. Statthalter des O. vom heil. Grabe in Ungarn; > Schloß Sibyllenort 4. 10. 1924 Anna Przessin v. Sachsen, * Lindau i. B. 4. 5 1903, EGroßkrD. des souv. Malt.-RrO., D. der Rautenkr., StkrD., T. d. Friedrich August III. Kg v. S. u. d. Luise Ehzgin v. Österreich (*Casal da Serra, Carcavelos b. Lissabon, Portugal*).

Kinder:

- a) Ehzgin Margarethe (Margit), * Budapest 17. 8. 1925; > Tihany 17. 8. 1943 Alexander Erba Odescalchi, Principe di Monteleone (S. d. Kgl. ungar. FMLts Joseph Cech u. d. Amalia Erba Odescalchi a. d. H. der Principe di Monteleone; Namensführ. infolge Adoption durch, Bestätigung d. Kg. ung. Reg. Nr. J.96/1932, Verleihung d. Titels: Principe di Monteleone durch den Kg v. Italien), * Budapest 23. 3. 1914, Dr. jur. (*Stockholm*).
- b) Ehzgin Helene (Ilona), * Budapest 20. 4. 1927; EGroßkrD. des souv. Malt.-RrO.; > Sigmaringen 30. 4. 1946 Georg Hzg zu Mecklenburg, * Nizza 27. 8. 1921, Dr. jur., E. u. Dev.-Rr des souv. Malt.-RrO. (*Umkirch b. Freiburg i. Br.*).
- c) Ehzgin Anna Theresia Gabriella, * Budapest 19. 4. 1928 (*Casal da Serra, Carcavelos b. Lissabon, Portugal*).
- d) Ehzg Joseph Arpad Benedikt Ferdinand Frans Maria Gabriel, * Budapest 8. 2. 1933.
- e) Ehzg Stephan (Istvan) Dominik Anton Umberto, * Budapest 1. 7. 1934.
- f) Ehzgin Maria Kinga Beatrix, * Budapest 27. 8. 1938.
- g) Ehzg Geza Ladislaus Euseb Gebhard Rafael Albert Maria, * Budapest 14. 11. 1940,
- h) Ehzg Michael, * Budapest 5. 5. 1942.
- b. Ehzgin Sophie Klementine Elisabeth Klothilde Maria, * Volosca 11. 3. 1899, StkrD. (*Innsbruck, Tirol, Österr.*).
- c. Ehzgin Magdalena Maria Raineria, * Kistapolcsány 6. 9. 1909, ED. d. souv. Malt.-RrO. (*Regensburg, Schloß*).
- (3) Ehzgin Elisabeth Henriette Klothilde Maria Viktoria, * Alcsut 9. 3. 1883, StkrD. (*Regensburg, Schloß*).

II. Linie: vorm. Toscana.

Stammvater: Ehgz Ferdinand, * 1769, † 1824, Ghzg v. Toscana 21. 7. 1791 als Ferdinand III. (Bruder Franz I. Kaiser v. Österreich, * 1768, † 1835, s. I. Linie) — Vereinigung des Ghzpts mit dem Kgr. Sardinien durch Dekret des Kgs Viktor Emanuel II. vom 22. 3. 1860. — W.: Der bekr. Schild 2mal gesp., rechts in G. ein r. schrg. mit 3 gestümmelten s. Adlern bel. (Lothringen), mitten in R. ein s. Balken (Österreich), links in G. 5 (2, 2, 1) r. Kugeln (Ballen), darüber eine mit 3 (2, 1) g. Lilien bel. größere b. Kugel (Medici). Aus dieser Linie ist der Titel „Ehgz“ usw. jener Mitglieder mit ihren Rechtsnachfolgern in Klammern gesetzt, welche gemäß § 2 des österr. Gesetzes vom 3. 4. 1919 zur Vermeidung der Landesverweisung auf ihre Mitgliedschaft zum Kaiserl. Hause verzichtet haben und daher auch nach Aufhebung der angeführten Gesetzesstelle durch das österr. Gesetz vom 10. 7. 1935 den unbetitelten Namen Habsburg-Lothringen weiterführen.

Leopold II. Großherzog von Toscana, * Florenz 3. 10. 1797, folgte seinem Vater, verzichtete auf den Thron zugunsten seines ältesten Sohnes 21. 7. 1859, † Schloß Brandeis 29. 1. 1870; × I. Florens 28. 10. 1817 Maria Anna Przssin v. Sachsen, * Dresden 15. 11. 1799, † Pisa, Italien, 24. 3. 1832, T. d. Maximilian Pr. v. S. u. d. Karoline Przssin v. Parma; × II. Neapel 7. 6. 1833 Maria Antonia Przssin v. Bourbon-Sizilien, * Palermo 19. 12. 1814, † Orth b. Gmunden 7. 11. 1898, T. d. Franz I. Kgs B. S. u. d. Maria Isabella Infantin v. Spanien.

zweiter Ehe:

1. **Ferdinand IV. Großherzog v. Toscana,** * Florenz 10. 7. 1835, folgte seinem Vater nach dessen Abdankung 21. 7. 1859, verliert den Thron infolge der Einverleibung des Ghzpts in das Kgr. Sardinien 22. 3. 1860, † Salzburg 17. 1. 1908; × I. Dresden 24. 11. 1856 Anna Przssin v. Sachsen, * Dresden 4. 1. 1836, † Neapel 10. 2. 1859 T. d. Johann Kg v. S. u. d. Amalie Przssin v. Bayern; × II. Frohsdorf 11. 1. 1868 Alice Przssin v. Bourbon v. Parma, * Parma 27. 12. 1849, † Schwertberg 16. 1. 1935, T. d. Karl III. Hgz v. P. u. d. Luise Przssin v. Bourbon.

Kinder: zweiter Ehe:

- 1) (Ehgz) Joseph Ferdinand Salvator Franz Leopold Anton Albert Johann Baptist Karl Ludwig Rupert Maria Auxiliatrix, * Salzburg 24. 5. 1872, † Wien 25. 8. 1942, Gen.-Oberst a. D., Rr d. (österr.) O. v. GVließ, Rr des Schw.AO., St. Hubertus-O., der Rautenkr. usw.; × I. Maria Plain b. Salzburg 2. 5. 1921

Rosa Kaltenbrunner, * Linz 27. 2. 1878, † Salzburg 9. 12. 1929 (gesch. 16. 10. 1928), (> I. Jockl, †); > II. Wien 27. 1. 1929 Gertrud Tomanek Edle v. Beyersfels, * Brünn 13. 4. 1902, (führt den Namen „Principessa di Firenze“), T. d. Obersten Aloys T. Edler v. B. u. d. Klothilde Dörfel. (*Mondsee, Österr.*).

Die der zweiten Ehe entsprossenen Kinder führen den Namen „Principe bzw. Principessa di Firenze“.

- 2) Ehgzg Peter Ferdinand Salvator Karl Ludwig Maria Joseph Leopold Anton Rupert Pius Pancraz, * Salzburg 12. 5. 1874, † St. Gilgen 8. 11. 1948, Gen. d. Inf. a. D., Rr des österr. O. v. GVließ, des Schw. AO., der Rautenkrone, des bulgar. O. der Heil. Kyrill und Method usw.; > Cannes 8. 11. 1900 Maria Christine Przssin v. Bourbon-Sizilien * Cannes, 10. 4. 1877, † St. Gilgen 4. 10. 1947, GroßkrD. des Konstantin-O. von St. Georg, StkrD., ED. des bayer. St.-Elisabethen-O., T. d. Alfons Pr. v. B.-S., Gfn v. Caserta, u. d. Antonia Przssin v. Bourbon-Sizilien.

Kinder:

- (1) Ehgzg Gottfried Maria Joseph Peter Ferdinand Hubert Anton Rupert Leopold Heinrich Ignaz Alfons, * Linz 14. 3. 1902, Großmstr des St.-Stephans-O. Rr des österr. O. v. GVließ; > Sarvar (standesamtlich) 2. 8. und (kirchlich) 3. 8. 1938 Dorothea Przssin v. Bayern, * Schloß Leutstetten 25. 5. 1920, T. d. Franz Pr. v. B. u. d. Isabella Przssin v. Croy (*St. Gilgen, Salzburg, u. Schloß Altshausen, Kr. Saugau, Würt.*)

Kinder:

- a. Ehzgin Elisabeth Maria Dorothea Josefa Theresia Ludmilla, * Schloß Achberg 22. 10. 1939.
 - b. Ehzgin Alice Marie Christine Margarete Antonietta Josefa Helene Rosa Adelgunde Eleonore, * Schloß Leutstetten 29. 4. 1941.
 - c. Ehgz Leopold Franz Peter Ferdinand Maria Joseph Gottfried Georg Karl Otto Rudolf Michael, * Schloß Leutstetten 25. 10. 1942.
 - d. Ehzgin Marie Antoinette Christine Josefa Rosa Margarethe Pia Angela Theresia Gabriele Isabella Ludmilla Zita Ruperta, * St. Gilgen 16. 9. 1950.
- (2) Ehgz Georg Maria Rainer Joseph Peter Hubert Gottfried Eustach Rupert Ignaz, * Parsch b. Salzburg 22. 8. 1905, † Schloß Altshausen, Württ., 21. 3. 1952, Rr des österr. O. v. GVließ; > St. Gilgen 29. 4. 1936 Marie Valerie Gfn

v. Waldburg-Zeil, * Schloß Wallsee 28. 6. 1913, StkrD., T. d. Georg Gf v. W.-Z. u. d. Elisabeth Franziska Ehzgin v. Österreich (*Schloß Syrgenstein, Post Eglofs im Allgäu*).

Kinder:

- a. Ehzg Radbot Ferdinand Maria Johann Georg Gottfried Otto Josef Anton Raphael Willibald Linus, * Muri, Aargau, 23. 9. 1938.
 - b. Ehzgin Walburga Rosa Maria Christine Elisabeth Clementine Helene Carolina Ita Stephanie Michaela Apollinaria, * Muri, Aargau, 23. 7. 1942.
 - c. Ehzgin Katharina Maria Christina Josefa Clementine Elisabeth Walburga Theresia Gertrud Georgine Agnes Gabriele, * Muri, Aargau, 24. 4. 1948.
 - d. Ehzgin Agnes Maria Gertrud Elisabeth Josefa Pia Theresia Walburga Raphaela, * Muri, Aargau, 20. 4. 1950.
 - e. Ehzg Georg Maria Otto Josef Leopold Philipp Michael Vitus Augustinus, * Schloß Syrgenstein 28. 8. 1952 (posthumus).
- (3) Ehzgin Rosa Maria Antonie Roberta Josepha Anna Walburga Carmela Ignazia Rita da Cascia, * Parsch b. Salzburg 22. 9. 1906, StkrD.; × Friedrichshafen 1. 8. 1928 Philipp Hzg v. Württemberg, * Stuttgart 14. 11. 1893 (*Schloß Altshausen und Friedrichshafen, Würt.*).
- 3) Ehzg Heinrich Ferdinand Salvator Maria Joseph Leopold Karl Ludwig Pius Albert Rupert Katharina v. Ricci, * Salzburg 13. 2. 1878, GM. a. D., Rr d. (österr.) O. v. GVließ, Rr des St.-Hubertus-O. usw.; × Karolina Ludescher, * Staudach b. Torns, Tirol, 6. 12. 1883 (*Parsch b. Salzburg, Aignerstr. 13*). Zwei Söhne und eine Tochter (l. p. m. s.).
- 4) Ehzgin Anna Maria Theresia Ferdinanda Adelheid Leopolda Ludovika Antonia Franciska Germana Henriette Hedwig, * Lindau 17. 10. 1879, StkrD.; × Salzburg 12. 2. 1901 Johannes Fst zu Hohenlohe-Bartenstein und Jagstberg, * Bartenstein 20. 8. 1863, † ebd. 19. 8. 1921 (*Bartenstein, Würt.*).
- 5) Ehzgin Margareta Maria Albertine Alice Ferdinanda Ludovika Antonia Leopolda Roberta Henrika Theresia Eduarda, * Salzburg 13. 10. 1881, StkrD. (*Schwertberg, OÖsterr., Villa Friedegg*).
- 6) Ehzgin Germana Maria Theresia Antonia Leopolda Alice Ferdinanda Josepha Ludowika Karoline Ehrentraut Prota,

- * Salzburg 11. 9. 1884, StkrD. (*Schwertberg, OÖsterr., Villa Friedegg*).
2. Ehgz Karl Salvator, * Florenz 30. 4. 1839, † Wien 18. 1. 1892; < Rom 19. 9. 1861 Immakulata Przssin v. Bourbon-Sizilien, * Neapel 14. 4. 1844, † Wien 18. 2. 1899, T. d. Ferdinand II. Kg Beider Sizilien u. d. Therese Ehgzin v. Österreich.

Kinder:

- 1) Ehgz Leopold Salvator Maria Joseph Ferdinand Franz von Assisi Karl Anton von Padua Johann Baptist Januarius Aloys Gonzaga Rainer Wenzel Gallus, * Alt-Bunzlau 15. 10. 1863, † Wien 4. 9. 1931; < Frohsdorf 24. 10. 1889 Blanka v. Castilien Przssin v. Bourbon, * Graz 7. 9. 1868, † Viareggio 25. 10. 1949, T. d. Karl Pr. v. B., Hgz v. Madrid, u. d. Margareta Przssin v. Bourbon v. Parma.

Kinder:

- (1) Ehgzin Maria de los Dolores Beatrix Karolina Blanka Leopoldine Margarete Anna Josepha Pia Raphael Michael Sixtus Stanislaus Ignatius Hieronymus Gregor Georg Cäcilia Camino Barbara, * Lemberg 5. 5. 1891, StkrD. (*Sácria b. Barcelona, Spanien*).
- (2) Ehgzin Maria Immakulata Karoline Margarete Blanka Leopoldine Beatrix Anna Josepha Raphael Michael Stanislaw Ignatia Hieronyma Carmino Katharina Petra Cäcilia, * Lemberg 9. 9. 1892, StkrD.; < Rom 14. 7. 1932 Nobile Igino Neri Sernerri, * Patrizier von Siena, Kgl. ital. Rittm. a. D. (*Rom, Via di Montoro 4*).
- (3) Ehgzin Margarita Raineria Maria Antonia Blanka Leopoldine Beatrix Anna Josepha Raphael Michael Stanislaw Ignatia Alice Cäcilie, * Lemberg 8. 5. 1894, StkrD.; < Schloß Sonnberg 27. 11. 1937 Francesco Maria Marchese (ital. Verleihung vom 22. 11. 1937) Taliani de Marchio, Kgl. ital. a. o. Botsch. a. D. (*Rom*).
- (4) Ehgz Leopold Maria Alfons Blanka Karl Anton Beatrix Raphael Michael Joseph Peter Ignatius, * Agram 30. 1. 1897, Olt a. D. (.); < (in nicht hausgesetzmäßiger Ehe) Wien 12. 4. 1919 Dagmar Baronesse v. Nicolics-Podrinje (führt laut Entschließung des Familienchefs vom 12. 2. 1922 für sich und ihre Tochter den Namen Freifrau u. Freiin v. Wolfenau), * Agram 15. 7. 1898 (ger. gesch. 1931), T. d. Obergespans Dr. Wladimir Baron v. N.-P. u. d. Ella Freiin Scotti.

Dieser Ehe ist eine Tochter entsprossen.

- (5) Ehzgin Maria Antonia Roberta Blanka Leopoldine Beatrix Margarita Karoline Josepha Raphaela Michaela Ignatia Aurelia, * Agram 13. 7. 1899, StkrD.; < Barcelona 16. 7. 1924 Don Ramon de Orlandis y Villalonga (aus span. Erbadel), * , † Palma de Mallorca 10. 11. 1936 (*Palma de Mallorca*).
- (6) Ehzgz Anton Maria Franz Leopold Blanka Karl Joseph Ignatius Raphael Michaela Margareta Nicetas, * Wien 2. 3. 1901; < Sinaia, Rumänien, 26. 7. 1931 Ileana Przssin v. Rumänien, * Bukarest 23. 12. 1908 / 5. 1. 1909 (orthod.), T. d. Ferdinand I. Kgs v. R. u. d. Maria Przssin v. Sachsen-Coburg und Gotha, Kgl. Przssin v. Großbritannien u. Irland (*Adr. Sr. Soeletti, Juncal 1695, Buenos-Aires, Argentinien*).

Kinder:

- a. Ehzgz Stefan, * Mödling 15. 8. 1932.
- b. Ehzgin Maria Ileana, * Mödling 18. 12. 1933.
- c. Ehzgin Alexandra, * Schloß Sonnberg 21. 5. 1935.
- d. Ehzgz Dominic, * Schloß Sonnberg 4. 7. 1937.
- e. Ehzgin Maria Magdalena, * Schloß Sonnberg 2. 10. 1939.
- f. Ehzgin Elisabeth, * Schloß Sonnberg 15. 1. 1942.
- (7) Ehzgin Assunta Alix Ferdinandina Blanka Leopoldina Margarita Beatrix Josepha Raphaela Michaela Ignatia Philomena, * Wien 10. 8. 1902 (.....).
- (8) Ehzgz Franz Joseph Karl Leopold Blanka Adelgunde Ignatius Rafael Michael Vero, * Wien 4. 2. 1905 (in Spanien naturalisiert 1926; führt den Titel und Namen Prinz v. Habsburg y Bourbon), Zivil-Flugzeugführer, Segelfluglehrer, Industrie-Ing.; < (in nicht hausgesetzmäßiger Ehe) London 22. 7. 1927 Marta Aloisia Baumer, * Wien 30. 9. 1906, (< I. v. Kahler, gesch.).
- (9) Ehzgz Karl Pius Maria Adelgonda Blanka Leopold Ignaz Raphael Michael Salvator Kyrill Angelus Barbara, * Wien 4. 12. 1909; < (in nicht hausgesetzmäßiger Ehe) Wien 10. 5. 1938 Christa Satzger v. Bálványos, * 4. 12. 1914 (.....).
- 2) (Ehgz) Franz Salvator Maria Joseph Ferdinand Karl Leopold Anton von Padua Johann Baptist Januarius Aloys Gonzaga Rainer Benedikt Bernhard, * Alt-Münster, OÖsterr., 21. 8. 1866, † Wien 20. 4. 1939, EDr. med. (Univ. Innsbruck), Gen. d. Kav. a. D., Rr des (österr.) O. v. GVließ, EBailli des souv. Malt.-RrO., Rr des Schw.AO., des St.-Hubertus-O., der Rautenkr. usw.; < I. Ischl 31. 7. 1890 Marie Valerie Ehzgin v.

Österreich, * Ofen 22. 4. 1868, † Schloß Wallsee 6. 9. 1924, StkrD. ED. des bayer. St.-Elisabethen-O., T. d. Franz Joseph I., Kaiser v. Österreich, apostol. Kg v. Ungarn, u. d. Elisabeth Hszgin i. Bayern; > II. Wien 28. 4. 1934 Melanie Freiin v. Risenfels, * Schloß Seisenegg, NÖsterr., 20. 9. 1898, T. d. Fkhrn Philipp Frhr v. R. auf Seisenegg usw. u. d. Agathe Freiin Redl v. Rottenhausen und Rasztina (*Schloß Seisenegg, Post Viehdorf b. Amstetten, NÖsterr.*).

Kinder erster Ehe:

- (1) Ehgzg Hubert Salvator Rainer Maria Joseph Ignatius, * Lichtenegg 30. 4. 1894, Dr. jur., Rittm. a. D., Rr des (österr.) O. v. GVließ; > Schloß Anholt 25. 11. 1926 Rosemary Przzsin zu Salm-Salm, * Potsdam 13. 4. 1904, T. d. Emanuel Erbpr. zu S.-S. u. d. Maria Christina Ehgzgin v. Österreich (*Schloß Persenbeug, NÖsterr.*).
 - a. Ehgzg Friedrich Salvator Franz Carl Rainer Gabriel Mathäus Vincentius Hubert Maria Joseph Ignatius, * Wien 27. 11. 1927 (*Weidhofen a. d. Thaya, NÖsterr.*).
 - b. Ehgzgin Agnes Christina Franziska Karolina Theresia Raphaela Johanna Magdalena Huberta Josepha Ignatia, * Schloß Persenbeug 14. 12. 1928; > Schloß Persenbeug 17. 2. 1949 Karl Alfred Pr. v. und zu Liechtenstein, * Frauenthal 16. 8. 1910 (*Wien IX, Alserbachstr. 16*).
 - c. Ehgzgin Maria Margaretha Elisabetha Franziska Josepha Valeria Emanuela Michaela Philippa Rosa Huberta Ignatia, * Wien 29. 1. 1930.
 - d. Ehgzgin Maria Ludowika Isabella Alfonsa Anna Thadea Ferdinanda Katharina Huberta Marie Josepha Ignatia, * Schloß Persenbeug 31. 1. 1931.
 - e. Ehgzgin Maria Adelheid Theodora Antonia Bartholomea Leopolda Amalia Mathilde Markus d'Aviano Huberta Josepha Ignatia, * Schloß Persenbeug 28. 7. 1933.
 - f. Ehgzgin Elisabeth Mathilde Karolina Alberta Jacobea Martina Helena Lucia Maria Josepha Huberta Ignatia, * Schloß Persenbeug 18. 3. 1935.
 - g. Ehgzg Andreas Salvator Gabriel Gottfried Petrus Paulus Augustinus Severinus Maria Josephus Hubertus Ignatius, * Schloß Persenbeug 28. 4. 1936.
 - h. Ehgzgin Josepha Hedwig Georgia Henrietta Barbara Agatha Stefana Mathia Koloman Maria Huberta Ignatia, * Schloß Persenbeug 2. 9. 1937.

- i. Ehzgin Valerie Isabelle Maria Anna Desideria Brigitte Sophia Thomasia Huberta Josepha Ignatia, * Wien 23. 5. 1941.
- k. Ehzgin Maria Alberta, * Schloß Persenbeug 1. 6. 1944.
- l. Ehzg Markus, * Schloß Persenbeug 2. 4. 1946.
- m. Ehzg Johann, * Schloß Persenbeug 18. 9. 1947.
- (2) Ehzgin Hedwig Maria Immakulata Michaela Ignatia, * Ischl 24. 9. 1896, StkrD.; > Schloß Wallsee 24. 4. 1918 Bernhard Gf zu Stolberg-Stolberg, * Mankato 20. 1. 1881 (*Hall, Tirol*).
- (3) Ehzg Theodor Salvator Petrus Realinus Maria Joseph Ignatius, * Schloß Wallsee 9. 10. 1899, Dipl. agr.; > Schloß Zeil 28. 7. 1926 Maria Therese Gfin v. Waldburg-Zeil, * Neu-Trauchburg 18. 10. 1901, StkrD., T. d. Georg Fst v. Waldburg-Zeil u. Trauchburg u. d. Maria Therese Altgfin zu Salm-Reifferscheidt-Raitz (*Schloß Wallsee, NÖsterr.*).
- Kinder:
- a. Ehzg Franz Salvator Georg Josef Maria Thaddäus, * Schloß Wallsee 10. 9. 1927.
- b. Ehzgin Theresia Monika Maria Valerie Elisabeth Ludovika Walburga Anna, * Schloß Wallsee 9. 1. 1931.
- c. Ehzgin Maria Immaculata Mathilde Elisabeth Gabriele Walburga Huberta, * Schloß Wallsee 7. 12. 1933.
- d. Ehzg Carl Salvator Otto Maximilian Johannes Maria, * Schloß Wallsee 23. 6. 1936.
- (4) Ehzgin Gertrude Maria Gisela Elisabeth Ignatia, * Schloß Wallsee 19. 11. 1900, StkrD.; > Bad Ischl 29. 12. 1931 Georg Gf v. Waldburg-Zeil, * Hohenems 7. 1. 1878, vorm. K. u. K. Km. (*Schloß Syrgenstein, Post Eglöfs, Allgäu*).
- (5) Ehzg Klemens Salvator Leopold Benedikt Antonius Maria Joseph Ignatius, * Schloß Wallsee 6. 10. 1904; erhält für sich und seine Nachkommen unterm 2. 4. 1930 den Namen und Titel „Gf u. Gfin v. Altenburg“ u. unterm 15. 12. 1949 durch Handschreiben des Familienchefs den Namen und Titel „Pr. bzw. Przsin v. Altenburg“ (Genehmigung der niederösterr. Landesregierung zur Namensführung „Altenburg“ 2. 4. 1930); > Wien 20. 2. 1930 Elisabeth Gfin Rességuiet de Miremont, * Nisko, Galizien 28. 10. 1906.
- S. Abteilung III, Art. Altenburg B.
- (6) Ehzgin Mathilde Maria Antonia Ignatia, * Ischl 9. 8. 1906, StkrD.; > Hall, Tirol, 8. 4. 1947 Dr. Ernst Hefel,

* Schruns, Montafon, Bez. Bludenz, Vorarlberg, 25. 11. 1888, Sektionschef i. österr. Bundesministerium für Unterricht (*Wien I, Stephansplatz 6*).

- 4) Ehzgin Maria Immakulata Raineria Josepha Ferdinande Theresia Leopoldina Antonia Henriette Franziska Karolina Aloysia Januaria Christina Philomena Rosalia, * Baden b. Wien 3. 9. 1878, StkrD., ED. des bayer. St.-Elisabethen-O.; > Wien 29. 10. 1900 Robert Hzg v. Württemberg, * Meran 14. 1. 1873, † Schloß Altshausen 12. 4. 1947 (*Schloß Altshausen, Kreis Saulgau, Württ.*).

Oldenburg s. Bd. 1 (1951)

Orléans s. Haus Bourbon

Orléans und Bragança s. Haus Bourbon

Papst

Der Primat des Papstes beruht auf seiner Stellung als Nachfolger des Apostels Petrus. Die Papstwahl erfolgt durch das Kardinalskollegium. Die volle Souveränität des Papstes über den „Staat der Vatikanstadt“ wurde durch die Lateranverträge vom 11. 2. 1929 zwischen dem Papst und Italien anerkannt. Der Papst ist ipso iure Präfekt d. hl. Officiums, d. Konsistorialkongregation u. d. K. f. d. Ostkirche. — W. (des Papstes Pius XII.): In B. eine nach links gek. s. Taube, die im Schnabel einen nat. Ölweig hält und auf s. Dreieck sitzt, der auf einem erniedrigten gr. Balken ruht; im Schildfuß gewelltes nat. Wasser. Der Schild liegt auf dem gekreuzten g. Binde- u. s. Löseschlüssel, die unten durch eine r. Schnur mit Quasten verbunden sind, und ist von der päpstl. Tiara bekr. Vgl. Goth. Hofkal. 1766 und 1942; vgl. auch *Annuario Pontificio 1952*. — GHdA 1 (Fürstl. Hs. I.).

Pius XII. (vorher Eugen Pacelli, Nobile di Acquapendente e di S. Angelo in Vado), Bischof von Rom, Stellvertreter JESU CHRISTI, Nachfolger des Apostelfürsten, Summus Pontifex der gesamten Kirche, Patriarch des Abendlandes, Primas von Italien, Erzbischof und Metropolit der Römischen Kirchenprovinz, Souverän des Staates der Vatikanstadt (Heiligkeit), * Rom 2. 3. 1876, zum Priester geweiht in Rom 2. 4. 1899, zum Titular-Bischof von Sardes er-



Louis Ferdinand Prinz v. Preußen

* 1907

nannt durch weiland den Papst Benedikt XV., zum Bischof geweiht in Rom am 13. 3. 1917, zum Kardinal-Priester des Titels von SS. Giovanni e Paolo von Papst Pius XI. ernannt am 16. 12. 1929, nach dessen Ableben zum Papst erwählt am 2. 3., gekrönt am 12. 3. 1939 (*Vatikan und Castel Gandolfo*).

Parma s. Haus Bourbon

Haus Portugal s. Bd. 1 (1951)

Haus Preußen (Hohenzollern)

Stammvater: Burchardus de Zolorin (Burg Hohenzollern bei Sigmaringen), tot 1061, comes 1111, Kais. Belehrung mit der Burggrafschaft Nürnberg um 1192 infolge der Ehe des Gfn Friedrich v. Zollern (um 1180/1190) mit Sophie Tochter des letzten Burggfn, a. d. H. der Gfn v. Raabs. Die folgenden Linien stammen von zwei Söhnen aus dieser Ehe.

Vgl. Ludwig Schmidt, die älteste Geschichte d. Gesamthauses Hohenzollern. I (Stuttgart 1879), II. (Tübingen 1886), III. (Tübingen 1888) sowie Genealogie des Gesamthauses Hohenzollern, herausgeg. von den Archivaren Großmann, Berner, Schuster und Zingeler, Berlin 1905; vgl. Goth. gen. Tschb. 1766, 1830, 1848, 1851, 1928 u. 1942 und Almanach de Gotha 1944; A.-T. in E 1. — Vgl. Fürstl. Häuser Bd. 1 (1951)

I. (Königliche) Linie in Preußen

Chef: Louis Ferdinand Prinz v. Preußen, * 1907.

Ev. — Stammvater: Konrad Gf v. Zollern, Burggf v. Nürnberg 1260/61, Anerkennung der Reichsfürstenwürde der Burggfn v. Nürnberg 17. 3. 1363, Markgf v. Brandenburg mit der Kurwürde und Erzkämmerer 13. 4. 1415 (feierliche Belehnung Konstanz 15. 4. 1417), Hzg in Preußen 28. 8. 1618, souv. Hzg v. Preußen 10. 11. 1656 bzw. 19. 9. 1657, König in Preußen 18. 1. 1701, Deutscher Kaiser 18. 1. 1871, Thronverzicht 28. 11. 1918. Die nachgeborenen ebenbürtigen Angehörigen des Hauses und die ebenbürtigen Gemahlinnen führen den Namen Prinz bzw. Prinzessin v. Preußen (Kgl. Hoheit). — W.: In S. ein g.-bew. kgl. gekr. schw. Adler, in der rechten Klaue das g. Kgszepter, in der linken einen g.-bereiften u. bekrenzten Reichsapfel haltend, auf der Brust den Namenszug FR, die Flügel mit g. Kleestengeln bel. — Auf dem gekr. H. mit schw.-s. Decken der Adler ohne Szepter u. Reichsapfel wachsend.

Über die Abstammung der folgenden 3 Äste s. Fürstl. Häuser Bd. 1 (1951).

I. Ast

Stammvater: Wilhelm I. Deutscher Kaiser und König v. Preußen,
* 1797, † 1888,

Friedrich III. Wilhelm Nicolaus Karl Deutscher Kaiser und König v. Preußen, * Neues Palais b. Potsdam 18. 10. 1831, † ebd. 15. 6. 1888;
× London 25. 1. 1858 Victoria Kgl. Przssin v. Großbritannien und Irland,
* London 21. 11. 1840, † Friedrichshof b. Cronberg 5. 8. 1901,
T. d. Albert Pr. v. Sachsen-Coburg u. Gotha, Prince consort, u. d. Victoria Kgin v. Großbritannien u. Irland, Kaiserin v. Indien.

1. **Friedrich Wilhelm II. Viktor Albert vorm. reg. Deutscher Kaiser und König v. Preußen,** Markgf zu Brandenburg, Burgf zu Nürnberg, Gf zu Hohenzollern, souv. und oberster Hgz v. Schlesien wie auch der Gfschaft Glatz, Ghgz v. Niederrhein u. Posen, Hgz zu Sachsen, Westfalen u. Engern, zu Pommern, Lüneburg, Holstein u. Schleswig, zu Magdeburg, Bremen, Geldern, Kleve, Jülich u. Berg sowie auch der Wenden u. Kasuben, zu Krossen. Lauenburg, Mecklenburg, Ldgg zu Hessen u. Thüringen, Markgf der O- u. N-Lausitz, Pr. zu Oranien, Fst zu Rügen, zu Ostfriesland, zu Paderborn u. Pymont, zu Halberstadt, Münster, Minden, Osnabrück, Hildesheim, zu Verden, Kammin, Fulda, Nassau u. Mörs, gefürsteter Gf zu Henneberg, Gf der Mark u. zu Ravensberg, zu Hohenstein, Tecklenburg u. Lingen, zu Mansfeld, Sigmaringen u. Veringen, Herr zu Frankfurt (Kais. u. Kgl. Majestät), * Berlin 27. 1. 1859, † Haus Doorn, Niederlande, 4. 6. 1941, entsagt dem Thron 28. 11. 1918; × I. Berlin 27. 2. 1881 Auguste Victoria Przssin zu Schleswig-Holstein, * Dolzig 22. 10. 1858, † Haus Doorn, Niederlande, 11. 4. 1921, T. d. Friedrich Hgz zu Sch.-H.-Sonderburg-Augustenburg u. d. Adelheid Przssin zu Hohenlohe-Langenburg; × II. Haus Doorn 5. 11. 1922 Hermine Przssin Reuß ä. L., * Greiz 17. 12. 1887, † Frankfurt a. O. 7. 8. 1947 (× I. Johann Georg Pr. v. Schönaich-Carolath, † Wölfelsgrund 7. 4. 1920), auf Saabor, Kr. Grünberg, Schles., T. d. Heinrich XXII. Fst R. ä. L. u. d. Ida Przssin zu Schaumburg-Lippe.

Kinder: erster Ehe:

1) **Friedrich Wilhelm Viktor August Ernst vorm. Kronprinz des Deutschen Reiches und v. Preußen** * Marmorpalais b. Potsdam 6. 5. 1882, † Hechingen 20. 7. 1951, verzichtet auf den Thron 1. 12. 1918; × Berlin 6. 6. 1905 Cecilie Hgzin zu Mecklenburg, * Schwerin 20. 9. 1886, D. d. Schw. AO., ED. d. bayer. Theresien-O., EMitgl. d. Joh.-O., T. d. Friedrich Franz III. Hgz v. M. u. d. Anastasia Michailowna Gfstin v. Rußland (*Stuttgart-Frauenkopf, Frauenkopfstr. 14*).

nannt durch weiland den Papst Benedikt XV., zum Bischof geweiht in Rom am 13. 3. 1917, zum Kardinal-Priester des Titels von SS. Giovanni e Paolo von Papst Pius XI. ernannt am 16. 12. 1929, nach dessen Ableben zum Papst erwählt am 2. 3., gekrönt am 12. 3. 1939 (*Vatikan und Castel Gandolfo*).

Parma s. Haus Bourbon

Haus Portugal s. Bd. 1 (1951)

Haus Preußen (Hohenzollern)

Stammvater: Burchardus de Zolorin (Burg Hohenzollern bei Sigmaringen), tot 1061, comes 1111, Kais. Belehrung mit der Burggrafschaft Nürnberg um 1192 in Folge der Ehe des Gfn Friedrich v. Zollern (um 1180/1190) mit Sophie Tochter des letzten Burggfn, a. d. H. der Gfn v. Raabs. Die folgenden Linien stammen von zwei Söhnen aus dieser Ehe.

Vgl. Ludwig Schmidt, die älteste Geschichte d. Gesamthauses Hohenzollern, I (Stuttgart 1879), II. (Tübingen 1886), III. (Tübingen 1888) sowie Genealogie des Gesamthauses Hohenzollern, herausgeb. von den Archivaren Großmann, Berner, Schuster und Zingeler, Berlin 1905; vgl. Goth. gen. Tschb. 1766, 1830, 1848, 1851, 1928 u. 1942 und Almanach de Gotha 1944; A.-T. in E 1. — Vgl. Fürstl. Häuser Bd. 1 (1951)

I. (Königliche) Linie in Preußen

Chef: Louis Ferdinand Prinz v. Preußen, * 1907.

Ev. — Stammvater: Konrad Gf v. Zollern, Burggf v. Nürnberg 1260/61, Anerkennung der Reichsfürstenwürde der Burggfn v. Nürnberg 17. 3. 1363, Markgf v. Brandenburg mit der Kurwürde und Erzkämmerer 13. 4. 1415 (feierliche Belehnung Konstanz 15. 4. 1417), Hgz in Preußen 28. 8. 1618, souv. Hgz v. Preußen 10. 11. 1656 bzw. 19. 9. 1657, König in Preußen 18. 1. 1701, Deutscher Kaiser 18. 1. 1871, Thronverzicht 28. 11. 1918. Die nachgeborenen ebenbürtigen Angehörigen des Hauses und die ebenbürtigen Gemahlinnen führen den Namen Prinz bzw. Prinzessin v. Preußen (Kgl. Hoheit). — W.: In S. ein g.-bew. kgl. gekr. schw. Adler, in der rechten Klaue das g. Kgszepter, in der linken einen g.-bereiften u. bekreuzten Reichsapfel haltend, auf der Brust den Namenszug FR, die Flügel mit g. Kleestengeln bel. — Auf dem gekr. H. mit schw.-s. Decken der Adler ohne Szepter u. Reichsapfel wachsend.

Über die Abstammung der folgenden 3 Äste s. Fürstl. Häuser Bd. 1 (1951).

1. Ast

Stammvater: Wilhelm I. Deutscher Kaiser und König v. Preußen, * 1797, † 1888,

Friedrich III. Wilhelm Nicolaus Karl Deutscher Kaiser und König v. Preußen, * Neues Palais b. Potsdam 18. 10. 1831, † ebd. 15. 6. 1888; × London 25. 1. 1858 Victoria Kgl. Przssin v. Großbritannien und Irland, * London 21. 11. 1840, † Friedrichshof b. Cronberg 5. 8. 1901, T. d. Albert Pr. v. Sachsen-Coburg u. Gotha, Prince consort, u. d. Victoria Kgin v. Großbritannien u. Irland, Kaiserin v. Indien.

1. **Friedrich Wilhelm II.** Viktor Albert vorm. reg. Deutscher Kaiser und König v. Preußen, Markgf zu Brandenburg, Burggf zu Nürnberg, Gf zu Hohenzollern, souv. und oberster Hgz v. Schlesien wie auch der Gfschaft Glatz, Ghzg v. Niederrhein u. Posen, Hgz zu Sachsen, Westfalen u. Engern, zu Pommern, Lüneburg, Holstein u. Schleswig, zu Magdeburg, Bremen, Geldern, Kleve, Jülich u. Berg sowie auch der Wenden u. Kassuben, zu Krossen. Lauenburg, Mecklenburg, Ldggf zu Hessen u. Thüringen, Markgf der O- u. N-Lausitz, Pr. zu Oranien, Fst zu Rügen, zu Ostfriesland, zu Paderborn u. Pyrmont, zu Halberstadt, Münster, Minden, Osnabrück, Hildesheim, zu Verden, Kammin, Fulda, Nassau u. Mörs, gefürsteter Gf zu Henneberg, Gf der Mark u. zu Ravensberg, zu Hohenstein, Tecklenburg u. Lingen, zu Mansfeld, Sigmaringen u. Veringen, Herr zu Frankfurt (Kais. u. Kgl. Majestät), * Berlin 27. 1. 1859, † Haus Doorn, Niederlande, 4. 6. 1941, entsagt dem Thron 28. 11. 1918; × I. Berlin 27. 2. 1881 Auguste Victoria Przssin zu Schleswig-Holstein, * Dolzig 22. 10. 1858, † Haus Doorn, Niederlande, 11. 4. 1921, T. d. Friedrich Hgz zu Sch.-H.-Sonderburg-Augustenburg u. d. Adelheid Przssin zu Hohenlohe-Langenburg; × II. Haus Doorn 5. 11. 1922 Hermine Przssin Reuß ä. L., * Greiz 17. 12. 1887, † Frankfurt a. O. 7. 8. 1947 (× I. Johann Georg Pr. v. Schönaich-Carolath, † Wölfelsgrund 7. 4. 1920), auf Saabor, Kr. Grünberg, Schles., T. d. Heinrich XXII. Fst R. ä. L. u. d. Ida Przssin zu Schaumburg-Lippe.

Kinder: erster Ehe:

- 1) **Friedrich Wilhelm Viktor August Ernst** vorm. Kronprinz des Deutschen Reiches und v. Preußen * Marmorpalais b. Potsdam 6. 5. 1882, † Hechingen 20. 7. 1951, verzichtet auf den Thron 1. 12. 1918; × Berlin 6. 6. 1905 Cecilie Hgzin zu Mecklenburg, * Schwerin 20. 9. 1886, D. d. Schw. AO., ED. d. bayer. Theresien-O., EMitgl. d. Joh.-O., T. d. Friedrich Franz III. Ghzg v. M. u. d. Anastasia Michailowna Gfstin v. Rußland (*Stuttgart-Frauenkopf, Frauenkopfstr. 14*).

if.
13
b.
ca
d.
un
d.

a,

a,

is

b.

f-

r-

i.

a

r

h

r

l,

a

b

i.

a

.

.

.

a

e

l

,

Vertical line of text on the right side of the page.

Kinder:

- (1) Pr. Wilhelm Friedrich Franz Joseph Christian Olaf, * Marmorpalais b. Potsdam 4. 7. 1906, verzichtete . . . 1933 auf seine Rechte als erstgeborener Sohn, ✕ († an der b. Valenciennes am 23. 5. erhaltenen Verwundung) Nivelles 26. 5. 1940, Ldwirt, Olt d. Res. im Inf.-Rgt 1, Rr d. Schw. AO.; ✕ Bonn 3. 6. 1933 Dorothea v. Salviati, * Bonn 10. 9. 1907, T. d. Kgl. württ. Khrn Alexander v. S. u. d. Helene Crasemann (*Bonn, Koblenzer Straße 214*).

Töchter:

- a. Przssin Felicitas Cecilie Alexandrine Helene Dorothea, * Bonn 7. 6. 1934.
 b. Przssin Christa Friederike Alexandrine Viktoria, * Schloß Kl.-Obisch 31. 10. 1936.
- (2) Louis Ferdinand Viktor Eduard Adalbert Michael Hubertus Prinz v. Preußen (Kais. u. Kgl. Hoh.), * Marmorpalais b. Potsdam 9. 11. 1907, Dr. phil., Olt d. Luftwaffe a. D., Kaufmann, Oberhaupt u. Meister d. Schw. AO., Rr. d. St.-Andreas-O.; ✕ (standesamtl.) u. (kirchl. orthod.) Potsdam 2. 5. u. (kirchl. evang.) Haus Doorn, Niederlande 4. 5. 1938 Kira Kirillowna Gfstin v. Rußland, * Paris 9. 5. 1909 (orthodox), D. d. Schw. AO., T. d. Kirill Wladimirowitsch Gfst v. R. u. d. Viktoria Feodorowna Przssin v. Sachsen-Coburg u. Gotha, Kgl. Przssin v. Großbritannien u. Irland, Hzzin zu Sachsen (*Bremen-Borgfeld, Wuemmehof*).

Kinder:

- a. Pr. Louis Ferdinand Friedrich Wilhelm Hubertus Michael Kirill, * Berlin-Grunewald 9. 2. 1939.
 b. Pr. Wilhelm Heinrich Michael Louis Ferdinand Friedrich Franz Wladimir, * Berlin 22. 3. 1940.
 c. Przssin Marie Cecilie Kira Viktoria, * Cadinen 28. 5. 1942.
 d. Przssin Kira Auguste Viktoria Friederike, * Cadinen 27. 6. 1943.
 e. Pr. Louis Ferdinand Christian Oskar, * Golzow, Neumark, 25. 8. 1944.
 f. Pr. Christian Sigismund, * Kissingen 14. 3. 1946.
 g. Przssin Xenia Sophia Charlotte Cecilie, * Bremen-Oberneuland 9. 12. 1949.
- (3) Pr. Hubertus Karl Wilhelm, * Marmorpalais b. Potsdam 30. 9. 1909, † Windhoek, Südwestafrika, 8. 4. 1950, Olt d. Luftwaffe a. D., Rr d. Schw. AO.; ✕ I. Schloß Oels 29. 12. 1941 Maria-Anna Freiin v. Humboldt-Dachroew-

den, * Bromberg 9. 7. 1916 (gesch. Berlin 4. 1. 1943; > II. Hahn, gesch.) T. d. Rittm. a. D. Alexander Frhr v. H.-D. u. d. Katharina Daum); > II. Schloß Prillwitz b. Hohenzieritz, Mecklbg., 5. 6. 1943 Magdalene Przssin Reuß, * Leipzig 20. 8. 1920, T. d. Heinrich XXXVI. Pr. R. j. L. u. d. Hermine Przssin v. Schönburg-Waldenburg (*Schloß Reinhartshausen bei Erbach, Rheingau*).

Töchter: zweiter Ehe:

a. Przssin Anastasia Victoria Cecilie Hermine, * Brieg 14. 2. 1944.

b. Przssin Marie Christine, * Gelnhausen 18. 7. 1947.

- (4) Pr. Friedrich Georg Wilhelm Christoph, * Berlin 19. 12; 1911, Ger.-Referendar a. D., Gutsbes., Rr d. Schw. AO., > Little Hadham, Hertshire, 30. 7. 1945 Lady Brigid Guinness, * London 30. 7. 1920, T. d. Rupert Edward Cecil Lee Guinness, 2. Earl of Iveagh u. d. Lady Gwendolen Onslow a. d. H. d. Earls of Onslow (*Patmore Hall, Little Hadham near Albury, Hertsh., England*).

Kinder:

a. Pr. Friedrich Nikolaus, * London 3. 5. 1946.

b. Pr. Wilhelm Andreas, * London 14. 11. 1948.

c. Przssin Victoria Marina Cecilia * London 22. 2. 1952.

- (5) Przssin Alexandrine Irene, * Berlin 7. 4. 1915 (*Starnberg, OBayern, Ottostraße 5*).
- (6) Przssin Cecilie Viktoria Anastasia Zita Thyra Adelheid, * Schloß Cecilienhof 5. 9. 1917; > Burg Hohenzollern 21. 6. 1949 Clyde Kenneth Harris, * Maud, Oklahoma, 18. 4. 1918, Innenarchitekt (*Amarillo, Texas, van Burenstreet 2410*).
- 2) Pr. Eitel Friedrich Christian Karl, * Marmorpalais b. Potsdam 7. 7. 1883, † Potsdam 8. 12. 1942, vorm. Statthalter in Pommern, GM a. D., EMitgl. d. Joh.-O., Rr d. Schw. AO., d. O. pour le mérite mit Eichenlaub, d. Rautenkr., d. St.-Hubertus-O., Großkr. d. rum. O. Carol I. mit Kette usw.; > Berlin 27. 2. 1906 Sophie Charlotte Hzgin v. Oldenburg, * Oldenburg 2. 2. 1879 (gesch. Potsdam 20. 10. 1926; > II. Rastede 24. 11. 1927 Harald v. Hedemann, † 12. 6. 1951, Rittm. a. D.), T. d. Friedrich August Ghzg v. O. u. d. Elisabeth Przssin v. Preußen (*Hankhausen-Rastede, Oldenburg*).
- 3) Pr. Adalbert Ferdinand Berengar Viktor, * Marmorpalais b. Potsdam 14. 7. 1884, † La Tour de Peilz b. Montreux (Schweiz) 22. 9. 1948, Korv.-Kpt. a. D., Rr d. Schw. AO., St.-Hubertus-O., d. Rautenkr. usw.; > Wilhelmshaven 3. 8. 1914 Adelheid

Przssin v. Sachsen-Meiningen, * Kassel 16. 8. 1891, T. d. Kgl. preuß. Gen.-Lts z. D. Friedrich Pr. v. S.-M. u. d. Adelheid Przssin zur Lippe (*Villa Mandragore, La Tour de Peils, Schweiz*).

Kinder:

- (1) Przssin Victoria Marina, * Kiel 11. 9. 1917; > Springfield, Missouri, 26. 9. 1947 Kirby Williams Patterson, * Springfield, Missouri, 24. 7. 1907 Cpt. a. D. (*Springfield, Missouri, USA, Bantien Avenue 1225*).
- (2) Pr. Wilhelm Victor Freund Ernst Friedrich Georg Adalbert, * Kiel 15. 2. 1919, Rr d. Schw. AO. u. d. Rautenkr.; > Donaueschingen 20. 7. 1944 Marie Antoinette Gfn Hoyos-Sprinzenstein, Freiin zu Stichsenstein, * Hohenthurm 27. 6. 1920 (kath.), T. d. K. u. K. Km. u. Legationsrats a. D. Friedrich Gf H.-Sp., Frhr zu St., u. d. Wilhelmine v. Wuthenau a. d. gfl. Hause (*Stuttgart, Panoramastr. 23*).

Kinder:

- a. Przssin Marie Louise Marina Franziska, * Konstanz am Bodensee 18. 9. 1945.
- b. Pr Adalbert Alexander Adelhart Friedrich Joachim Christian, * Konstanz am Bodensee 4. 3. 1948.
- 4) Pr. August Wilhelm Heinrich Günther Viktor, * Stadtschloß Potsdam 29. 1. 1887, † Stuttgart 25. 3. 1949, Dr. d. Staatswissensch., Oberst a. D. u. Reg.-Assessor a. D., Rrd. Schw. AO., St.-Hubertus-O., d. Rautenkr.; > Berlin 22.10.1908 Alexandra Viktoria Przssin zu Schleswig-Holstein-Sonderburg-Glücksburg, * Grünholz 21. 4. 1887 (gesch. Potsdam 16. 3. 1920; > II. Schloß Grünholz 7. 1. 1922 Arnold Rümman, Korv.-Kpt. a. D., gesch. 1933), T. d. Friedrich Ferdinand Hgz zu Sch.-H.-S.-G. u. d. Karoline Mathilde Przssin zu Schleswig-Holstein (*Amerika*).

Sohn:

Pr. Alexander Ferdinand Albrecht Achilles Wilhelm Joseph Viktor Karl Feodor, * Berlin 26.12.1912, Olt. a. D., Rr d. Schw. AO.; > (in nicht hausgesetzmäßiger Ehe) Dresden 19. 12. 1938 Irmgard Weygand, * Mainz 22. 8. 1912 (> I. Werner Rosendorff, gesch. 10. 8. 1933), T. d. Majors der Luftwaffe Friedrich W. u. d. Karla Franziska Oheim (*Wiesbaden, Fichtestr. 26*).

Sohn:

Pr. Stephan Alexander Dieter Friedrich, * Dresden 30. 9. 1939.

- 5) Pr. Oskar Karl Gustav Adolf, * Marmorpalais b. Potsdam 27. 7. 1888, GM. a. D., Herrenmeister der Ballei Brandenburg d. Joh.-O., Rr d. Schw. AO., d. St.-Hubertus-O., d. Rautenkr., d. Seraphinen-O., d. Elefantent-O. usw.; > Berlin 31. 7. 1914 Ina Marie Gfin v. Bassewitz, * Bristow 27. 1. 1888 (Preuß. Namensverleihung Gfin v. Ruppin Kiel 27. 7. 1914, Przssin v. Preußen 21. 11. 1920) (Kgl. Hoh.), EMitgl. d. Joh.-O., T. d. Ghzgl. meckl.-schw. Khrn u. St Min. a. D., Fkhrn Karl Gf v.B.-Levetzow auf Kläden usw., u. d. Margarethe Gfin v. der Schulenburg a. d. H. Tressow (*Bonn am Rhein, Johannerstr. 1*).

Kinder:

- (1) Pr. Oskar Wilhelm Karl Hans Kuno, * Potsdam 12. 7. 1915, ✕ an der Widawka, Polen, 5. 9. 1939, stud. jur., Olt d. R. i. Inf.-Rgt 51, Rr d. Schw. AO.
- (2) Pr. Burchard Friedrich Max Werner Georg, * Potsdam 8. 1. 1917, Gerichtsassessor, Major a. D., Rr d. Schw. AO. (*München, Friedrichstr. 3*).
- (3) Przssin Herzeleide-Ina-Marie Sophie Charlotte Else, * Bristow 25. 12. 1918; > Potsdam 16. 8. 1938 Karl Prinz Biron v. Curland, * Schloß Wartenberg 15. 6. 1907 (*Mittenheim b. Schleißheim, OBayern*).
- (4) Pr. Wilhelm-Karl Adalbert Erich Detleff, * Potsdam 30. 1. 1922; > Destedt 1. 3. 1952 Armgard v. Veltheim, * Destedt 17. 2. 1926; T. d. Hzgl. Braunschweig. Jägermstrs Fritz v. V. auf Destedt u. Cremlingen u. der Ottonie v. Alvenleben (*Holzminden*).

Tochter:

Przssin Donata-Victoria Ina-Marie Ottonie, * Bonn 24. 12. 1952.

- 6) Pr. Joachim Franz Humbert, * Berlin 17. 12. 1890, † Potsdam 18. 7. 1920, Rittm. a. D., Rr d. Schw. AO. usw.; > Schloß Bellevue b. Berlin 11. 3. 1916 Marie Auguste Przssin v. Anhalt, * Schloß Ballenstedt 10. 6. 1898 (führt wieder ihren Geburtsnamen), (> II. Berlin 27. 9. 1926 Johannes-Michael Frhr v. Loën, Kaufmann, * 6. 9. 1902, gesch. Berlin 18. 4. 1935), T. d. Eduard Hzg v. A. u. d. Luise Henriette Przssin v. Sachsen-Altenburg (*Düren, Rheinland, Tivolistr.*).

Sohn:

Pr. Karl Franz Joseph Wilhelm Friedrich Eduard Paul, * Potsdam 15. 12. 1916, Lt a. D., Rr d. Schw. AO., > I. (standesamtl.) Doorn 1. 10., (kirchl.) Berlin 5. 10. 1940 Henriette Przssin v. Schönaich-Carolath, * Berlin

25. 11. 1918 (gesch. 5. 9. 1946), T. d. Johann Georg Pr. v. Sch.-C. u. d. Hermine Przssin Reuß ä. L. (*Wedel i. Holstein, Schulauer Moorweg 2*); × (in nicht hausgesetzmäßiger Ehe) II. Hamburg 9. 11. 1946 Luise Dora Hartmann, * Hamburg 5. 9. 1909 (× I. Fritz Simon, gesch. 1940), T. d. Max Emil Theodor H. u. d. Dora Wandel (*Bad Homburg v. d. Höhe, Promenade 81*).

Söhne: erster Ehe:

a. Pr. Franz Wilhelm Victor Christoph Stephan, * Grünberg, Schlesien, 3. 9. 1943.

b. Pr. Franz Friedrich Maximilian, * Grünberg 17. 10. 1944.

7) Przssin Viktoria Luise Adelheid Mathilde Charlotte, * Marmorpalais b. Potsdam 13. 9. 1892, ED. d. bayer. Theresien-O.; × Berlin, Schloß, 24. 5. 1913 Ernst August Kgl. Pr. v. Großbritannien u. Irland, Hzg. v. Cumberland, Hzg zu Braunschweig u. Lüneburg, vorm. reg. Hzg v. Braunschweig, * Penzing b. Wien 17. 11. 1887, GM. a. D., Rr d. Schw. AO., St. Hubertus-O., Rautenkr., Elefanten-O. usw. (*Schloß Marienburg b. Nordstemmen, Hannover*).

2. Pr. Albert Wilhelm Heinrich, * Neues Palais b. Potsdam 14. 8. 1862, † Herrenhaus Hemmelmark b. Eckernförde, Schleswig, 20. 4. 1929, Kais. deutscher Großadm., Dr.-Ing. e. h. d. Techn. Hochschule Berlin-Charlottenburg, Dr. phil. e. h. d. Univ. Kiel, Rr d. Schw. AO., d. O. pour le mérite mit Eichenlaub; × Charlottenburg 24. 5. 1888 Irene Przssin v. Hessen, * Darmstadt 11. 7. 1866, T. d. Ludwig IV. Ghzg v. H. u. bei Rhein u. d. Alice Kgl. Przssin v. Großbritannien u. Irland usw. (*Hemmelmark über Eckernförde, Holstein*).

Söhne:

1) Pr. Waldemar Wilhelm Ludwig Friedrich Viktor Heinrich, * Kiel 20. 3. 1889, † Tutzing i. Bayern 2. 5. 1945, Major a. D. u. Korv.-Kpt. a. D., Reg.-Referendar a. D., Rr d. Schw. AO. u. d. Rautenkr., RRr. d. Joh.-O. usw.; × Herrenhaus Hemmelmark 14. 8. 1919 Calixta Przssin zur Lippe, * Potsdam 14. 10. 1895, T. d. Kgl. preuß. Obersten Friedrich Wilhelm Pr. zur L. u. d. Gisela Gfin zu Ysenburg u. Büdingen in Meerholz (*Schloß Reinhartshausen bei Erbach, Rheingau*).

2) Pr. Wilhelm Viktor Karl August Heinrich Sigismund, * Kiel 27. 11. 1896, Plantagenbesitzer in Costarica, Mittelamerika, Lt z. See a. D., Rr d. Schw. AO.; × Herrenhaus Hemmelmark b. Eckernförde 11. 7. 1919 Charlotta Agnes Przssin v. Sachsen-Altenburg, Hzgin zu Sachsen, * Potsdam 4. 3. 1899, T. d. Ernst II. Hzg v. S.-A. u. d. Adelheid Przssin zu

Schaumburg-Lippe (*Estacion La Barranca, Finca San Miguel, Costarica, Central-Amerika*).

Kinder:

- (1) Przssin Barbara Irene Adelheid Viktoria Elisabeth Bathildis, * Hemmelmark 2. 8. 1920 (*Hemmelmark über Eckernförde, Holstein*).
- (2) Pr. Alfred Friedrich Ernst Heinrich Conrad, * Finca Santa Sofia, Guatemala, 17. 8. 1924, Rr d. Schw. AO. (. . . .)
3. Przssin Margarete Beatrice Feodora, * Neues Palais b. Potsdam 22. 4. 1872; > Berlin 25. 1. 1893 Friedrich Karl Ldgg v. Hessen, * Schloß Panker 1. 5. 1868, † Kassel 28. 5. 1940 (*Schloß Friedrichshof b. Kronberg i. Taunus*).

2. Ast

Stammvater: Karl Prinz v. Preußen, * 1801, † 1883.

Joachim Karl Wilhelm Friedrich Leopold Prinz v. Preußen, * Berlin 14. 11. 1865, † Flatow, Grenzmark, 13. 9. 1931, Gen.-Oberst a. D., Rr d. Schw. AO., d. St.-Hubertus-O., d. Rautenkr. usw.; > Berlin 24. 6. 1889 Louise Sophie Przssin zu Schleswig-Holstein, * Kiel 8. 4. 1866, † Bad Nauheim 28. 4. 1952, T. d. Friedrich Htzg zu Sch.-H. u. d. Adelheid Przssin zu Hohenlohe-Langenburg.

-
1. Pr. Joachim Viktor Wilhelm Leopold Friedrich Sigismund, * Jagdschloß Klein-Glienicke 17.12.1891, † (durch Sturz mit dem Pferde) Luzern 6. 7. 1927, Rittm. a. D., Rr d. Schw. AO.: > Jagdschloß Klein-Glienicke b. Potsdam 27.4.1916 Marie Luise Przssin zu Schaumburg-Lippe, * Oedenburg 10. 2. 1897, † Neufahrland b. Potsdam 1. 10. 1938, T. d. K. u. K. G.Ms a. D. Friedrich Pr. zu Sch.-L. u. d. Luise Przssin v. Dänemark.

Kinder:

- 1) Przssin Luise Viktoria Margarete Antoinette Sieglinde Alexandrine Thyra Stephanie, * Klein-Glienicke 23. 8. 1917 (führt wieder ihren Geburtsnamen) (*Schloß Nordkirchen, Kr. Lüdinghausen i. W.*); > Potsdam 12. 9. 1942 Hanns Reinhold, * Berlin-Charlottenburg 20. 11. 1917, OLT a. D. (gesch. Hamm 2. 6. 1949).
- 2) Pr. Friedrich Karl Viktor Stephan Christian, * Klein-Glienicke 13. 3. 1919, Rr d. Schw. AO. (*Bückeburg, Am Hofgarten*).
2. Pr. Franz Joseph Oskar Ernst Patrick Friedrich Leopold, * Klein-Glienicke 27. 8. 1895 (kath. seit 1934), Rr d. Schw. AO., d. St.-Hubertus-O. usw. (*Imlau b. Werfen, Salzburg-Land, Österr.*).

3. Ast.

Im Mannesstamm erloschen

Stammvater: Albrecht Prinz v. Preußen, * 1809, † 1872.

Friedrich Wilhelm Viktor Karl Ernst Alexander Heinrich Prinz v. Preußen, * Kamenz 12. 7. 1880, † Weißer Hirsch b. Dresden 9. 3. 1925, Dr. phil. h. c., GM a. D., Ldrat a. D., Rr d. Schw. AO. usw.; × Potsdam 8. 6. 1910 Agathe Przssin v. Ratibor u. Corvey, Przssin zu Hohenlohe-Schillingsfürst (kath.), * Raudten 24. 7. 1888, T. d. Viktor Amadeus Hzg v. R. u. C., Pr. zu H.-Sch., u. d. Maria Gfm Breunner-Enkevoirth (*Schloß Reinhartshausen bei Erbach, Rheingau*).

1. Przssin Marie Therese Auguste Viktoria Friederike Henriette Charlotte Agathe, * Berlin 2. 5. 1911; × Freiburg i. Br. 13. 5. 1932 Aloys Hug, * Hammerschmiede b. Aalen 21. 10. 1885, Oberst a. D., Rr d. Hohenzollern-Hausordens m. Schw. (*Ellwangen, Jagst, Schloß*).
2. Przssin Luise Henriette Wilhelmine Sophie Albertine Marie Elisabeth Ernestine Viktoria Margarete, * Kamenz 21. 7. 1912; × Tabarz, Thür., 30. 11. 1936 Wilhelm Schmalz, * Reußen b. Imßen, Kr. Weißenfels, 1. 3. 1901, Gen.-Lt a. D. (*Schloß Reinhartshausen b. Erbach, Rheingau*).
3. Przssin Marianne Cecilie Auguste Friederike Wilhelmine Elisabeth Johanna, * Kamenz 23. 8. 1913; × Tabarz, Thür., 30. 1. 1933 Wilhelm Pr. u. Ldgv. v. Hessen (Hoh.), * Rotenburg a. d. F. 1. 3. 1905, × in Rußland 30. 4. 1942 (*Schloß Herleshausen, Kr. Eschwege, Werra*).
4. Przssin Elisabeth Auguste Wilhelmine Viktoria Margarete Franziska Karoline, * Raudten, Bez. Oppeln, 9. 2. 1919, × Erbach, Rheingau, 5. 8. 1948 Heinz Mees, * Lambrecht; Rheinpfalz, 6. 4. 1918, Kaufmann, Hptm. a. D. (*Schloß Reinhartshausen b. Erbach, Rheingau*).

II. (Wahrscheinlich ältere) Fürstliche Linie in Hohenzollern

Kath. — Stammvater: Friedrich Gf v. Zollern, urk. gen. 1205—1251. Belehnung mit der Gfschaft Sigmaringen und Veringen 1534, Teilung in die Linien Hechingen (erloschen 3. 9. 1869), Haigerloch (erloschen 1601) und Sigmaringen 1576, Reichsfst (primog.) 28. 3. 1623, Aufnahme in das Reichsfstnkollegium 30. 6. 1653, Burggf v. Nürnberg 30. 11. 1695 (Kurburgische Anerkennung des zuletzt 1214 geführten Titels). Abtretung der Fstt. Hohenzollern-Hechingen und

Hohenzollern-Sigmaringen an Preußen 7. 12. 1849, preuß. Verleihung des Prädikats „Hoheit“ (primog.) Charlottenburg 20. 3. 1850, Annahme der vereinfachten Bezeichnung Fst v. Hohenzollern (nach Erlöschen der Hechinger Linie im erbberechtigten Stamme) durch den Fst von Hohenzollern-Sigmaringen 3. 9. 1869 (s. o.). Der Titel „Kgl. Hoheit“ wurde bis 1918 dem jeweiligen Fstn v. Hohenzollern preußischerseits „ad personam“ verliehen. Da der Fst v. Hohenzollern als Chef der schwäb. Linie auch der Chef der Kgl. rumän. Linie ist, hat er als solcher (wie die Prinzen v. Rumänien) den Titel „Kgl. Hoheit“ lt. Familienvereinbarung angenommen. — Die ebenbürtigen Nachgeborenen und ihre ebenbürtigen Gemahlinnen führen den Namen Prinz bzw. Prinzessin v. Hohenzollern (Durchlaucht). W. (StW.): Von S. und Schw. gev.; auf dem H. mit schw.-s. Decken ein wie der Schild gev. Brackenrumpf.

Chef: Friedrich Viktor Fürst v. Hohenzollern, * 1891.

Leopold Stephan Karl Anton Gustav Eduard Tassilo Fürst v. Hohenzollern usw., * Krauchenwies 22. 9. 1835; † Berlin 8. 6. 1905; < Lissabon 12. 9. 1861 Antonia Infantin v. Portugal, * Lissabon 17. 2. 1845, † Sigmaringen 17. 12. 1913, T. d. Ferdinand Pr. v. Sachsen-Coburg u. Gotha (später Ferdinand II. Kg v. Portugal) u. d. Maria II. da Gloria Kgin v. Portugal a. d. H. Bragança.

1. Wilhelm August Karl Joseph Peter Ferdinand Benedikt Fürst v. Hohenzollern, * Schloß Benrath 7. 3. 1864, † Sigmaringen 22. 10. 1927; < I. Sigmaringen 27. 6. 1889 Maria Theresia Przssin v. Bourbon-Sizilien, * Zürich 15. 1. 1867, † Cannes 1. 3. 1909, T. d. Ludwig Pr. v. B.-S. u. d. Mathilde Ludovika Hgzin in Bayern; < II. München 20. 1. 1915 Adelgunde Przssin v. Bayern, * München 17. 10. 1870, ED. d. bayer. Theresien-O. u. d. St.-Elisabethen-O., GroßkrD. des souv. Malt.-RrO., T. d. Ludwig III. Kg v. B. u. d. Maria Therese Ehzgin v. Österreich-Este (*Sigmaringen, Prinzenbau*).

Kinder: erster Ehe:

1) Przssin Auguste Viktoria Wilhelmine Antonie Mathilde Ludovika Josephine Maria Elisabeth, * Potsdam 19. 8. 1890, EGroßkrD. d. souv. Malt.-RrO.; < I. Schloß Sigmaringen 4. 9. 1913 Emmanuel (Manuel) de Bragança, ehem. Kg v. Portugal, * Lissabon 15. 11. 1889, † Fulwell Park, Twickenham b. London 2. 7. 1932; < II. Schloß Langenstein, Baden, 23. 4. 1939 Dr. rer. pol. h. c. Robert Gf Douglas, * Villa Douglas b. Konstanz 24. 4. 1880, auf Langenstein, Kgl. schwed. Khr. RFRr., d. Joh.-O. (*Schloß Langenstein, Post Eigeltingen, Baden*).



Friedrich Viktor Fürst v. Hohenzollern

* 1891

- 2) **Friedrich Viktor Pius Alexander Leopold Karl Theodor Ferdinand Fürst v. Hohenzollern**, Burggraf zu Nürnberg, Graf zu Sigmaringen und Veringen, Graf zu Berg, Herr zu Haigerloch und Werstein usw. (Kgl. Hoh.), * Heiligendamm, Meckl., 30. 8. 1891, Kgl. preuß. u. sächs. Oberst a. D., Kgl. rumän. Div. Gen., Chef d. Kgl. rumän. 3. Gebirgsjägerbat. „Fürst Friedrich v. Hohenzollern“, EBürger d. Stadt Sigmaringen u. d. Gemeinden Umkirch, Krauchenwies u. Bayer. Eisenstein, Rr d. SchwAO. mit der Kette, d. Groß-Komturkr. d. Kgl. Haus-O. v. Hohenzollern mit Schwertern, d. österr. O. v. Goldenen Vließ, St.-Hubertus-O., d. Rautenkr., d. Andreas-O. mit der Kette, d. Annunziaten-O., d. Seraph.-O., d. Rumän. O. Carol I. mit der Kette, EBailli, Großkr. u. Ehrenprofess.-Komtur d. souv. Malt.-RrO., EVors. d. Vereins d. Schles. Malt.-Rr, Bailli u. Justiz-Großkr. d. Konstantin.-O. von St. Georg mit der Kette usw.; × Schloß Sibyllenort 2. 6. 1920 Margarete Przssin v. Sachsen, Hzgin zu Sachsen, * Dresden 24. 1. 1900, Großkr.-D. d. souv. Malt.-RrO., StkrD., ED. d. bayer. Theresien-O., D. d. bayer. St.-Elisabethen-O., d. Rautenkr., T. d. Friedrich August III. Kg v. S. u. d. Luise Ehzgin v. Österreich, Przssin v. Toskana (*Krauchenwies, Fürstl. Landhaus, und Schloß Umkirch b. Freiburg i. Br.*).

Kinder:

- (1) Przssin Benedikta Maria Antonia Mathilde Anna, * Schloß Sigmaringen 19. 2. 1921, Großkr.-D. d. souv. Malt.-RrO.; × Sigmaringen 4. 1. 1942 Heinrich Gf v. Waldburg zu Wolfegg u. Waldsee, * Wolfegg 16. 9. 1911 (*Schloß Heinrichsburg, Post Eberhardzell, über Biberach, Württemberg*).
- (2) Przssin Maria Adelgunde Alice Luise Josephine, * Schloß Sigmaringen 19. 2. 1921 (Zwillingschwester der Obigen); × I. Sigmaringen 31. 8. 1942 Constantin Prinz v. Bayern, * München 15. 8. 1920 (ger. gesch. München 14. 7. 1948, kirchl. annull. 24. 3. 1950 [München]); × II. Baden-Baden 25. 3. 1950 Dr. med. Werner Hess, * Baden-Baden..... (*Baden-Baden*).
- (3) Przssin Maria Theresia Ludovika Cecilie Zita Elisabeth Hilda Agnes, * Schloß Sigmaringen 11. 10. 1922.
- (4) Erbpr. Friedrich Wilhelm Ferdinand Josef Maria Manuel Georg Meinrad Fidelis Benedikt Michael Hubert, * Schloß Umkirch 3. 2. 1924, Rr d. Schw. AO. m. d. Kette, Rr d. Rautenkr. u. d. rumän. O. Carol I., Großkr. u. EBailli d. souv. Malt.-RrO., Rr d. St.-Hubertus-O., Kgl. rum. Lt a l

s. d. Kgl. rum. 3. Geb.-Jäg.-Batls. „Fürst Friedrich v. Hohenzollern“; × Amorbach 3. 2. 1951 Margarita Przssin zu Leiningen (ev.), * Coburg 9. 5. 1932, T. d. Karl Fst z. L. u. d. Maria Kyrillowna Gfstin v. Rußland (*Sigmaringen, Schloß*).

Sohn:

Karl Friedrich Emich Meinrad Benedikt Fidelis Maria Michael Gerold * Sigmaringen 20. 4. 1952.

- (5) Pr. Franz Joseph Hubertus Maria Meinrad Michael, * Schloß Umkirch 15. 3. 1926, Großkr. u. EBailli d. souv. Malt.-RrO. (*Schloß Umkirch bei Freiburg i. Br.*); × Regensburg 15. 7. 1950 Maria Ferdinanda Przssin v. Thurn v. Taxis, * Schloß Haus b. Regensburg 19. 12. 1927 (ger. gesch. Freiburg i. Br. 30. 10. 1951), T. d. Franz Joseph Frst. v. T. u. T. u. d. Elisabeth Przssin v. Bragança, Infantin v. Portugal. (.....)
- (6) Pr. Johann Georg Carl Leopold Eitel-Friedrich Meinrad Maria Hubertus Michael, * Schloß Sigmaringen 31. 7. 1932, EBailli u. Großkr. d. souv. Malt.-RrO.
- (7) Pr. Ferfried Maximilian Pius Meinrad Maria Hubert Michael Justinus, * Schloß Umkirch 14. 4. 1943.
- 3) Pr. Franz Joseph Ludwig Maria Karl Anton Tassilo, * Heiligendamm, Meckl., 30. 8. 1891 (Zwillingsbr. des Obigen), Kgl. rumän. Konter-Adm. à l. s. der Marine, Rr d. Schw. AO. m. d. Kette, d. Großkomturkr. d. Kgl. HausO. v. Hohenzollern m. Schwertern mit der Kette, d. Rautenkr., d. St.-HubertusO., d. rumän. O. Carol I. mit der Kette, EBailli u. Großkr. d. souv. Malt.-RrO., Justiz Großkr. d. Konstantin-O. von St. Georg m. d. Kette, Ehrenbürger der Stadt Sigmaringen; × Schloß Sibyllenort 25. 5. 1921 Maria Alix Przssin v. Sachsen, Hzgin zu Sachsen, * Wachwitz b. Dresden 27. 9. 1901, D. d. Rautenkr., GroßkrD. d. souv. Malt.-RrO., StkrD., D. d. bayer. St.-Elisabethen-O., T. d. Friedrich August III. Kg v. S. u. d. Luise Ehzgin v. Österreich (*Hechingen, Hohenzollern, Villa Silberburg*).

Kinder:

- (1) Pr. Karl Anton Friedrich Wilhelm Ludwig Maria Georg Manuel Rupprecht Heinrich Benedikt Tassilo, * München 28. 1. 1922, Olt. z. S. a. D., EBailli u. Großkr. d. souv. Malt.-RrO.; × Rom 15. 8. 1951 (in nicht hausgesetzl. genehmigter Ehe) Alexandra de Afif, *, T. d. Alexander de A. u. d. Maria Atthye (*Hechingen*).

- (2) Pr. Meinrad Leopold Maria Friedrich Christian Ferdinand Albert, * Sigmaringen 17. 1. 1925, Lt z. S. a. D., EBailli u. Großkr. d. souv. Malt.-RrO.
- (3) Przssin Maria Margarete Anna Viktoria Luisa Josephine Mathilde Theresia vom Kinde Jesu, * Sigmaringen 2. 1. 1928.
- (4) Pr. Emanuel Joseph Maria Wilhelm Ferdinand Burkhard, * München 23. 2. 1929, E.- u. Dev.-Rr d. souv. Malt.-Rr.O.
2. Pr. Ferdinand Viktor Albert Meinrad, * Sigmaringen 24. 8. 1865, † Schloß Sinaia, Rumänien, 20. 7. 1927, späterer Kg Ferdinand I. v. Rumänien (s. Rumänien).
3. Pr. Karl Anton Friedrich Wilhelm Ludwig, * Schloß Sigmaringen 1. 9. 1868, † Namedy 21. 2. 1919, Kgl. pr. Gen.-Lt z. D.; × Brüssel 23. 5. 1894 Josephine Przssin v. Belgien, * Brüssel 18. 10. 1872, GroßkrD. d. souv. Malt.-RrO, D. d. Bayer. St.-Elisabethen-O., Priorin i. Kloster d. Benediktinerinnen Coquetlet i. Namur, T. d. Philipp Gf v. Flandern, Pr. v. B. usw., u. d. Maria Przssin v. Hohenzollern-Sigmaringen (*Namur, Belgien, Kloster de St. Lioba*).

Kinder:

- 1) Przssin Stephanie Josephine Karola Philippine Leopoldine Marie, * Potsdam 8. 4. 1895 (führt wieder ihren Geburtsnamen) (*Holzhausen a. Ammersee, OBayern*); × Schloß Namedy 18. 5. 1920 Joseph Ernst Fst Fugger v. Glött, * Kirchheim 26. 10. 1895, (gesch. Berlin I 25. 5. 1943).
- 2) Przssin Marie-Antoinette Wilhelmine Augusta Viktoria, * Potsdam 23. 10. 1896; × Überlingen a. B. 27. 11. 1924 Egon Frhr Eyrl v. u. zu Waldgries u. Liebenaich, * Bozen 6. 12. 1892, K. u. K. Lt a. D. (*Bozen, Runkelsteinstr. 20*).
- 3) Pr. Albrecht Ludwig Leopold Tassilo, * Potsdam 28. 9. 1898, Rr d. Schw. AO. mit Kette, Großkr. u. EBailli d. souv. Malt.-RrO.; × Potsdam 19. 5. 1921 Ilse Margot v. Friedeburg, * Potsdam 28. 6. 1901 (lt. Familienvertrag v. 30. 4. 1919 Prinzessin v. Hohenzollern), T. d. Kgl. pr. Gen.-Lt a. D. Fritz v. F. u. d. Willy v. Wenckstern (*Burg Namedy a. Rh., Bez. Koblenz*).

Kinder:

- (1) Przssin Josephine Wilhelma Karola Luise Maria Stephanie Marie-Antoinette Lini, * Burg Namedy 15. 2. 1922 (*Burg Namedy a. Rhein, Bez. Koblenz*).
- (2) Przssin Luise-Dorothea Stephanie Elisabeth Maximiliane Cecilie Rosemarie Felicitas, * Burg Namedy 9. 2. 1924; × Burg Namedy 11. 6. 1947 Egbert Gf v. Plettenberg,

* Düsseldorf 15. 10. 1917, Kptnlt. z. S. a. D. (*Bad Kreuznach, Rüdesheimer Str. 18*).

- (3) Przzsin Rose-Margarethe (Margot) Adelgunde Clementine Mechthilde Maria Felicitas, * Burg Namedy 19. 2. 1930.
 (4) Pr. Godehard-Friedrich Karl Anton Heinrich Albrecht Joseph Ernst Egon Herrmann Johann Georg Rudolf Tassilo Benedikt, * Koblenz 17. 4. 1939.

Haus Reuß s. Bd. 1 (1951)

Romanow s. Haus Rußland

Haus Rumänien s. Bd. 1 (1951)

Haus Rußland

(Haus Romanow-Holstein-Gottorp)

Orthod. — Peter Hzg v. Holstein-Gottorp, * 2. 2. 1728, † 7. 7. 1762, Enkel des Hzgs Friedrich IV. (s. Haus Holstein II Linie, I. Ast) Sohn des Hzgs Karl Friedrich zu Holstein-Gottorp, * 30. 4. 1700, † 18. 6. 1739, und seiner Gem. Anna, * 27. 1./7. 2. 1708; × 21. 5./1. 6. 1725, † 4./15. 5. 1728, Tochter Peters des Großen a. d. H. Romanow (Stammvater Andreas Kobyla um 1300, erbl. Zaren seit 21. 6. 1613), * 30. 5./9. 6. 1672, † 28. 1./8. 2. 1725, und seiner 2. Gem. Katharina Alexejewna Skawronsky, † 6./17. 5. 1727, wurde von seiner Mutter Schwester, der Kaiserin Elisabeth, * 18/29. 12. 1709, † 25. 12. 1761/5. 1. 1762, als Peter Feodorowitsch zum Gfstn und Thronfolger von Rußland 18. 11. 1742 ernannt und folgte derselben 5. 1. 1762 als Zar Peter III. — Verleihung der Titel Großfürst bzw. Großfürstin v. Rußland mit „Kais. Hoheit“ an die Kais. Söhne, Töchter, Brüder und Schwestern sowie an alle Kais. Enkel und Enkelinnen in männl. Nachkommenschaft, ferner der Titel Prinz bzw. Prinzessin von Geblüt mit „Hoheit“ den Kais. Urenkeln und Enkelinnen der männlichen Linie sowie dem ältesten und erstgeborenen Sohne jedes Urenkels, endlich der Titel Prinz bzw. Prinzessin von Geblüt mit „Durchlaucht“ der übrigen Nachkommenschaft des Kais. Blutes in der männlichen Nachkommenschaft 2./14. 7. 1886. — Nikolaus II., letzter reg. Kaiser und Selbstherrscher aller Reußen, wird nach dem 15. 3. 1917 erfolgten Thronverzicht mit seiner Familie in Jekaterinburg 16./17. 7. 1918 ermordet. — W. (des Familien-



Wladimir Großfürst v. Rußland

* 1917

oberhauptes): Gekr. schw. Doppeladler, in der rechten Klaue ein g. Szepter, in der linken einen ebensolchen Reichsapfel haltend, bel. mit r. Schild, darin der g.-gekr. s.-gewaffnete Ritter St. Georg auf weißem Rosse, in der Rechten eine g. Lanze haltend, mit der er einen Drachen ersticht (Moskau). Schild von der Kette des Andreas-O. umgeben. Russ. Kaiserkr.

Vgl. Goth. Hofkal. 1766, 1830, 1848, 1928 und 1942.

Chef: Wladimir Großfürst v. Rußland, * 1917

Nikolaus I. Pawlowitsch Kaiser und Selbtherrscher aller Reußen, * Gatschina 25. 6./6. 1796, folgte seinem Bruder, dem Kaiser Alexander I. Pawlowitsch, 1. 12. 1825, † St. Petersburg 18. 2./2. 3. 1855; > St. Petersburg 1./13. 7. 1817 Alexandra Feodorowna (vorher Charlotte) Przssin von Preußen, * Charlottenburg 1./13. 7. 1798, † Zarskoje Sselo 20. 10./1. 11. 1870, T. d. Friedrich Wilhelm III., Kg. v. P. u. d. Luise Przssin v. Mecklenburg-Strelitz.

1. **Alexander II. Nikolajewitsch Kaiser und Selbtherrscher aller Reußen, * Moskau 17./29. 4. 1818, folgte seinem Vater, † (ermordet) St. Petersburg 1./13. 3. 1881; > I. St. Petersburg 16./28. 4. 1841 Maria Alexandrowna Przssin v. Hessen und bei Rhein, * Darmstadt 27. 7./8. 8. 1824, † St. Petersburg 22. 5./3. 6. 1880, T. d. Ludwig II., Ghzg v. H. u. bei R. u. d. Wilhelmine Przssin v. Baden; > II. (in nicht hausgesetzmäßiger Ehe) St. Petersburg 6./18. 7. 1880 Katharina Michailowna Przssin Dolgoruky, (durch russ. Verleihung vom 5. 12. 1880) Fürstin Jurjews ky, * Moskau 2. 11. 1847, † Nizza 15. 2. 1922, T. d. Michael Michailowitsch Fst D. u. d. Vera Gawrilowna Wischnewskaja.**

Kinder: a) erster Ehe:

1) **Alexander III. Alexandrowitsch Kaiser und Selbtherrscher aller Reußen, * St. Petersburg 26. 2. 1845 a. St., folgte seinem Vater, † Livadia 20. 10. 1894 a. St.; > St. Petersburg 28. 10. 1866 a. St. Maria Feodorowna (vorher Dagmar) Przssin v. Dänemark, * Kopenhagen 14. 11. 1847 a. St., † Villa Hvideore b. Klampenborg, Dänemark 13. 10. 1928 (orthod. seit Okt. 1866), T. d. Christian IX. Kg v. D. u. d. Luise Przssin v. Hessen-Kassel.**

Kinder:

(1) **Gfstin Xenia Alexandrowna, * St. Petersburg 25. 3. 1875 a. St.; > Peterhof 25. 7. 1894 a. St. Alexander Michailowitsch Gfst v. Rußland, * Tiflis 1. 4. 1866 a. St., † Roquebrune, Alpes Maritimes, 26. 2. 1933 (*Wilderness House, Hampton Court, Surrey, Engl.*).**

- (2) Gfst Michael Alexandrowitsch, * St. Petersburg 22. 11. 1878 a. St., † (erschossen) Perm zw. 5. und 15. 7. 1918 a. St. (nimmt nach Verzicht seines Bruders am 15. 3. 1917, des zu Jekaterinburg am 16. 7. 1918 ermordeten Kaisers Nikolaus II., zu seinen Gunsten die Krone bis zur Entscheidung der Nationalversammlung nicht an); × (in nicht hausgesetzmäßiger Ehe) Wien 15. 10. 1911 Nathalie Sergijewna Scheremetevsky, Prinzessin Romanowskaja Brasowa (mit „Durchlaucht“) (Genehmigung des Gfstn Kyrill zu dieser Namensführung 28. 7. 1935), * Moskau 27. 6. 1880, † Paris ... 9. 1952; (× I. Mamantow, gesch., × II. Wulfert, gesch.), T. d. Kais. russ. Oberst Sergius Sch. u. d.
- (3) Gfstin Olga Alexandrowna, * Peterhof 1. 6. 1882 a. St., † Canada 1952; × I. Gatschina 27. 7. 1901 a. St. Peter Hzg v. Oldenburg, * St. Petersburg 21. 11. 1868 n. St., † Biarritz 11. 3. 1924 (gesch. durch Kais. Ukas 16. 10. 1916 a. St.); × II. morg. Kiew 1. 11. 1916 a. St. Nikolai Alexandrowitsch Kulikowsky (aus russ. Erbadel), * 1881, Kais. russ. Rittm. a. D., Farmer (*Nassagewaya Corner Farm, Campberville b. Ontario, Canada*).
- 2) Gfst Wladimir Alexandrowitsch, * St. Petersburg 10. 4. 1847 a. St., † St. Petersburg 4. 2. 1909 a. St., Gen. d. Inf. u. Gen.-Adj.; × St. Petersburg 16. 8. 1874 a. St. Maria Pawlowna Hgzin zu Mecklenburg, * Ludwigslust i. M. 2. 5. 1854 a. St., † Contrexéville 24. 8. 1920 a. St., T. d. Friedrich Franz II. Ghzg v. M.-Schwerin u. d. Auguste Przssin Reuß-Schleiz-Köstritz.

Kinder:

- (1) Kirill Wladimirowitsch Großfürst v. Rußland, * Zarskoje Sselo 30. 9. 1876 a. St., seit dem Tode des Kaisers Nikolaus II. Chef des Kaiserl. Hauses Romanow, † Neuilly 13. 10. 1938, Konteradm. à l. s. d. Kaisers; × Tegernsee 8. 10. 1905 n. St. Viktoria Feodorowna Przssin v. Sachsen-Coburg und Gotha, Przssin v. Großbritannien und Irland, * Malta 25. 11. 1876 n. St., † Amorbach 2. 3. 1936, (× I. Ghzg Ernst Ludwig v. Hessen u. bei Rhein, gesch. Darmstadt 21. 12. 1901), T. d. Alfred Hzg v. S.-C. u. G. u. d. Maria Alexandrowna Gfstin v. Rußland.

Kinder:

- a. Gfstin Maria Kirillowna, * Coburg 20. 1. 1907 a. St., † Madrid 27. 10. 1951; × Coburg 24. 11. 1925 Karl Fst

- zu Leiningen, * Straßburg i. E. 13. 2. 1898, † (in russ. Kriegsgefangenschaft) Mordvinien 2. 8. 1946.
- b. Gfstin Kira Kirillowna, * Paris 26. 4. 1909 a. St.; × (standesamtl. und kirchl. orthod.) Potsdam 2. 5. und (kirchl. evang.) Haus Doorn, Niederlande 4. 5. 1938 Louis Ferdinand Pr. v. Preußen, Dr. phil., * Marmorpalais b. Potsdam 9. 11. 1907 (*Bremen-Borgfeld, Wuemmelhof*).
- c. Wladimir Kirillowitsch Großfürst v. Rußland (Kais. Hoheit), * Haiko bei Borga, Finnland, 17. 8. 1917 a. St., folgte seinem Vater als Chef des Kaiserl. Hauses, Großmeister des St.-Andreas-O., Rr des Schw.AO.; × Lausanne 13. 8. 1948 Leonida Georgiewna Przssin Bagration v. Mukhrani, * Tiflis, Georgien 23. 9. 1914, (× I. Summermoor .. Kirby, † im KZ. .. 1945), T. d. Georg Pr. B. v. M. u. d. Helene Zlotnicka a. d. H. der Gfn Nowino-Zlotniki v. Zlotniki (*Madrid, Velazquez 90*).
- (2) Gfst Boris Wladimirowitsch, * St. Petersburg 12. 11. 1877 a. St., † Paris 9. 11. 1943, vorm. Kais. russ. GM à l. s. des Kaisers, Feldataman der Kosakentruppen, Rr des Andreas-O., Seraph.-O., Schw.AO., St.-Georg.-O., Annunc.-O. usw.; × (in nicht hausgesetzmäßiger Ehe) Genua 1919 Zenaide Sergejewna Raschewsky (aus russ. Erbadel), * Dwinsk 1898; (× I. Ielissejew, Großkaufm. in St. Petersburg, gesch.; × III. Djanumow) (*Schloß Sanssouci in Bellevue, Dpt. Seine et Oise*).
- (3) Gfst Andreas Wladimirowitsch, * Zarskoje Sselo 2. 5. 1879 a. St., vorm. Kais. russ. GM à l. s. des Kaisers, Senator, Rr des Andreas-O., Schw.AO., bulgar. O. der. Heil. Kyrill und Method. usw.; × (in nicht hausgesetzmäßiger Ehe) Cannes 17. 1. 1921 a. St. Maria (Mathilde) Felixowna Kschessinska (aus poln. Erbadel).
(s. III. Abt. Art. Romanowsky-Krassinaky).
- (4) Gfstin Helena Wladimirowna, * Zarskoje Sselo 17. 1. 1882 a. St.; × Zarskoje Sselo 16. 8. 1902 a. St. Nikolaus Pr. v. Griechenland, * Athen 9. 1. 1872, † ebd. 8. 2. 1938 (*Athen*).
- 3) Gfst Paul Alexandrowitsch, * Zarskoje Sselo 21. 9. 1860 a. St., † (erschossen) St. Petersburg 30. 1. 1919, vorm. Kais. russ. Gen. der Kav. und Gen.-Adj.; × I. St. Petersburg 5. 6. 1889 a. St. Alexandra Georgiewna Przssin v. Griechenland, * Korfu 18. 8. 1870 a. St., † Iljinskoje b. Moskau 12. 9. 1891 a. St., T. d. Georg I. Kg v. G. u. d. Olga Konstantinowna

Gfstin v. Rußland; × II. (morg.) Livorno 27. 9. 1902 a. St. Olga Valerianowna Karnowitsch (aus russ. Erbadel) (durch bayer. Verleihung seit 1904) Gfin v. Hohenfelsens, (durch russ. Verleihung 15. 8. 1915 a. St.) Fstin Paley, * St. Petersburg 2./14. 12. 1866, † Paris 2. 11. 1929, (× I. Erich v. Pistolkors, Kais. russ. GM., gesch.).

Kinder: a) erster Ehe:

(1) Gfstin Maria Pawlowna, * St. Petersburg 6. 4. 1890 a. St. (*Buenos Aires, poradas IG 65, Argentinien*); × I. St. Petersburg 20. 4. 1908 a. St. Wilhelm Pr. v. Schweden, Hgz v. Södermanland, * Schloß Tullgarn 17. 6. 1884 (Ehe durch schwed. StRat gelöst 13. 3. 1914, gesch. (auf Grund des Beschlusses des A. H. Synods vom 28. 5.) durch Kais. Ukas vom 15. 6. 1914) (*Stockholm u. Stenhammer bei Flen*; × II. Schloß Pawlowsk 6. 9. 1917 a. St. Sergius Michailowitsch FstPutiatin, * 1892 (gesch.)).

(2) Gfst Dimitrij Pawlowitsch, * Illinskoje b. Moskau 6. 9. 1891 a. St., † Davos 5. 3. 1942, vorm. Kais. russ. Rittm. und Flügeladj., Rr des Andreas-O., Seraph-O. usw.; × (in nicht hausgesetzmäßiger Ehe) Biarritz 21. 11. 1926 Audrey Emery, * New York 4. 7. 1904, (gesch.), T. d. Großindustriellen John J. E. in Cincinnati, Ohio, u. d.
(s. III. Abt. Art. Romanowsky-Iljinsky).

b) zweiter Ehe (d. Gfstn Paul): Fürstinnen Paley.
Vgl. Goth. Hofkal. 1942.

b) zweiter Ehe (des Kaisers Alexander II.): Pr. u. Przssin Jurjewsky. Vgl. Goth. Hofkal. 1942.

2. Gfst Konstantin Nikolajewitsch, * St. Petersburg 9. 9. 1827 a. St., † Pawlowsk 13. 1. 1892 a. St. Generaladmiral; × St. Petersburg 30. 8. 1848 a. St. Alexandra Josiphowna Przssin v. Sachsen-Altenburg, * Altenburg 26. 6./8. 7. 1830, † St. Petersburg 23. 6./6. 7. 1911 (orthod. seit 30. 8./11. 9. 1848), T. d. Joseph Hgz v. S.-A. u. d. Amalie Hgzin v. Württemberg.

Söhne:

1) Gfst Nikolaus Konstantinowitsch, * St. Petersburg 14. 2. 1850 a. St., † Taschkent 1918; × (in nicht hausgesetzmäßiger Ehe) 1882 Nadejda Alexandrowna Dreyer (aus russ. Erbadel).

(s. III. Abt. Art. Romanowsky-Iskander).

2) Gfst Konstantin Konstantinowitsch, * Strelna 10. 8. 1858 a. St., † Pawlowsk 2. 6. 1915 a. St., Gen. d. Inf. u. Gen.-Adj.; × St. Petersburg 15. 4. 1884 a. St. Elisabeth Mawrikiowna Przssin v. Sachsen-Altenburg, * Meiningen 25. 1. 1865

n. St., † Leipzig 24. 3. 1927 (luth.), T. d. Moritz Pr. v. S.-A. u. d. Auguste Przssin v. Sachsen-Meiningen.

Kinder:

- (1) Pr. Johann Konstantinowitsch, * Pawlowsk 23. 6. 1886 a. St., † (ermordet) Alapajewsk 17./18. 7. 1918, Stabsrittmeister u. Flügeladj., später Subdiakon d. orthod. Kirche; × Peterhof 21. 8./3. 9. 1911 Helene Przssin v. Jugoslawien (vorm. Serbien), * Rijeka 23. 10. 1884 a. St., T. d. Peter I. Kg v. Serbien u. d. Zorka Przssin Petrowitsch Njegosch v. Montenegro (*Villa Trianon, Kap Ferrat*).

Kinder:

- a. Pr. Vsevolod Joannowitsch, * St. Petersburg, Marmorpalais 7. 1. 1914 a. St., Rr des St.-Andreas-O.; × (in nicht hausgesetzmäßiger Ehe) London (standesamtl.) 31. 5. und (kirchl.) 1. 6. 1939 Lady Mary Lygon, * ... 12. 2. 1910, Prinzessin Romanowskaja-Pawlowskaja („Durchlaucht“) (Genehmigung des Gfstn Wladimir als Chef des Kaiserl. Hauses zu dieser Namensführung 1939), T. d. William L., 7. Earl Beauchamp, u. d. Lady Lettice-Mary Grosvenor a. H. d. Dukes of Westminster (*London SW VII, Lennox Gardens 12*).
- b. Przssin Katharina Joannowna, * Pawlowsk 12. 7. 1915 a. St.; × (in nicht hausgesetzmäßiger Ehe) Rom 15. 9. 1937 Nobile Ruggero Farace a. d. H. der Marchesi Farace di Villaforesta, * London 4. 8. 1909 (gesch. 13. 11. 1945) (.....).
- (2) Gfst Gabriel Konstantinowitsch, * Pawlowsk 3. 7. 1887 a. St., (Gfst mit „Kais. Hoheit“ lt. Genehmigung des Gfstn Wladimir vom 15. 5. 1939), vorm. Kais. russ. Oberst im Leib.GHus.-Rgt. und Flügeladj. des Kaisers, Rr des Andreas-O. usw.; × I. (in nicht hausgesetzmäßiger Ehe) Petrograd 9. 4. 1917 a. St. Antonie Raphailowna Nestrowsky (aus russ. Erbadel), * St. Petersburg 14. 3. 1890 a. St., † Paris 7. 3. 1950, Prinzessin Romanowskaja-Strelninskaja („Durchlaucht“) (Genehmigung des Gfstn Kyrill als Chef des Kaiserl. Hauses zu dieser Namensführung 19. 9. 1935); × II. (in nicht hausgesetzmäßiger Ehe) Paris 11. 5. 1951 Irene Przssin Kurakin, * Andrejeskoje 22. 9. 1903, Przssin Romanowskaja (Genehmigung des Gfstn Wladimir als Chef des Kaiserl. Hauses zu dieser Namensführung 1951), T. d. Kais. russ. Stallmeisters, ehem. Gouvernements-Adelsmarschalls, Mitgl. d. Reichsduma,

später Bischofs d. orthod. Kirche Iwan Fst K. u. d. Sophie Gfn Tolstoy (*Paris XVI, 5 avenue Mozart*).

- (3) Przssin Tatjana Konstantinowna, * St. Petersburg 11. 1. 1890 a. St., z. Z. Schwester Tamara im russ. orthodox. Kloster in Jerusalem; × I. Pawlowak 24. 8./6. 9. 1911 Konstantin Alexandrowitsch Pr. Bagration v. Mukhrani, * 14. 3. 1889, ✕ bei Jaroslavel, Bez. Lemberg, 19. 5. 1915 a. St., Kais. russ. Lt. im Rgt. Chev.-Garde und Flügeladj. des Kaisers; × II. (in nicht hausgesetzmäßiger Ehe) Genf 9. 11. 1921 Alexander Wassiliewitsch Korotschenzow (aus russ. Erbadel), * 17. 8. 1877 a. St., † Lausanne 6. 2. 1922, vorm. Kais. russ. Oberst im GGren.-Rgt z. Pf. (*Jerusalem*).
- (4) Przssin Vera Konstantinowna, * Pawlowak 11. 4. 1906 a. St. (*Reed Farm, Tolstoy Foundation, Valley Cottage Nr. 7, USA*).

3. Gfst Nikolaus Nikolajewitsch, * Zarakoje Sselo 27. 7. 1831 a. St., † ebd. 13. 4. 1891 a. St., GFM. u. Gen.-Adj.; × St. Petersburg 25. 1. 1856 a. St. Alexandra Petrowna Hzgin v. Oldenburg, * St. Petersburg 21. 5. 1838 a. St., † Kiew 13. 4. 1900 a. St., T. d. Peter Hzg v. O. u. d. Therese Przssin v. Nassau.

Sohn:

Gfst Peter Nikolajewitsch, * St. Petersburg 10. 1. 1864 a. St., † Cap Antibes, Frankr., 17. 1. 1931, vorm. Kais. russ. Gen.-Lt. und Gen.-Adj., Rr des Andreas-O., Annunc.-O. usw.; × Peterhof 26. 7. 1889 a. St. Anastasia Nikolajewna (vorher Militza) Przssin Petrowitsch Njegosch v. Montenegro, * Cetinje 14. 7. 1866 a. St., † Alexandrien, Ägypten, 5. 9. 1951, T. d. Nikolaus I. Kg v. M. u. d. Milena Vukotič.

Kinder:

- (1) Przssin Marina Petrowna, * Nizza 28. 2. 1892 a. St.; × (in nicht hausgesetzmäßiger Ehe) Antibes 4. 2. 1927 Alexander Nikolajewitsch Fst Galitzin, * St. Petersburg 13. 10. 1885 (*Bastide-Galizine, Six-Fours, Var, Frankr.*).
- (2) Pr. Roman Petrowitsch, * Peterhof 5. 10. 1896 a. St., vorm. Kais. russ. Lt., Rr des Andreas-O. usw.; × (in nicht hausgesetzmäßiger Ehe) Antibes 3. 11. 1921 a. St. Prascovia Dimitrievna Gfn Scheremetjew, * Poltawa 2. 10. 1901 a. St.
(s. III. Abt. Art. Romanowsky-A.).
- (3) Przssin Nadeschda Petrowna, * Dulber, Krim, 3. 3. 1898 a. St.; × (in nicht hausgesetzmäßiger Ehe) Haraks, Krim,

10. 4. 1917 Nikolaus Wladimirowitsch Fst Orlow, *
1893 (gesch. 1940) (*Schloß Buisson-Luzas, Loir-et-Cher
Frankr.*).

4. Gfst Michael Nikolajewitsch, * Peterhof 13. 10. 1832 a. St.,
† Cannes 5. 12. 1909 a. St., GFM, Präs. d. Reichsrats; > St. Peters-
burg 16. 8. 1857 a. St. Olga Feodorowna (vorher Cäcilie) Przssin
v. Baden, * Karlsruhe 8. 9. 1839 a. St., † Charkow 31. 3. 1891
a. St., T. d. Leopold Ghzg v. B. u. d. Sophie Przssin v. Schweden.

Söhne:

- 1) Gfst Michael Michailowitsch, * Peterhof 4. 10. 1861 a. St.,
† London 26. 4. 1929, Oberst u. Flügeladj., Rr d. Andreas-O.,
d. Schw.AO. usw.; > morg. San Remo 26. 2. 1891 a. St.
Sofie Nikolajewna Gfin v. Merenberg (Luxemb. Grafen-
stand als: „Gräfin v. Torby“), * Genf 20. 5. 1868, † London
14. 9. 1927, T. d. Nikolaus Pr. v. Nassau u. d. Natalie Gfin v.
Merenberg, geb. Puschkin.

Kinder:

Gf und Gfinnen v. Torby

a. Goth. Gl. Techb. 1939 S 603.

- 2) Gfst Georg Michailowitsch, * Bielyi-Kliutsch b. Tiflis 11. 8.
1863 a. St., † (erschossen) St. Petersburg 28. 1. 1919, vorm.
Kais. russ. Gen.-Lt und Gen.-Adj.; > Korfu 30. 4. 1900 a. St.
Maria Georgiewna Przssin v. Griechenland, * Athen 20. 2.
1876 a. St., † ebd. 14. 12. 1940 (> II. Wiesbaden 16. 12. 1922
Perikles Joannides, Kgl. griech. VAdm. a. D.), T. d. Georg I.
Kg v. Gr. u. d. Olga Konstantinowna Gfstin v. Rußland.

Töchter:

- (1) Przssin Nina Georgiewna, * Michailowskoje b. Peterhof
7. 6. 1901 a. St.; > (in nicht hausgesetzmäßiger Ehe)
London 3. 9. 1922 Paul Alexandrowitsch Fst Chav-
chavadze, * 1900 (*Wellfleet, Massachusetts, USA*).
- (2) Przssin Xenia Georgiewna, * Michailowskoje 9. 8. 1903
a. St. (*New York*); > (in nicht hausgesetzmäßiger Ehe)
I. Paris 9. 10. 1921 William Leeds, * 1902, Groß-
industrieller in New York (gesch. New York 19. 3. 1930);
> II. 1946 Hermann Gud, * 1911, Großkaufm. (9.
Edgehill Road, Glenlove 2. USA.).
- 3) Gfst Alexander Michailowitsch, * Tiflis 1. 4. 1866 a. St.,
† Roquebrune, Alpes Maritimes, 26. 2. 1933, vorm. Kais. russ.
Adm. u. Gen.-Adj., Rr des Andreas-O., Elef.-O., Annunc.-O.
usw.; > Peterhof 25. 7. 1894 a. St. Xenia Alexandrowna

Gfstin v. Rußland, * St. Petersburg 25. 3. 1875 a. St., T. d. Alexander III. Kaiser v. R. u. d. Maria Feodorowna Przssin v. Dänemark (*Wilderness House, Hampton Court, Surrey, Engl.*).

Kinder:

- (1) Przssin Irina Alexandrowna, * Peterhof 3. 7. 1895 a. St.;
 × (in nicht hausgesetzmäßiger Ehe) St. Petersburg 9./22.
 2. 1914 Felix Felixowitsch Fst Jussupow, Gf Ssumarokow-
 Elston, * St. Petersburg, 11./23. 3. 1887 (*38 Rue Pierre
 Gaetin, Paris XVI*).
- (2) Pr. Andreas Alexandrowitsch, * St. Petersburg 12. 1. 1897
 a. St., vorm. Kais. russ. ULt zur See, Rr des Andreas-O.;
 × I. (in nicht hausgesetzmäßiger Ehe) Yalta 12. 6. 1918
 n. St. Donna Elisabeth Ruffo a. d. H. der Fstn v. Sant'
 Antimo, * Znamenskoie 8. 1. 1887, † Wilderness House,
 Hampton Court, 29. 10. 1940; × II. (in nicht hausgesetz-
 mäßiger Ehe) Nortonkei, Faversham, Kent, 21. 9. 1942
 Nadine McDougall.
 s. III. Abt. Art. Romanowsky B I u. II.
- (3) Pr. Theodor Alexandrowitsch, * St. Petersburg 11. 12.
 1898 a. St., Rr des Andreas-O. (*Wilderness House, Hampton
 Court, Surrey, Engl.*); × (in nicht hausgesetzmäßiger Ehe)
 Paris 31. 5. 1923 Irene Pawlowna Przssin Paley (gesch.
 22. 7. 1936).
 s. III. Abt. Art. Romanowsky C.
- (4) Pr. Nikita Alexandrowitsch, * St. Petersburg 4. 1. 1900
 a. St., vorm. Kais. russ. ULt der Marine, Rr des Andreas-O.;
 × (in nicht hausgesetzmäßiger Ehe) Paris 19. 2. 1922 Maria
 Ilarionowna Gfn Woronzow-Daschkow.
 s. III. Abt. Art. Romanowsky-D.
- (5) Pr. Dimitrij Alexandrowitsch, * Gatschina 2. 8. 1901
 a. St., Rr des Andreas-O.; × (in nicht hausgesetzmäßiger
 Ehe) Paris 25. 11. 1931 Marina Sergeiewna Gfn Goleni-
 tschew-Kutuzow.
 s. III. Abt. Art. Romanowsky Kutuzow.
- (6) Pr. Rostislaw Alexandrowitsch, * Aitodor, Krim, 11. 11.
 1902 a. St., Rr des Andreas-O.; × I. (in nicht hausgesetz-
 mäßiger Ehe) Chikago 1. 9. 1928 Alexandra Pawlowna
 Przssin Galitzin; × II. (in nicht hausgesetzmäßiger Ehe)
 Alice Baker, * gesch. 1947.
 s. III. Abt. Art. Romanowsky E.

- (7) Pr. Basil Alexandrowitsch, * Gatschina 24. 6. 1907 a. St.,
 Rr des Andreas-O.; × (in nicht hausgesetzmäßiger Ehe)
 Nathalie Alexandrowna Fstin Galitzin.
 s. III. Abt. Art. Romanowsky F.

Haus Sachsen s. Bd. 1 (1951)

Savoyen s. Haus Italien

Haus Schaumburg-Lippe s. Bd. 1 (1951)

Haus Schwarzburg

Luth. — Ältestes nachweisbares Mitglied des späteren Hauses Schwarzburg ist Sizzo Graf im Langwitzgau, der 1075, 1100 und 1103 genannt wird. Die Stammreihe beginnt mit Sizzo Gf v. Schwarzburg (Burg und Dorf a. d. Schwarza) 1137, von Käfernburg (ehem. Burg bei Arnstadt) 1141. Belehnung mit Saalfeld (1389 an Thüringen verkauft) mit Zubehör, Blankenburg, Schwarza, Leutenberg, Könitz Pößneck und Ranis durch Kg Friedrich II. 1212; Erwerb von Schlotheim und Frankenhausen (von den Gfn von Beichlingen) und Ererbung von Rudolstadt (von den Gfn von Orlamünde) 1340 (deutscher Kg 30. 1. bis 26. 5. 1349); Ererbung von Sondershausen (von den Gfn v. Honstein) 1356; Erhebung zu einem der „Vier Gfn des Reiches“ 25. 12. 1356, bestätigt Augsburg 10. 9. 1518; Reichsfst und Großes Palatinat (letzteres primog.) Wien 2. 6. 1710; Einführung der Erstgeburt 1713; Sitz u. Stimme im Reichsfstnrat 30. 5. 1754; Thronverzicht 22. 11. 1918. — Die Nachgeborenen führen den Namen Prinz bzw. Prinzessin zu Schwarzburg (Durchlaucht). — StW.: In B. ein r.-gekr. und -bew. leopardierter g. Löwe. Auf dem H. mit b.-g. Decken ein r.-gekr. g. Löwenkopf, der mit einem nat. Pfauenspiegel best. ist.

Vgl. Goth. Hofkal. 1766, 1832, 1848, 1931 und 1942.

Chef: Friedrich Günther Fürst zu Schwarzburg, * 1901

Friedrich Karl Fürst zu Schwarzburg-Rudolstadt, * Rudolstadt 7. 6. 1736, folgte seinem Vater, dem Fstn Ludwig Günther (* 22. 10. 1708, † 29. 8. 1790), † Rudolstadt 13. 4. 1793; × I. Schwarzburg 21. 10.

1763 **Auguste Przessin zu Schwarzburg-Rudolstadt**, * Rudolstadt 17. 8. 1745, † ebd. 26. 1. 1778, T. d. **Johann Friedrich Fst z. S.-R. u. d. Bernhardine Christiane Sophie Przessin v. Sachsen-Weimar-Eisenach**; × II. **Roda** 28. 11. 1780 **Auguste Przessin v. Sachsen-Gotha-Altenburg**, * Roda 30. 11. 1752, † ebd. 28. 5. 1805, T. d. **Johann August Pr. v. S.-G.-A. u. d. Luise Gfin Reuß z. Schleiz**.

erster Ehe:

1. **Ludwig Friedrich Fürst zu Schwarzburg-Rudolstadt**, * Rudolstadt 9. 8. 1767, folgte seinem Vater, † ebd. 28. 4. 1807; × **Homburg v. d. Höhe** 21. 7. 1791 **Karoline Przessin v. Hessen-Homburg**, * **Homburg v. d. Höhe** 26. 8. 1771, † Rudolstadt 20. 6. 1854, T. d. **Friedrich V. Landgf v. H.-H. u. d. Karoline Ldgfin v. Hessen-Darmstadt**.

Sohn:

Friedrich Günther Fürst zu Schwarzburg-Rudolstadt, * Rudolstadt 6. 11. 1793, folgte seinem Vater unter der Regentschaft seiner Mutter, übernahm die Regierung 6. 11. 1814, † 28. 6. 1867; × I. 15. 4. 1816 **Auguste Przessin v. Anhalt-Dessau**, * 18. 8. 1793, † 12. 6. 1854, T. d. **Friedrich Erbpr. v. A.-D. u. d. Amalie Przessin v. Hessen-Homburg**; × II. 7. 8. 1855 **Helene Gfin v. Reina** (seit 1855 infolge Adoption) **Przessin v. Anhalt**, * 1. 3. 1835, † 6. 6. 1860, T. d. **Georg Pr. v. Anhalt-Dessau u. d. Therese v. Erdmannsdorff**, Adoptivtochter d. **Pr. Wilhelm Woldemar v. Anhalt-Dessau**.

Sohn: zweiter Ehe:

Sizzo Prinz v. Leutenberg, seit 1896 **Prinz**, seit 1925 **Fürst zu Schwarzburg**, * Rudolstadt 3. 6. 1860, zum ebenbürtigen **Prinzen z. Schwarzburg** erhoben und zum **Thronfolger** bestimmt 1896, folgte dem **Fstn Günther** (s. u.) als **Chef des Fürstlichen Hauses** 16. 4. 1925, † **Gr.-Harthau** 24. 3. 1926; × **Dessau** 25. 1. 1897 **Alexandra Przessin v. Anhalt**, * **Dessau** 4. 4. 1868, T. d. **Friedrich I. Hg v. A. u. d. Antoinette Przessin v. Sachsen-Altenburg** (*Schwetzingen b. Heidelberg, Schloßplatz 9*).

Kinder:

- Prassin Marie Antoinette**, * **Großharthau** 7. 2. 1898; × **Wildenfels** 4. 1. 1925 **Friedrich Magnus Gf zu Solms-Wildenfels**, * **Wildenfels** 1. 11. 1886, † **Groß-Schweidnitz** 6. 9. 1945, **Rittm. a. D.** (*Laubach, OHessen, Schloß*).

b. **Friedrich Günther Fürst zu Schwarzburg**, * Großharthau 5. 3. 1901 (*Schwetzingen b. Heidelberg, Schloßplatz 9*);
 × Heinrichau, Schles., 7. 3. 1938 Sophie Przssin
 v. Sachsen-Weimar-Eisenach, Hzgin zu Sachsen,
 * Weimar 20. 3. 1911 (gesch. Bautzen 1. 11. 1938; die
 Przssin führt wieder ihren Geburtsnamen), T. d. Wilhelm
 Ernst Ghzg v. Sachsen u. d. Feodora Przssin v. Sachsen-
 Meiningen (*Hamburg 13, Harvestehuder Str. 14*).

2. **Pr. Karl Günther**, * Rudolstadt 23. 8. 1771, † Rudolstadt
 4. 2. 1825; × Homburg 19. 6. 1793 Luise Ulrike Przssin
 v. Hessen-Homburg, * Homburg 26. 10. 1772, † Rudolstadt
 18. 9. 1854, T. d. Friedrich V. Landgf v. H.-H. u. d. Karoline
 Ldgfin v. Hessen-Darmstadt.

Sohn:

Pr. Franz Friedrich Adolf, * Rudolstadt 27. 9. 1801, † Rudolstadt
 1. 7. 1875; × Waldenburg 27. 9. 1847 Mathilde Przssin
 v. Schönburg-Waldenburg, * Waldenburg 18. 11. 1826,
 † Rudolstadt 22. 3. 1914, T. d. Otto Viktor Fst v. S.-W. u. d.
 Thekla Przssin zu Schwarzburg-Rudolstadt.

Sohn:

Günther Viktor Fürst zu Schwarzburg, * Rudolstadt 21. 8.
 1852, † Sondershausen 16. 4. 1925, folgte seinem Vetter
 (Großvaters Bruders Enkel), dem Fstn Georg, * 23. 11. 1838,
 † 19. 1. 1890, in Rudolstadt und dem Fstn Karl Günther
 zu Schwarzburg-Sondershausen in Sondershausen 28. 3.
 1909, verzichtete auf den Thron 22. bzw. 25. 11. 1918;
 Kgl. preuß. Gen. d. Kav. a. D., Rr des Schw.AO., St.-
 Hubertus-O., der Rautenkr. usw.; × Rudolstadt 9. 12.
 1891 Anna Luise Przssin v. Schönburg-Waldenburg,
 * Hermsdorf 19. 2. 1871, † Schloß Sondershausen 7. 11. 1951,
 T. d. Georg Pr. v. S.-W. u. d. Luise Przssin zu Bentheim-
 Tecklenburg (*Sondershausen*).

Schweden s. Bd. 1 (1951)

Sizilien s. Haus Bourbon

Haus Spanien s. Bd. 1 (1951)

Südslawien s. Haus Jugoslawien

Toscana s. Haus Österreich

Haus Waldeck, Haus Württemberg s. Bd. 1 (1951)

Wied s. II. Abt.

Souveräner Malteser Ritter-Orden s. Bd. 1 (1951)



Herzog v. Arenberg

Zweite Abteilung

Genealogie der deutschen standesherrlichen Häuser

Vormals reichsständische, später standesherrlich untergeordnete Fürstliche und Gräfliche Häuser mit dem Recht der Ebenbürtigkeit mit den regierenden Fürstenhäusern gemäß Art. 14 der Deutschen Bundesakte vom 8. Juni 1815.

(Die in dieser Abteilung nachgewiesenen Familien sind lediglich nach genealogischen Gesichtspunkten aufgeführt. Es ist dabei nicht untersucht, ob die von Mitgliedern der standesherrlichen Häuser geschlossenen Ehen den Erfordernissen der einzelnen Hausgesetze entsprechen oder nicht. Die Mitglieder der Häuser, die den hausgesetzlich vorgeschriebenen Bedingungen entsprechen, führen das Prädikat „Durchlaucht“ bzw. „Erlaucht“.)

Arenberg

(des Stammes von Ligne)

Kath. — Das erste Haus Arenberg wird zum erstenmal mit Sicherheit als Inhaber des Amtes eines Burggfen v. Köln i. J. 1032 genannt. Heinrich II. v. Arenberg erscheint 1170 mehrfach in Urkunden als „Vicecomes, praefectus urbis Coloniae“. Mit Mathilde, Alleinerbin des „Johannes burgravius vir nobilis dictus de Arberg“, gest. 1279, erlischt der Mannesstamm dieses ersten Hauses Arenberg. Name und Wappen gehen durch die Ehe der Mathilde v. Arenberg mit Engelbert II., Gf v. der Marck, 1299 auf das Haus Marck über. Nachkommen des ältesten Sohnes der Mathilde v. Arenberg steigen zur Würde eines Hzgs v. Jülich-Cleve-Berg empor 1407. Nachkommen der beiden anderen Söhne begründen die Linien der Hzge v. Bouillon, der Hrn v. Sedan, v. Lumay usw., insbesondere führt der Jüngste Namen und Wappen der Gfn v. Arenberg weiter und begründet ihren glänzenden Aufstieg im Bistum Lüttich. Die letzte Trägerin des Namens, Marguerite Gfn v. der Marck und v. Arenberg, Tochter d. Robert II. Gf v. der Marck und v. Arenberg und der Walburga v. Egmont, heiratet 1547 Johann v. Barbançon a. d. Hause Ligne, der seinerseits mit Genehmigung Kaiser Karls V. Namen und Wappen der Gfn v. Arenberg weiterführt. — Das dritte Haus Arenberg des Stammes v. Ligne entstammt dem Hennegauer Uradel, der mit der Fastre de Ligne (bei Leuze, bel-

gische Prov. Hennegau) 1047 urkundlich (Urkunde d. Bischofs v. Cambrai) zuerst erscheint u. die Stammreihe mit Thierry v. Ligne 1148—76 beginnt. Reichsfnstand für Johann v. Barbançon, Gf v. Arenberg 1549. Reichsfnstand für sämtliche Mitglieder des Hauses Arenberg unter gleichzeitiger Erhebung der unmittelbaren Gfschaft Arenberg zur gefürsteten Gfschaft (für Carl Gf v. Arenberg und seine Nachkommen) 5. 3. 1576. Rang, Sitz und Stimme im Reichsfürstenkollegium unmittelbar hinter den Häusern Lorraine-Nomény und Montbéliard, Oktober 1576; somit Einreihung in die Gruppe der altfstlichen Häuser (1582).

1587 Ehe des Charles Prince d'Arenberg mit Anne de Croy-Chimay, durch den 1612 erfolgten Tod ihres Bruders Charles, Letztem des altfstlichen Zweiges d. Hauses Croy, Hzgin v. Aerschot u. v. Croy. Erwerb des Hzgtgs. Aerschot und der Fstt. Chimay und Porcéan; Erwerb der Hrschaft Enghien und des Fstt. Rebecq von König Heinrich IV v. Frankreich (1606). Hzge v. Aerschot u. v. Croy. — Fstn v. Chimay, Rebecq u. Porcéan, Gfn v. Aigremont, Beaumont usw., Grande v. Spanien I. Kl.; Erhebung aller Mitglieder des Hauses zu Rang u. Würde eines Hzgs v. Arenberg unter unbeschränkter Vererbung dieses Titels und gleichzeitiger Erhebung des reichsunmittelbaren Fstt. zum Hzgt. durch Kaiser Ferdinand III., Wien, 9. Juni 1644. Erwerb der reichsunmittelbaren Gfschaft Schleiden durch Vermählg. (18. 7. 1748) des Karl Leopold Hzgs v. Arenberg, Aerschot u. Croy etc. mit Louise Margarete Gfn v. der Marck. Annahme des Titels Gf v. der Marck u. der seit dem 8. 12. 1740 damit verknüpften Würde eines Grande v. Spanien infolge Aussterbens des Hauses Marck. Entschädigung für die infolge des Friedens v. Lunéville (9. 2. 1801) verlorenen belgischen und linksrheinischen Territorien durch das ehem. münstersche Amt Meppen u. die früher kurkölnische Gfscht. Recklinghausen (26. 11. 1802 u. 1. 2. 1803), die zusammen mit dem Amt Dülmen (von 1803—1806 unmittelbare Besetzung des Hauses Croy) das souveräne Hzgt. Arenberg bildeten (51 qkm, etwa 65 000 Einwohner i. J. 1803). Hzg zu Meppen, Fst v. Recklinghausen. Gründungsmitglied des Bundes der rheinischen Souveräne. 1810/11 Verlust der Souveränität durch napoleonische Besetzung und Eingliederung in Frankreich und das Ghzgt. Berg. Unterordnung des vorm. souv. Hzgtgs. unter Hannover und Preußen auf dem Wiener Kongreß 1815. Bestätigung des Prädikats „Durchlaucht“ für d. Chef d. Hauses durch Bundestagsbeschluß v. 18. 8. 1825, erneute Bestätigung u. Ausdehnung auf die Nachgeborenen durch Art. 4 d. Erlasses Kg Georgs IV. v. Großbritannien u. Irland als Kg v. Hannover vom 8. Mai 1826 *unter gleichzeitiger* Errichtung des Hzgt. Arenberg-Meppen. *Preußische* Durchführung d. Bundestagsbeschlusses f. d. Chef des *Hauses* durch Kabinettsorder v. 21. 2. 1832 (veröffentlicht am

28. 2. 1832) u. f. d. Nachgeborenen durch Kabinettsorder v. 3. 3. 1833. Kais. österr. Bestätigung durch Erlaß v. 22. 2. 1847 u. ministerielle VO. v. 27. 4. 1869. Die Nachgeborenen führen den Namen Prinz und Herzog bzw. Prinzessin und Herzogin v. Arenberg (Durchlaucht). — W. (St. W.): In R. 3 (2,1) fünfblättrige g. Mispelblumen. Auf d. gekr. H. mit r.-g. Decken ein nat. Pfauenwedel. —

Vgl. Ed. Laloire, Généalogie de la Maison Princièrre et Ducale d'Arenberg (1547—1940); Bruxelles: Imprimerie Fr. van Muysewinkel 1940. — Père Chérubin de Renaix, OMC, Charles de Ligne, Prince d'Arenberg, et Anne de Croy, Duchesse d'Aerschot, Leur descendance complète, Leurs Saints et Illustres Ancêtres, 3 Bände; Bruxelles: Couvent des Capucins. — Père Chérubin de Renaix, Tableau des 1024 quartiers généalogiques de Son Altesse Sérénissime Monseigneur Engelbert-Marie, IXe Duc d'Arenberg; Enghien: couvent des Capucins 1915. — Ed. Laloire, Recueil iconographique de la Maison d'Arenberg avec introduction et notes biographiques; Bruxelles: E. Thill; 1940. — Robert d'Udekem de Guertechin, Le Château d'Héverlé et ses Seigneurs; Louvain: Editions pédagogiques 1948. — Prince Jean-Engelbert d'Arenberg, Les Princes du St-Empire à l'époque napoléonienne; Louvain: Publications universitaires de Louvain 1951. — Baron de Chestret de Hanefte, Histoire de la Maison de La Marck; Liège: 1898. — Charles Mertens, Le Château de Beersel et ses Seigneurs; Bruxelles: Editions Historia 1942. — G. J. Servranckx, Histoire de la Commune d'Héverlé et de ses Seigneurs; Louvain: Cuelens 1855. — Ad. de Bacourt, Correspondance entre le Comte de Mirabeau et le Prince Auguste d'Arenberg, Comte de La Marck, deutsch von Philipp Städler, 3 Bände; Brüssel und Leipzig, Mayer & Flatau 1851. — Edouard Laloire, Histoire des deux Hôtels d'Egmont et du Palais d'Arenberg, Bruxelles, Fr. van Muysewinkel 1952. — * G. Danseart, Le Comte et la Comtesse Auguste de la Marck et d'Arenberg Bruxelles Fr. van Muysewinkel 1952

Arthur Kleinschmidt, Geschichte von Arenberg, Salm und Leyen 1789—1815; Goth a Perthes 1912. — Dr. Heinrich Neu, Das Herzogtum Arenberg; Euskirchen: Volksblatt-Verlag 1938. und Die Anfänge des herzoglichen Hauses Arenberg; Euskirchen: Volksblatt-Verlag 1942. — Robert Steimel, Rheinisches Wappenlexikon, Bd. Rheinischer Adel; Köln 1952. — Dr. Richard Dold, Maria-Viktoria, die letzte Markgräfin von Baden-Baden geb. Prinzessin v. Arenberg; Karlsruhe: Badenia 1938.

Annales du Cercle archéologique d'Enghien, Enghien. —

Annales du Cercle archéologique de Mons, Mons. —

Annales du Cercle archéologique d'Ath. et de la région, Bruxelles. —

Archives nationales du Royaume, Fonds d' Arenberg, Brüssel. —

Österreichisches Staatsarchiv, Abt. Haus-Hof- und Staatsarchiv, Wien. —

Allgemeines Verwaltungsarchiv, Abt. Adelsarchiv, Wien. —

Vgl. Goth. Hofkal. 1766, 1836, 1848, 1849, 1860, 1892 und 1942.

Chef: Engelbert Carl Herzog v. Arenberg, * 1899

Ludwig-Engelbert 6. Herzog v. Arenberg, Herzog v. Aerschot und Croy, Herzog v. Meppen, Fürst v. Recklinghausen usw., * Brüssel 3. 7. 1750, † ebd. 7. 3. 1820, Grande v. Spanien, Rr d. O. v. GVließ; × Paris 19. 1. 1773 Louise de Brancas-Villars, Cfin v. Lauraguais, * Paris 23. 11. 1755, † ebd. 10. 8. 1812, T. d. Louis des Brancas Cf. v. L. u. d. Elisabeth de Gand de Merode u. v. Montmorency, Przsinn v. Isenghien u. Masmines.

Prosper-Ludwig 7. Hgz v. Arenberg usw., 1785—1861.

s. I. Linie.

Pierre Pr. u. Hgz v. Arenberg usw., 1790—1877.

s. II. Linie.

I. Linie

Prosper-Ludwig 7. Herzog v. Arenberg usw., * Enghien 28. 4. 1785, † Brüssel 27. 2. 1861, Rr d. O. v. GVließ, Großkr. d. Leopold-O. usw.; × Hofin b. Prag 26. 1. 1819 Ludmilla Przssin v. Lobkowicz, Hofin 15. 3. 1798, † Brüssel 10. 1. 1868, T. d. Anton Fst v. L. u. d. Sidonia Gfn Kinsky v. Wchinitz und Tettau.

-
1. **Engelbert-August 8. Herzog v. Arenberg, Herzog v. Aerschet und Croy, 3. Hzg v. Meppen** usw., * Brüssel 11. 5. 1824, † Héverlé 28. 3. 1875, Rr d. O. v. GVließ usw.; × Wien 27. 5. 1868 Eleonore-Ursula Przssin u. Hzgin v. Arenberg, * Wien 19. 2. 1845, † Montreux 28. 11. 1919, T. d. Ernst Pr. u. Hzg v. A. u. d. Sophie Przssin v. Auersperg.

Kinder:

- 1) Przssin u. Hzgin Marie Ludmilla, * Héverlé 29. 6. 1870, StkrD.; × Brüssel 25. 4. 1888 Charles Hzg v. Croy, * Brüssel 29. 1. 1859, † Karapanca, Ungarn, 28. 9. 1906 (*Schloß La Solitude, Auderghem b. Brüssel*).
- 2) Przssin u. Hzgin Sophie-Aloise, * Salzburg 26. 7. 1871; × Héverlé 24. 9. 1889 Johann-Baptist-Engelbert Pr. u. Hzg v. Arenberg, * Brüssel 18. 10. 1850, † Düsseldorf 2. 4. 1914 (*Schloß Pesch, Post Osterath, Niederrhein*).
- 3) **Engelbert-Maria, 9. Herzog v. Arenberg, 15. Herzog v. Aerschet und v. Croy, 4. Herzog v. Meppen** usw., EGroß-Komtur des bayer. St GeorgsO, EBailli und Großkr. d. souv. Malt.-RrO. usw., * Salzburg 10. 8. 1872, † Lausanne 15. 1. 1949; × Brüssel 14. 10. 1897 Hedwig Przssin v. Ligne, * Paris 4. 5. 1877, † Neuilly-s-Seine 22. 9. 1938, StkrD., T. d. Charles Pr. v. Ligne und d. Charlotte-Joséphine Gfn de Gontaut-Biron.

Kinder:

- (1) **Engelbert-Carl, 10. Herzog v. Arenberg, 16. Herzog v. Aerschet und v. Croy, 5. Herzog zu Meppen, 5. Fst zu Recklinghausen, Gf v. der Marck** usw. (Durchl.), * Schloß Héverlé 20. 4. 1899; ERr des souv. Malt.R.O., × (standesamtlich) Berlin 15. 6. 1939 und (kirchlich) Münster 9. 10. 1940 Valerie zu Schleswig-Holstein (Sonderburg-Augustenburg), * Liptowsky Svaty Mikulas (Ungarn) 3. 4. 1900 (× I. Ernst-Emanuel Wagner, gesch. Dez. 1938, kirchl. annull. u. gerichtl. für nichtig erkl. Salzburg 3. 10. 1940) (*Villa Encar, Beaulieu, Alpes Maritimes, Frankreich*).

- (2) Pr. u. Hzg Eric-Engelbert, * Héverlé 17. 10. 1901, ERr des souv. Malt.-RrO., Dr. rer. pol.; × 1949 Marie-Thérèse de la Poëze d'Harambure, *, T. d. Marquis d' H. u. d. Madeleine de Saint-Seine (*Villa d'Arenberg, Lido, Punta del Este, Uruguay*).
- (3) Przssin u. Hzgin Lydia, * Brüssel 1. 4. 1905, ED. d. souv. Malt.-RrO.; × Turin 30. 4. 1928 Filiberto, Hzg v. Pistoja, Pr. v. Savoyen-Genua, * Turin 10. 3. 1895, kgl. ital. General a. D. (*Lausanne, Schweiz, 10. Avenue des Acacias*).
- 4) Przssin u. Hzgin Marie-Salvatrix, * Héverlé 26. 4. 1874, D. des souv. Malt.-RrO.; × Héverlé 2. 12. 1896 Stephan Pr. v. Croy, * Roelx 18. 10. 1872, † Paris 4. 6. 1932 (*Schloß Roelx, Hainaut, Belgien*).
- 5) Pr. u. Hzg Charles-Prosper, * Héverlé 12. 3. 1875, † Brüssel 2. 7. 1948; × I. München 1. 12. 1917 Emilie Maria (× I. Nordquist, gesch. München 26. 11. 1920), × II. 15. 11. 1923 Anka Baric, * Petrovoselo (Jugoslawien) 14. 4. 1893 (*Schloß Meysenburg, Luxemburg*).
2. Pr. u. Hzg Antoine-François, * Brüssel 5. 2. 1826, † Marches-Dames, Prov. Namur, Belgien 12. 10. 1910; × Brüssel 21. 8. 1847 Marie Gfin v. Merode, * Brüssel, 19. 11. 1830, † Marches-Dames 4. 9. 1892, T. d. Werner Gf v. M. u. d. Louise-Victoire Gfin v. Spangen-Uyternesse.

Kinder:

- 1) Pr. u. Hzg Philippe, * Héverlé 17. 6. 1848, † Wien 11. 8. 1906; Päpstl. Km. Domherr in Namur, Belgien, und Eichstätt, Bayern.
- 2) Pr. u. Hzg François, * Héverlé 29. 9. 1849, † Schloß Pesch b. Osterath 25. 3. 1907.
- 3) Pr. u. Hzg Jean Baptiste-Engelbert, * Brüssel 18. 10. 1850, † Düsseldorf 2. 4. 1914, Rr des kgl. bayer. St-GeorgsO., Kmdr d. O. St Gregor d. Große, Rr d. russischen St-Anna-O. usw.; × Héverlé 24. 9. 1889 Sophie Przssin u. Hzgin v. Arenberg, * Salzburg 26. 7. 1871, T. d. Engelbert-August 8. Hzg v. A. usw., u. d. Eleonore-Ursula Przssin u. Hzgin v. Arenberg (*Schloß Pesch, Post Osterath, Niederrhein*).

Kinder:

- (1) Pr. u. Hzg Anton-Wilhelm, * Brüssel 5. 2. 1891, † an den bei Arras am 1. 6. 1915 erhaltenen Wunden, Arosa, Schweiz, 2. 2. 1919, Kgl. preuß. Lt. im Husaren Rgt. Nr. 7.

- (2) Pr. u. Hzg Evrard-Engelbert, * Brüssel 18. 2. 1892, ERr des souv. Malt.-RrO., Rr des bayer. St-Georgs-O.; > Lausanne 25. 8. 1920 Anne-Louise Gfin v. Merode, * Loverval, Hainaut, Belgien 13. 9. 1894, StkrD., T. d. Werner Gf v. M. u. d. Pauline de la Rochefoucauld a. d. H. d. Hzge v. La Rochefoucauld (*Brüssel, 20 Square Larousse*).

Kinder:

- a. Pr. u. Hzg Jean-Engelbert, * Den Haag, Niederlande, 14. 7. 1921, Master of Arts, Dr. jur., ERr d. souv. Malt.-RrO., Kmdr d. O. vom Hl. Grabe (*Brüssel, 20 Square Larousse und Brüssel, 10 Rue Guimard*).
- b. Pr. u. Hzg Antoine-Guillaume, * den Haag, Niederlande, 14. 9. 1923 (*Brüssel, 20 Square Larousse und Villa Encar, Beaulieu, Alpes Maritimes, Frankreich*).
- c. Pr. u. Hzg Etienne-Evrard, * den Haag 18. 2. 1925, Dr. med. (*Brüssel, 20 Square Larousse*).
- d. Przssin u. Hzgin Marie-Elisabeth, * München 21. 1. 1929 (*Brüssel, 20 Square Larousse*).
- (3) Przssin u. Hzgin Marie-Eléonore, * Brüssel 5. 3. 1894. (*Lausanne, Schweiz*).
- (4) Pr. u. Hzg Robert-Prosper, * Schloß Pesch 10. 8. 1895, ERr des souv. Malt.-RrO.; > München 21. 3. 1922 Gabriele Fstin v. Wrede, * Ellingen 26. 6. 1895, T. d. Karl-Philipp Fat v. W. und d. Anna Przssin v. Lobkowitz (*Lausanne, Avenue Mont-Choisi*).

Kinder:

- a. Przssin u. Hzgin Rose-Sophie, * Schloß Pesch 23. 12. 1922; > München 6. 7. 1943 Karl Theodor Frhr v. und zu Guttenberg, * Schloß Weißendorf 23. 5. 1921 (*Schloß Guttenberg, Oberfranken*).
- b. Przssin u. Hzgin Anne-Eugénie * Schloß Ellingen 5. 7. 1925; > Beaulieu 19. 11. 1952 Fe.ix Ehgz v. Österreich, * Schönbrunn 31. 5. 1916 (*Mexiko D. F. Mexiko*).
- (5) Pr. u. Hzg Eugène-Antoine, * Schloß Pesch 21. 4. 1897, ERr des souv. Malt.RrO. (*Lausanne*).
- (6) Pr. u. Hzg François-Léopold, * Schloß Pesch 21. 4. 1897, Zwillingbruder des Vorigen, ERr des souv. Malt.-RrO. (*Lausanne*).
- 4) Przssin u. Hzgin Pauline, * Brüssel 9. 5. 1852, † La Hulpe, *Brabant* 5. 7. 1921.

- 5) Przssin u. Hzgin Alice, * Enghien 2. 7. 1854, † Brüssel 31. 1. 1869.
- 6) Pr. u. Hzg Charles-François, * Brüssel 23. 1. 1858, † La Hulpe, Brabant 10. 5. 1933.

II. Linie

Pierre Prinz und Herzog v. Arenberg usw., * Paris 2. 10. 1790, † Brüssel 27. 9. 1877, Pair v. Frankreich, Grande v. Spanien usw.; < I. Paris 26. 1. 1829 Alix v. Talleyrand-Périgord, * Paris 4. 11. 1808, † Paris 21. 9. 1842, T. d. Augustin-Charles Fst v. T.-P. u. d. Marie-Nicolette v. Choiseul-Praslin; < II. Wien 19. 6. 1860 Caroline Gfin v. Kaunitz-Rietberg, * Wien 27. 5. 1801, † Görtz 18. 6. 1875, T. d. Alois Fst v. K.-R. u. d. Franziska Ungnad Gfin v. Weißewolf.

Erster Ehe:

1. Przssin u. Hzgin Marie Nicolette, * Schloß Maffliers, Seine-et-Oise, Frankreich, 15. 11. 1830, † Westerloo, Limburg, 11. 7. 1905, ED. d. souv. Malt.-RrO.; < Paris 7. 10. 1849 Charles Gf v. Merode Marquis v. Westerloo, * Schloß Everbergh, Brabant, 1. 8. 1824, † Brüssel 6. 4. 1892, Grande v. Spanien, Präs. d. belg. Senats.
2. Pr. u. Hzg Ernest-Marie, * Paris 23. 7. 1833, † ebd. 16. 3. 1838.
3. Pr. u. Hzg Auguste-Louis, * Paris 15. 9. 1837, † ebd. 24. 1. 1924, Abgeordneter d. franz. Kammer, Mitgl. d. Institut de France, Präs. d. Suezkanalgesellschaft; < Paris 18. 6. 1868 Jeanne Gfin v. Greffulhe, * Paris 20. 3. 1850, † ebd. 24. 3. 1891, T. d. Pairs v. Frankreich Louis-Charles Gf v. G. u. d. Félicité de La Rochefoucauld a. d. H. d. Hzge v. Estissac.

Kinder:

- 1) Przssin u. Hzgin Alix-Jeanne, * Paris 15. 4. 1869, † ebd. 7. 12. 1924; < Paris 2. 6. 1888 Pierre Marquis de Laguiche, * Paris 15. 6. 1859, † Chaumont, Saône-et-Loire, Frankr. 12. 3. 1940, Div.Gen., franz. Militärattaché in Wien, Berlin, St. Petersburg usw.
- 2) Pr. u. Hzg Charles-Louis Pierre, * Menetou-Salon, Cher, Frankr. 14. 8. 1871, † Paris 3. 8. 1919, Conseiller général du Dept. Cher; < Paris 11. 6. 1904 Emma v. Gramont a. d. Hause der Hzge v. Gramont, * Schloß Baillon bei Asnières-sur-Oise 3. 10. 1883, T. d. Armand Gf v. G, Hzg v. Lesparre, u. d. *Hélène Duchesne* a. d. H. d. Hzge v. Conegliano.

Südslawien s. Haus Jugoslawien

Toscana s. Haus Österreich

Haus Waldeck, Haus Württemberg s. Bd. 1 (1951)

Wied s. II. Abt.

Souveräner Malteser Ritter-Orden s. Bd. 1 (1951)



Herzog v. Arenberg

Zweite Abteilung

Genealogie der deutschen standesherrlichen Häuser

Vormals reichsständische, später standesherrlich untergeordnete Fürstliche und Gräfliche Häuser mit dem Recht der Ebenbürtigkeit mit den regierenden Fürstenhäusern gemäß Art. 14 der Deutschen Bundesakte vom 8. Juni 1815.

(Die in dieser Abteilung nachgewiesenen Familien sind lediglich nach genealogischen Gesichtspunkten aufgeführt. Es ist dabei nicht untersucht, ob die von Mitgliedern der standesherrlichen Häuser geschlossenen Ehen den Erfordernissen der einzelnen Hausgesetze entsprechen oder nicht. Die Mitglieder der Häuser, die den hausgesetzlich vorgeschriebenen Bedingungen entsprechen, führen das Prädikat „Durchlaucht“ bzw. „Erlaucht“.)

Arenberg

(des Stammes von Ligne)

Kath. — Das erste Haus Arenberg wird zum erstenmal mit Sicherheit als Inhaber des Amtes eines Burggfen v. Köln i. J. 1032 genannt. Heinrich II. v. Arenberg erscheint 1170 mehrfach in Urkunden als „Vicecomes, praefectus urbis Coloniae“. Mit Mathilde, Alleinerbin des „Johannes burgravius vir nobilis dictus de Arberg“, gest. 1279, erlischt der Mannesstamm dieses ersten Hauses Arenberg. Name und Wappen gehen durch die Ehe der Mathilde v. Arenberg mit Engelbert II., Gf v. der Marck, 1299 auf das Haus Marck über. Nachkommen des ältesten Sohnes der Mathilde v. Arenberg steigen zur Würde eines Hzgs v. Jülich-Cleve-Berg empor 1407. Nachkommen der beiden anderen Söhne begründen die Linien der Hzge v. Bouillon, der Hrn v. Sedan, v. Lumay usw., insbesondere führt der Jüngste Namen und Wappen der Gfn v. Arenberg weiter und begründet ihren glänzenden Aufstieg im Bistum Lüttich. Die letzte Trägerin des Namens, Marguerite Gfn v. der Marck und v. Arenberg, Tochter d. Robert II. Gf v. der Marck und v. Arenberg und der Walburga v. Egmont, heiratet 1547 Johann v. Barbançon a. d. Hause Ligne, der seinerseits mit Genehmigung Kaiser Karls V. Namen und Wappen der Gfn v. Arenberg weiterführt. — Das dritte Haus Arenberg des Stammes v. Ligne entstammt dem Hennegauer Uradel, der mit der Fastre de Ligne (bei Leuze, bel-

gische Prov. Hennegau) 1047 urkundlich (Urkunde d. Bischofs v. Cambrai) zuerst erscheint u. die Stammreihe mit Thierry v. Ligne 1148—76 beginnt. Reichsgrafstand für Johann v. Barbançon, Gfv. Arenberg 1549. Reichsfstnstand für sämtliche Mitglieder des Hauses Arenberg unter gleichzeitiger Erhebung der unmittelbaren Gfschaft Arenberg zur gefürsteten Gfschaft (für Carl Gf v. Arenberg und seine Nachkommen) 5. 3. 1576. Rang, Sitz und Stimme im Reichsfürstenkollegium unmittelbar hinter den Häusern Lorraine-Nomény und Montbéliard, Oktober 1576; somit Einreihung in die Gruppe der altfstlichen Häuser (1582).

1587 Ehe des Charles Prince d'Arenberg mit Anne de Croy-Chimay, durch den 1612 erfolgten Tod ihres Bruders Charles, Letztem des altfstlichen Zweiges d. Hauses Croy, Hzgin v. Aerschot u. v. Croy. Erwerb des Hztgs. Aerschot und der Fstt. Chimay und Porcéan; Erwerb der Hrschaft Enghien und des Fstt. Rebecq von König Heinrich IV v. Frankreich (1606). Hzge v. Aerschot u. v. Croy. — Fstn v. Chimay, Rebecq u. Porcéan, Gfn v. Aigremont, Beaumont usw., Grande v. Spanien I. Kl.; Erhebung aller Mitglieder des Hauses zu Rang u. Würde eines Hzgs v. Arenberg unter unbeschränkter Vererbung dieses Titels und gleichzeitiger Erhebung des reichsunmittelbaren Fstt. zum Hzgt. durch Kaiser Ferdinand III., Wien, 9. Juni 1644. Erwerb der reichsunmittelbaren Gfschaft Schleiden durch Vermählg. (18. 7. 1748) des Karl Leopold Hzgs v. Arenberg, Aerschot u. Croy etc. mit Louise Margarete Gfn v. der Marck. Annahme des Titels Gf v. der Marck u. der seit dem 8. 12. 1740 damit verknüpften Würde eines Grande v. Spanien infolge Aussterbens des Hauses Marck. Entschädigung für die infolge des Friedens v. Lunéville (9. 2. 1801) verlorenen belgischen und linksrheinischen Territorien durch das ehem. münstersche Amt Meppen u. die früher kurkölnische Gfscht. Recklinghausen (26. 11. 1802 u. 1. 2. 1803), die zusammen mit dem Amt Dülmen (von 1803—1806 unmittelbare Besitzung des Hauses Croy) das souveräne Hzgt. Arenberg bildeten (51 qkm, etwa 65 000 Einwohner i. J. 1803). Hzg zu Meppen, Fst v. Recklinghausen. Gründungsmitglied des Bundes der rheinischen Souveräne. 1810/11 Verlust der Souveränität durch napoleonische Besetzung und Eingliederung in Frankreich und das Ghzgt. Berg. Unterordnung des vorm. souv. Hzgts. unter Hannover und Preußen auf dem Wiener Kongreß 1815. Bestätigung des Prädikats „Durchlaucht“ für d. Chef d. Hauses durch Bundestagsbeschluß v. 18. 8. 1825, erneute Bestätigung u. Ausdehnung auf die Nachgeborenen durch Art. 4 d. Erlasses Kg Georgs IV. v. Großbritannien u. Irland als Kg v. Hannover vom 8. Mai 1826 unter gleichzeitiger Errichtung des Hzgt. Arenberg-Meppen. Preußische Durchführung d. Bundestagsbeschlusses f. d. Chef des Hauses durch Kabinettsorder v. 21. 2. 1832 (veröffentlicht am

28. 2. 1832) u. f. d. Nachgeborenen durch Kabinettsorder v. 3. 3. 1833. Kais. österr. Bestätigung durch Erlaß v. 22. 2. 1847 u. ministerielle VO. v. 27. 4. 1869. Die Nachgeborenen führen den Namen Prinz und Herzog bzw. Prinzessin und Herzogin v. Arenberg (Durchlaucht). — W. (St. W.): In R. 3 (2,1) fünfblättrige g. Mispelblumen. Auf d. gekr. H. mit r.-g. Decken ein nat. Pfauenwedel. —

Vgl. Ed. Laloire, *Généalogie de la Maison Princièrre et Ducale d'Arenberg (1547—1940)*; Bruxelles: Imprimerie Fr. van Muysewinkel 1940. — Père Chérubin de Renaix, OMC, Charles de Iègne, Prince d'Arenberg, et Anne de Croy, Duchesse d'Aerschoot, Leur descendance complète, Leurs Saints et Illustres Ancêtres, 3 Bände; Bruxelles: Couvent des Capucins. — Père Chérubin de Renaix, Tableau des 1024 quartiers généalogiques de Son Altesse Sérénissime Monseigneur Engelbert-Marie, IXe Duc d'Arenberg; Enghien: couvent des Capucins 1915. — Ed. Laloire, *Recueil iconographique de la Maison d'Arenberg avec introduction et notes biographiques*; Bruxelles: E. Thill; 1940. — Robert d'Udekem de Guertechin, *Le Château d'Héverlé et ses Seigneurs*; Louvain: Editions pédagogiques 1948. — Prince Jean-Engelbert d'Arenberg, *Les Princes du St-Empire à l'époque napoléonienne*; Louvain: Publications universitaires de Louvain 1951. — Baron de Chestret de Hanefte, *Histoire de la Maison de La Marck*; Liège: 1838. — Charles Mertens, *Le Château de Beersel et ses Seigneurs*; Bruxelles: Editions Historia 1942. — G. J. Servranckx, *Histoire de la Commune d'Héverlé et de ses Seigneurs*; Louvain: Cuclens 1855. — Ad. de Bacourt, *Correspondance entre le Comte de Miraheau et le Prince Auguste d'Arenberg, Comte de La Marck, deutsch von Philipp Städler*. 3 Bände; Brüssel und Leipzig, Mayer & Platau 1851. — Edouard Laloire, *Histoire des deux Hôtels d'Egmont et du Palais d'Arenberg*, Bruxelles, Fr. van Muysewinkel 1952. — * G. Danseart, *Le Comte et la Comtesse Auguste de la Marck et d'Arenberg* Bruxelles Fr. van Muysewinkel 1952

Arthur Kleinschmidt, *Geschichte von Arenberg, Salm und Leyen 1789—1815*; Goth a Perthes 1912. — Dr. Heinrich Neu, *Das Herzogtum Ar-n-berg*; Euskirchen: Volksblatt-Verlag 1938. und *Die Anfänge des herzoglichen Hauses Arenberg*; Euskirchen: Volksblatt-Verlag 1942. — Robert Steimel, *Rheinisches Wappenlexikon*, Bd. Rheinischer Adel; Köln 1952. — Dr. Richard Dold, *Maria-Viktoria, die letzte Markgräfin von Baden-Baden geb. Prinzessin v. Arenberg*; Karlsruhe: Badenia 1938.

Annales du Cercle archéologique d'Enghien, Enghien. —

Annales du Cercle archéologique de Mons, Mons. —

Annales du Cercle archéologique d'Ath. et de la région, Bruxelles. —

Archives nationales du Royaume, Fonds d' Arenberg, Brüssel. —

Österreichisches Staatsarchiv, Abt. Haus-Hof- und Staatsarchiv, Wien. —

Allgemeines Verwaltungsarchiv, Abt. Adelsarchiv, Wien. —

Vgl. Goth. Hofkal. 1766, 1836, 1848, 1849, 1860, 1892 und 1942.

Chef: Engelbert Carl Herzog v. Arenberg, * 1899

Ludwig-Engelbert 6. Herzog v. Arenberg, Herzog v. Aerschoot und Croy, Herzog v. Meppen, Fürst v. Recklinghausen usw., * Brüssel 3. 7. 1750, † ebd. 7. 3. 1820, Grande v. Spanien, Rr d. O. v. GVlieB; × Paris 19. 1. 1773 Louise de Brancas-Villars, Gfn v. Lauraguais, * Paris 23. 11. 1755, † ebd. 10. 8. 1812, T. d. Louis des Brancas Gf. v. L. u. d. Elisabeth de Gand de Merode u. v. Montmorency, Przzsin v. Isenghien u. Masmynes.

Prosper-Ludwig 7. Hzg v. Arenberg usw., 1785—1861.

s. I. Linie.

Pierre Pr. u. Hzg v. Arenberg usw., 1790—1877.

s. II. Linie.

- (2) Przssin Natalie Hedwig Constance Henriette, * Traze-gnies, Belgien, 14. 7. 1863; < Dülmen 4. 9. 1883 Henri Gf v. Merode, Prince de Grimberghe et de Rubempré, * Paris 28. 12. 1856, † Lausanne 13. 7. 1908 (*Brüssel, Rue aux Larnes 23, u. Westerloo, Prov. Antwerpen*).
- 2) Pr. Alexis Wilhelm Zephirin Victor, * Prag 13. 1. 1825, † Nauheim 20. 8. 1898; < Prag 18. 6. 1853 Franziska Przssin zu Salm-Salm, * Pohořelice, Mähren, 4. 8. 1833, † Gries 3. 3. 1908, T. d. Georg Pr. z. S.-S. u. d. Rosine Gfin v. Sternberg.

Sohn:

Pr. Max Rudolf Karl Dietrich Anna, * Schwackhausen, Westfalen, 16. 1. 1864, † Slabetz 20. 5. 1920; < Křimic, Böhmen, 6. 10. 1908 Caroline Przssin v. Lobkowicz, * Konopischt 4. 10. 1873, † Isareck, OBayern, 11. 2. 1951, T. d. Franz Pr. v. L. u. d. Kunigunde Gfin v. Sternberg.

Söhne:

- a. Pr. Alexis Franz Antonius Maximilian Carolus Benediktus Mathias Maria, * Slabetz 24. 2. 1910, ERr des souv. Malt.-RrO.; < Petschau, Böhmen, 7. 10. 1931 Elisabeth Gfin v. Beaufort-Spontin, * Wien 15. 11. 1911, StkrD., T. d. Heinrich Hzg v. B.-Sp. u. d. Marie-Adelheid Gfin v. Silva-Tarouca (*Isareck, Post Bruckberg, OBayern*).

Kinder:

- a) Pr. Maximilian Heinrich Karl Maria, * Slabetz 9. 9. 1932.
- b) Pr. Albrecht Maria Joh. Gerhard Michael, * Slabetz 24. 6. 1938.
- c) Przssin Maria Anna Eleonore Antonia Mathaea, * Slabetz 20. 9. 1939.
- d) Przssin Anna Maria Friederike Alberta, * Slabetz 24. 2. 1943.
- b. Pr. Franz de Paula Alfred Maximilian Alois Maria, * Slabetz 31. 5. 1911, ✕ in Holland 26. 9. 1944.
- c. Pr. Max Ignaz Anton Gerhard Benedikt Karl Maria, * Slabetz 12. 6. 1912; < Prag 23. 5. 1938 Karoline Gfin v. Busseul, * Subotica 8. 5. 1918, T. d. Majors a. D. Raoul Gf v. B. u. d. Marie-Therese Przssin v. Lobkowicz.

Kinder:

- a) Przssin Huberta Maria, * Petschau 15. 10. 1939.

- b) Pr. Josef Maria, * Petschau 8. 7. 1941.
 c) Pr. Alfred Maria, * Petschau 3. 2. 1945.
 d. Pr. Alfred Franz Johannes v. Nepomuk Maximilian
 Karl Gerardus Benediktus Maria, * Slabetz 17. 12. 1913
 × Lahuschi b. Nevel, Rußland, 23. 11. 1943.
 3) Pr. Georg Viktor, * Schloß L'Hermitage, Nord, 30. 6. 1828
 † Paris 15. 4. 1879; × Paris 22. 1. 1862 Marie de Durfort-
 Civrac de Lorge, * Paris 15. 1. 1841, † Schloß Cambray, Eure
 28. 12. 1910, T. d. Emerie de D.-C. Duc de L. u. d. Emilie
 Leonie du Bouchet-de-Sourches-de-Tourzel.

Kinder:

- (1) Przssin Marie-Eleonore Georgine Louise, * Brüssel 6. 1
 1864; × Paris 26. 5. 1887 Marie Louis René Vicomte
 de Cheigné, * ..., † ... 27. 2. 1899 (*Paris 7, 20. rue
 75 Guillaume*).
 (2) Przssin Marie Elisabeth Pauline Anna, * Brüssel 23. 9
 1865, † ...; × Paris 11. 2. 1889 Charles de Bruce
 * ..., †
 (3) Przssin Johanna Marie Emma Augustine, * Dülmen 9. 10
 1870; × Paris 20. 6. 1894 Herbert d'Espagne, Marquis de
 Venevelles, *, † (*Paris 16, 40 Avenue de Jemu
 u. Schloß Chambray, Eure*).
 (4) Pr. Franz Marie Emmanuel Joseph, * Paris 18. 3. 1873
 † 1950; × Paris 10. 10. 1908 Valentine Marie Luis
 Simone de Chaponay, * Schloß Lascours, Gard, 28. 4
 1885, T. d. Jean d. Ch. u. d. Mathilde du Plat de Monticour
 (*Schloß Juigné sur-Mayenne, Maine et Loire*).

Kinder:

- a. Przssin Maximiliane Johanna Franziska Marie Ray
 munda, * Sedan 11. 10. 1909; × Paris 21. 6. 1933 Ayma
 Comte de La Tour du Pin-Chambly a. d. H. de
 Marquis de la Charce, * (*Paris, 36 Avenue Pierre I
 de Sorbie u. Schloß d'Arrancy, Aisne*).
 b. Pr. Franz Emmanuel Georg Marie Peter, * Schloß
 Juigné sur-Mayenne 15. 8. 1913 (*Paris*).
 c. Pr. Humbert Marie Franz Anton Ludwig, * Schloß
 Lascours, Gard, 20. 1. 1915 (*Paris*).
 d. Przssin Simone Marie Mathilde Armande, * Schloß
 Lascours 6. 11. 1917; × Schloß Lascours, Gard, ... 10
 1942 Joachim Comte de Bernis, *
 e. Pr. Robert Marie Franz Georg, * Paris 4. 6. 1920

2. Pr. Ferdinand Victor Philipp, * 31. 10. 1791, † Schloß Roaulx, Belgien, 4. 9. 1865; × Roaulx 3. 9. 1810 Konstanze Przssin v. Croy-Solre, * Conde-sur-Escaut 9. 8. 1789, † Schloß Roaulx, Belgien, 2. 12. 1869, T. d. Emmanuel Pr. v. C.-S. u. d. Adelaide Hżgin v. Croy-d'Havre.

Söhne:

- 1) Pr. Emmanuel, * Brüssel 13. 12. 1811, † Schloß Roaulx, Belgien, 16. 1. 1865; × Dülmen 14. 7. 1841 Leopoldine Przssin v. Croy, * Dülmen 9. 8. 1821, † Florenz 26. 5. 1907, T. d. Alfred Hżg v. C. u. d. Eleonore Przssin zu Salm-Salm.

Söhne:

- (1) Pr. Alfred Emmanuel, * Dülmen 18. 3. 1842, † Brügge 21. 5. 1888; × London 12. 1. 1875 Elisabeth Mary Parnall, * 29. 11. 1855, † Bellignies 7. 9. 1912, T. d. u. d.

Kinder:

- a. Przssin Marie Elisabeth Louise, * London 26. 11. 1875 (*Schloß Bellignies, Nord, Frankreich*).
- b. Pr. Leopold Marie Karl Eduard Emmanuel, * San Remo 20. 2. 1877; × Paris 23. 10. 1918 Jacqueline Denyse de Lespinay, * Chantonay, Vendee, 9. 3. 1889, T. d. Zenobe Alexis D. d. L. u. d. Marie Therese Benoit d'Azy (*Schloß Bellignies, Nord, u. Schloß St. Benin d'Azy, Nievre, Frankreich*).

Kinder:

- a) Przssin Elisabeth Marie Klara Leopoldine Jacqueline, * Schloß Saint-Benin d'Azy 13. 12. 1921.
- b) Przssin Marie-Dorothee Konstanze Denyse Isabella, * Schloß Saint-Benin d'Azy 19. 8. 1924.
- c) Przssin Claire-Constance Emmanuele Marie, * Schloß Saint-Benin d'Azy 22. 9. 1925.
- d) Pr. Leopold Emmanuel Marie Reginald Johann Elias, * Schloß Saint-Benin d'Azy 17. 11. 1926.
- e) Przssin Florenze Paula Therese Marie Leopoldine, * Schloß Saint-Benin d'Azy 14. 12. 1927.
- f) Przssin Catherine Helene Isabella Marie Leopoldine, * Schloß Saint-Benin d'Azy 1. 4. 1929.
- g) Przssin Jacqueline Rose Marie Denyse Leopoldine, * Schloß Saint-Benin d'Azy 8. 8. 1930.
- [h) Przssin Emmanuela Therese Maria Anna Leopoldine, * Schloß Saint-Benin d'Azy 22. 2. 1932.

- c. Pr. Reginald Karl Alfred, * London 26. 9. 1878, vorm. Kgl. belg. a. o. G. u. b. M.; > Brüssel 25. 10. 1920
Isabella Przssin v. Ligne, * Brüssel 23. 9. 1889, T. d. Ernest Fst v. L. u. d. Diane de Cossé Brissac a. d. H. d. Hzge v. Brissac (*Brüssel 2 Boulev. Brand Whitlock, u. Schloß de Bellignies, Nord-Frankreich*).

Töchter:

- a) Przssin Yolande Marie Ernestine Emma Isabelle, * Brüssel 22. 2. 1924.
b) Przssin Diane Marie Leopoldine Jacqueline Ernestine Emmanuela, * Brüssel 25. 1. 1927.
- (2) Pr. Gustav Ferdinand Wilhelm Alfred, * Dülmen 19. 5. 1845, † Schloß Roeulx, Belgien, 3. 9. 1889; > Paris 15. 6. 1868 Eugenie Luise de Croix a. d. H. der Marquis de Heuchin, * Paris 28. 3. 1842, † Dree, Frankr., 5. 5. 1916, T. d. Charles Comte de C. u. d. Marie Stephanie Amelie de Tournon Simiane.

Kinder:

- a. Przssin Margarete Konstanze Luise Marie, * Roelux, Hennegau, 1. 10. 1869; > Paris 28. 6. 1893 Theodule Comte de Grammont, * Villersexel 10. 11. 1865, † Schloß Lugny les-Charolles 23. 12. 1940 (*Paris VIII, Av. Friedland 22, u. Schl. Lugny-les-Charolles, Saone et Loire*).
- b. Pr. August Maria Gustav Stephan Karl Emmanuel, * Roelux 18. 10. 1872, † Paris 4. 6. 1932, Rr des (span.) O. v. GVließ, ERr des souv. Malt.-RrO.; > Héverlé b. Löwen 2. 12. 1896 Marie Salvatrix Przssin u. Hzgin v. Arenberg, * Héverlé 26. 4. 1874, D. des souv. Malt.-RrO., T. d. Engelbert Hzg v. A. u. d. Eleonore Przssin u. Hzgin v. Arenberg.

Kinder:

- a) Przssin Eleonore Dorothea Sophie Leopoldine Amalie Antonie Maria Gabrielle, * Héverlé 19. 9. 1897; > Paris 25. 4. 1925 Guy Comte de La Rochefoucauld, * Paris 14. 5. 1894 (*Paris VII, Av. de La Motte-Fouqué 4, u. Schloß Villeneuve*).
- b) Pr. Stephan Gustav Emmanuel Anton Engelbert Maria, * Brüssel 8. 9. 1898, Bailli-Groß-Kreuz d. souv. Malt.-RrO.; > Paris 12. 7. 1922 Alyette de Pomereu a. d. H. d. Marquis de Pomereu d'Aligre, * Paris 4. 3. 1903, T. d. Michel Marie Robert d.P. u. d. Alexandrine Marie Isabelle Nua (Roeulx, Belgien).

Söhne:

- (a) Pr. Rudolf Stephan Alexander Anton Maria,
* Paris 8. 4. 1924; > Bailleul 15. 12. 1945 Odile
de Bailleul, * Paris 5. 8. 1926, T. d. Marquis de
B. u. d. Isabelle Buccicodella Conca.

Sohn:

Pr. Olivier Robert Stephan, * Paris 1. 6. 1948.

- (b) Pr. Philipp Robert Marie, * Paris 13. 5. 1928.
- c) Przssin Maria Klara Emma Engelberte Antoinette,
* Roeulx 25. 9. 1907; > Roeulx 14. 6. 1926 Amaury
Pr. de Merode, * Everbergh 3. 10. 1902 (*Schloß
Everbergh, Brabant*).
- d) Pr. Gustav Theodule Ferdinand Joseph Anton Marie,
* Roeulx 21. 8. 1911, ERr des souv. Malt-RrO.
- c. Przssin Konstanze Leopoldine Philippine Maria,
* Paris 15. 4. 1876, † Aux Echelles 9. 10. 1943; > Paris
7. 7. 1903 Elzéar Cte de Sabran-Pontevès, * Ville-
neuve-Loubet, Alp. Marit., 17. 2. 1865, † Villecresnes,
Seine et Oise, 20. 11. 1940.
- d. Przssin Alix Maximilienne Marie, * Roeulx 9. 8. 1884;
> Paris 22. 1. 1907 René de la Croix, Comte de
de Castries, * (*Paris VIII, Av. Montaigne 51, u.
Schloß La Chapelle*).
- e. Przssin Pauline Maria Magdalena, * Roeulx 11. 1. 1887
(*Paris VIII, Av. Montaigne 53*).
- 2) Pr. Justus Marie Ferdinand Victurnien, * Paris 19. 2. 1824,
† Brüssel 7. 12. 1908; > Brüssel 28. 9. 1854 Marie Gfin v.
Ursel, * Brüssel 17. 9. 1833, † ebd. 18. 4. 1885, T. d. Joh.
Franz Hzg d'U. u. d. Magdalene Marie Sophie d'Harcourt.

Söhne:

- (1) Pr. Heinrich Franz Ghislain Ludwig Maria, * Brüssel
8. 3. 1860, † Rumillies 6. 2. 1946; > London 26. 11. 1936
Cornelia Evelyn Paumier, * Jersey City, New Jersey,
4. 10. 1877, (> I. Scott †), † Ghlin, Belgien,
17. 12. 1943.
- (2) Pr. Ferdinand Karl Joseph Leo Maria, * Roeulx 4. 5.
1867, Weltgeistlicher, apostol. Protonotar (*La Verrière,
Hennegau*).
- (3) Pr. Karl Joseph Heinrich Maria, * Roeulx 14. 5. 1869;
† Rumillies 29. 5. 1943; > Rumillies 15. 4. 1896 Mathilde
Gfin v. Robiano, * Rumillies 6. 2. 1868, † ebd. 6. 2. 1946,

T. d. Albert Gfn v. R. u. d. Berta Gfn van der Straten-Ponthoz.

Kinder:

- a. Przssin Maria Magdalena Mathilde Gerardine, * Rumillies 10. 6. 1897 (*Schloß Rumillies*).
- b. Pr. Albert Maria Heinrich Gerhard, * Rumillies 24. 2. 1900 (*Schloß Rumillies*).
- c. Przssin Mathilde Maria Gerhardine Sebastiane, * Rumillies 20. 1. 1902; > Rumillies 1. 7. 1926 Charles Comte d'Yve, * Bois de Lessines (Hainaut) 8. 5. 1885. (*Brüssel, Rue d'Arlon 102*).
- d. Przssin Maria Immaculata Klara Elisabeth Gerardine Margarete, * Rumillies 16. 10. 1905, StkrD.; > Rumillies 8. 9. 1926 Dr. jur. Thierry Gf v. Limburg-Stirum, * Brüssel 28. 12. 1904 Großkreuz u. SA. für Belgien d. RrO. vom Hl. Grabe (*Schloß Huldenberg, Brabant, u. Brüssel*).
- e. Pr. Emmanuel Marie Joseph Gerard, * Rumillies 24. 4. 1908, Civil-Ingenieur d. Bergwerke; > Eyzer (Overysche) 12. 8. 1944 Nicole Gfn v. Marnix v. Sainte Aldegonde, * Eyzer 25. 6. 1919, T. d. John Gfn v. M. v. S. A. u. d. Therese Gfn d'Oultremont (*Schloß Rumillies, Belgien*).

Kinder:

- a) Przssin Isabella Gabrielle Marie Emmanuelle Mathilde Johanna Gaetane Ghislaine, * Brüssel 4. 7. 1945.
 - b) Przssin Marie Gabrielle Gaetane Therese Nicole Ghislaine, * Rumillies 4. 12. 1946.
 - c) Pr. Guillaume Gabriel Joseph Juste Pierre Gaetan Marie Ghislain, * Rumillies 10. 4. 1950.
 - d) Pr. Charles Louis Gabriel Joseph Gaetan Marie Ghislain, * Rumillies 17. 6. 1951.
 - f) Pr. Johann Marie Joseph Ghislain Gerhard, * Rumillies 8. 10. 1910 (*Schloß Rumillies, Belgien*).
- (4) Pr. Joseph Emmanuel Maria Sophie Ignaz, * Brüssel 20. 2. 1873; > Paris 9. 2. 1904 Geneviève Collinet de la Salle, * Tarbes 22. 11. 1883, † Spa 18. 10. 1937, T. d. Adolf C. d. la S. u. d. Margueritha Antoinette Perier.

Töchter:

- a. Przssin Marie Elisabeth Madeleine, * Brüssel 30. 10. 1904.

- b. Przssin Margarete Genovefa Marie Franziska Ghislaine,
* Spa 11. 7. 1912.
- c. Przssin Helene Elisabeth Marie, * Brüssel 20. 2. 1916.
3. Pr. Philipp Franz, * 26. 11. 1801, † Ems 2. 8. 1871, auf Gars,
Buchberg a. Kamp u. Stollberg, NÖsterr.; × 28. 7. 1824
Johanna Przssin zu Salm-Salm, * 5. 8. 1796, † Düsseldorf
22. 11. 1868, T. d. Constantin Fst zu S.-S. u. d. Marie-Walburga
Gfin v. Sternberg-Manderscheid.

Söhne:

- 1) Pr. Alexander Gustav August, * 21. 8. 1828, † Schloß
Buchberg NÖsterr. 5. 12. 1887; × Laer, Westf., 4. 8. 1863
Elisabeth Maria Gfin v. Westphalen zu Fürstenberg,
* Münster i. W. 14. 6. 1834, † Buchberg, NÖsterr., 30. 10. 1910,
T. d. Klemens Gf v. W. z. F. u. d. Kunigunde Gfin v. Aicholt.

Kinder:

- (1) Przssin Elisabeth Marie Stephanie Josephine, * Marien-
lohe 2. 8. 1868, StiftsD. des Hzgl. Savoyenschen Damen-
stiftes i. Wien (*Wien, Damenstift, Johannesgasse 15, und
Gars, NÖsterr.*).
- (2) Pr. Wilhelm Hubert Ernst, * Buchberg 6. 10. 1869,
† Tulln, NÖsterr., 18. 4. 1918; × Arad 15. 9. 1898 Desideria
(Dezsi) Rónay v. Zombor, * Kis-Zombor 11. 5. 1874,
† Graz 6. 9. 1935, T. d. u. d.

Kinder:

- a. Pr. Stephan Alexander Maria Wilhelm, * Paulis, Un-
garn, 7. 8. 1899; × Houston, Texas, 21. 6. 1928 Beatrix
Taylor, * 2. 1. 1904, T. d. u. d. (*Houston,
Texas*).
- b. Przssin Dorothea Elisabeth Maria Anna, * Pörtschach,
Kärnten, 19. 10. 1900; × Bellignies, Frankr., 11. 8.
1926 Louis Olry-Lusson, * (*Florida, Monut Dora*).
- c. Przssin Helene Elisabeth Maria Anna, * Pörtschach
30. 7. 1902 (*Habichen, Oetzal, Tirol*).
- d. Przssin Elisabeth Kunigunde Maria Anna, * Wildon,
Steiermark, 22. 3. 1904, † (durch Bombenangriff) Wien
1944; × Graz 30. 10. 1924 Dr. Sepp Brandl (gesch.
Graz 14. 1. 1930).
- e. Przssin Maria Helene Leopold Elisabeth Anna, * Graz
11. 1. 1912 (*Habichen, Oetzal, Tirol*).
- (3) Pr. Klemens Maria Hubertus Joseph Alexander, * Buch-
berg a. Kamp 31. 3. 1873, † Wien 23. 11. 1926, auf Buchberg

u. Gars, NÖsterr., vorm. K. u. K. Km.; × Wien 31. 1. 1903
 Christiane Przssin v. Auersperg, * Slatinan, Böhmen,
 24. 11. 1878, † Carlslust, Nied.-Fladnitz, NÖsterr., 16. 5.
 1945, vorm. K. u. K. PD., StkrD., T. d. Franz Pr. v. A.
 u. d. Wilhelmine Gfin Kinsky v. Wchinitz u. Tettau.

Kinder:

- a. Przssin Marie Elisabeth Christiane Wilhelmine Antonia
 Kunigunde, * Buchberg 17. 6. 1905, Mitbesitzerin von
 Buchberg u. Gars, NDonau; × Buchberg a. Kamp 20. 4.
 1933 Dr. jur. Eugen Gf v. Waldstein, Herr v. Wartens-
 berg, * St Pölten 20. 1. 1905, vorm. Min.-Kommissär
 i. österr. Bundeskanzleramt (*Karlslust, NÖsterr.*).
- b. Przssin Wilhelmine Maria Christiane Elisabeth Antonia
 * Wien 18. 5. 1906; × Buchberg 15. 5. 1944 Anton Pr.
 v. Croy, * Brüssel 6. 1. 1893 (*Grumsmühlen bei Lingen,
 Ems*).
- c. Przssin Maria Gabriele Wilhelmine Karoline Chri-
 stiane Antonia, * Wien 11. 4. 1908.
- d. Pr. Karl Franz Antonius Klemens Alexander Kaspar
 Melchior Balthasar, * Wien 7. 1. 1912; × Graz 7. 9.
 1939 Barbara Freiin Söll v. u. zu TeiBenegg auf
 Stainburg, * Graz 24. 1. 1906, T. d. Ferdinand Frhr
 S. v. u. zu T. a. St. u. d. Elvira Ceconi Edle v. Moncecon
 (*Buchberg a. Kamp, NÖsterr.*).

Kinder:

- a) Pr. Ferdinand Maria Carl Clemens Franz Judas
 Thadäus, * Buchberg 23. 6. 1940.
 - b) Przssin Elisabeth Maria Brigitte Christiane Barbara,
 * Buchberg 21. 12. 1941.
 - c) Przssin Christiane Maria, * Buchberg 15. 2. 1945.
 - e. Przssin Franziska Maria Elisabeth Wilhelmine Chri-
 stiane Antonie Martina, * Wien 30. 1. 1917; × Buch-
 berg, NÖsterr. 30. 5. 1943 Josef Gf v. Schall-Riauour,
 * Gaussig 30. 9. 1908, † Dresden 15. 4. 1944 (*Karlslust,
 NÖsterr.*).
 - f. Przssin Agathe Maria Elisabeth Christiane Antonie,
 * Wien 15. 8. 1920.
- (4) Pr. Alexander Marie August Stephan Klemens, * Buch-
 berg 31. 3. 1873, † Bad Ischl 10. 7. 1937, vorm. K. u. K. Km.
 u. ERr des souv. Malt.-RrO.; × Wien 19. 11. 1908 Mathilde
 Gfin v. Stockau, * Wien 27. 4. 1881, T. d. Georg Gf v.
 St. u. d. Eveline Baltazzi.

Kinder:

- a. Pr. Anton Philipp Maria Josef Ignatius Georg Alexander, * Königsfeld 1. 9. 1909; × Rauden 11. 11. 1940 Klementine Przssin v. Ratibor u. Corvey, Przssin zu Hohenlohe-Schillingsfürst, * Rauden b. Ratibor, Schlesien 24. 4. 1918, T. d. Victor Htzg v. R. u. C. u. d. Elisabeth Przssin zu Oettingen und Oettingen-Spielberg (*Ischl, OÖsterr., Schützenbichl 4, u. Schloß Corvey, Westf.*).

Kinder:

- a) Przssin Alexandra Marie Sibylle Sofie, * Schloß Rauden 31. 12. 1941.
- b) Pr. Franz, * Schloß Corvey, Westf., 25. 9. 1946.
- b. Przssin Elisabeth Maria Evelyne, * Königsfeld 14. 2. 1911; × Wien 12. 5. 1942 Heimdall Gf v. Stolberg-Wernigerode, * Potsdam 23. 12. 1904, vermißt i. Rußland., Kaufm., (.).
- c. Pr. Alexander Georg Maria Josef Ignatius, * Königsfeld 27. 11. 1912; × London 17. 2. 1938 Anne Elspeth Campbell, * London 16. 8. 1917, T. d. William C. u. d. Dorothy Lang (*London*).
- Kinder:
- a) Przssin Charlotte Alexandra Maria Clotilde, * London 31. 12. 1938.
- b) Przssin Emma Rosanne, * Suttor, Sussex, 30. 12. 1943.
- c) Pr. Maximilian Richard Alexander, * London 2. 6. 1946.
- d. Przssin Eveline Maria Franziska Elisabeth Ignatia Aloysia, * Altenbuch 6. 6. 1914; × Wien 15. 5. 1940 Dr. jur. Oswald Gf v. Kielmansegg, * Wiener-Neustadt 30. 12. 1908 (*Wien XIX, Dänengasse 6*).
- e. Przssin Marie Rosa Aloisia Mathilde, * Altenbuch 29. 3. 1916; × Wien 31. 1. 1942 Gotthard Gf v. Schaffgotsch gen. Semperfrei v. u. zu Kynast u. Greiffenstein, Frhr zu Trachenberg, * Warmbrunn 5. 9. 1914 (*Schwäb. Gmünd, Württ.*)
- 2) Pr. August-Philipp, * Düsseldorf 19. 3. 1840, † ebd. 29. 6. 1913; × Anholt 30. 11. 1871 Adelheid Przssin zu Salm-Salm, * Anholt 21. 1. 1840, † Paderborn 25. 8. 1916, T. d. Alfred *Fst zu S.-S.* u. d. Auguste Przssin v. Croy-Dülmen.

Kinder:

- (1) Pr. Emmanuel Ludwig Maria, * Berlin 14. 7. 1874, † ... 11. 1949.
 (2) Przssin Marie Leopoldine Franziska, * Nied.-Walluf 27. 6. 1876, † 12. 3. 1947.

Erbach s. Bd. I (1951)**Esterházy von Galántha**

Kath. — Benedict Esterhas (de Zerhászáza, Komitat Preßburg), † um 1552; < um 1526 mit Helene Besseney de Galántha, 1539—1565, tritt seit 1549 urkundlich (vgl. Cf Joh. Esterházy „Az Esterházy család“, Budapest 1901, 2. Bd, Urkunden) unter dem Namen „Esterhas de Galántha“ auf. Stammvater der hier in Betracht kommenden Linie ist sein Enkel Nikolaus Esterházy de Galántha, * 1583, † 1645. — Ungar. Baron Preßburg 10. 4. 1613; ungar. „Graf von Forchtenstein“ (ungar. Frakno) Sopron 24. 6. 1626 (beides für obigen Nikolaus); Reichsfst ad pers. 7. 12. 1687 bzw. (primog.) mit „Hochgeboren“ Preßburg 23. 5. 1712 (beides für Paul Baron Esterházy v. Galántha, Gfn v. Forchtenstein); Ausdehnung des Reichsfstnstandes Wien 21. 7. 1783 (auf alle Nachkommen); Erwerb der ehem. Abtei Edelstetten in Bayern (vom Fstn von Ligne) 22. 5. 1804; Erhebung zur gefürsteten Reichsgfschaft Wien 17. 12. 1804; Zuständigkeit des Präd. „Durchlaucht“ (primog.) lt Bundestagsbeschluß vom 18. 8. 1825, österr. Durchführung desselben 7. 10. 1825; österr. Ausdehnung des Prädikats „Durchlaucht“ auf alle Mitgl. lt A. E. 27. 4. 1869 (intimiert durch Erlaß des Min. des Innern 5. 5. 1869). — Die Nachgeborenen führen den Titel und Namen Prinz bzw. Prinzessin Esterházy von Galantha, Durchlaucht. — StW.: In B. ein g. Greif auf g. Blätterkr. stehend, in der rechten Kralle einen Säbel schwingend und in der linken 3 r. Rosen an gr. Stengeln haltend. Auf dem gekr. H. mit b.-g. Decken der Greif, hier gekr. wachs.

Vgl. Goth. gñ Teobh., I. Linie, 1. Ast. — Vgl. Goth. Hofkal. 1775, 1836, 1848 und 1942.

Chef: Paul Fürst Esterházy v. Galántha, * 1901.

Paul 10. Fürst Esterházy v. Galántha, * Wien 21. 3. 1843, † Leka 22. 8. 1898; < I. Wien 21. 10. 1868 Marie Gfn v. Trauttmansdorff-Weinsberg, * Wien 21. 4. 1847, † Oedenburg in Ungarn 1. 4. 1876, T. d. Ferdinand Fst v. T.-W. u. d. Maria AnnaPrzssin v. Liechtenstein, < II. Dülmen 17. 6. 1879 Eugenie Przssin v. Croy.

* Dülmen 11. 10. 1854, † Wien 12. 6. 1889, T. d. Rudolf Hzgs v. C. u. d. Natalie Przssin v. Ligne.

Erster Ehe:	Zweiter Ehe:
Nikolaus II. Fürst Esterházy v. Galántha, * Wien 5. 7. 1869, † Oedenburg 6. 4. 1920; × Budapest 16. 11. 1898 Margarete Gfin Czirák v. Czirák und Dénesfalva, * Dénesfalva 11. 8. 1874, † Esterháza 18. 8. 1910, T. d. Anton Gf C. v. C. u. D. u. d. Alice Gfin Esterházy.	Pr. Rudolf Paul Eugen, * Hütteldorf 27. 5. 1880, vorm. K. u. K. Km., OLt a. D., ERr d. souv. Malt.-RrO. (<i>Wien I., Wallnerstr. 4 u. Léka, Burgenland</i>).

1. Przssin Marie Rosa Aloysia Alexa Pauline, * Kismárton 25. 1. 1900, ED. d. souv. Malt.-RrO.; × Schloß Gyüleviz, Ungarn, 1. 6. 1929 Janos Gf Almásy v. Zsadány und Török-Szentmiklós, * 7. 9. 1893 (*Bernstein, Burgenland*).
2. Paul Maria Alois Anton Nikolaus Viktor 12. Fürst Esterházy v. Galántha, gefürsteter Gf v. Edelstetten, Gf v. Forchtenstein, vorm. Erbobergespan des Soproner Komitats (Durchl.), * Kismarton 23. 3. 1901, folgte seinem Vater; Dr. jur. et polit. (z. Z. in einem Budapester Gefängnis); × 3. 8. 1946 Melinda v. Ottrubay, *, T. d. (*Ungarn*).
3. Pr. Anton Maria Paul Nikolaus, * Léka 22. 7. 1903, × Komarom 1944; × Budapest 22. 10. 1935 Gabriella Gfin Apponyi v. Nagy-Appony, * Lieszko b. Jablonicz 25. 4. 1910, StkrD. (× II. 8. 1. 1948 Ivan Gf Draskovich v. Trakostjan, * Sellyn 2. 4. 1916, gesch. u. Ehe kirchl. aufgelöst; × III. Wien 15. 11. 1948 Wladimir Gf Mittrowsky, * Sokolnitz 18. 2. 1901, Ehe als zum Zwecke der Erlangung der Staatsangehörigkeit geschl., vom Ldesger. Wien 1952 für nichtig erklärt). (In keiner der beiden Ehen wurde eine eheliche Gemeinschaft aufgenommen; die verw. Przssin führt wieder den Namen ihres 1. Gemahls), T. d. Karl Gf A. v. N.-A. u. d. Aglaë Przssin zu Windisch-Graetz (*z. Zt. München*).
Sohn:
Pr. Anton Rudolf Marie Georg Christoph Hubertus Johannes Karl Aglaë, * Wien 27. 12. 1936.
4. Pr. Ladislaus Anton Nikolaus Maria Paul Quirinus, * Léka 4. 6. 1905, Dr. rer. pol.; × Budapest 17. 11. 1929 Maria Gfin Erdödy v. Monyorókerék u. Monoszló, * Vep 26. 2. 1905, StkrD., T. d. Alexander Gf E. v. M. u. M. u. d. Elisabeth Gfin Draskovich v. Trakostjan (*Pottendorf, NÖsterr., Jägerhaus, und Wien I, Wallnerstr. 4*).

Kinder:

- 1) Przssin Elisabeth Margarete Bernadette Alexandra Maria Agate, * Budapest 5. 2. 1931, Studentin a. d. Sorbonne (*Paris*).
- 2) Pr. Nikolaus Ladislaus Paul Anton Alexander Maria Michael, * Budapest 29. 9. 1932.
- 3) Przssin Margarete Maria Bernadette Elisabeth Helene, * Budapest 11. 4. 1936.
- 4) Przssin Helene (Ilona) Maria Elisabeth Margarete Bernadette Therese, * Budapest 30. 9. 1939.
- 5) Przssin Katharina Marie Therese Antoinette, * Budapest 7. 6. 1943.
5. Przssin Bernadette Maria Alexia Angelika, * Esterháza 17. 7. 1910; × Budapest 26. 7. 1937 Julius Gf Széchény v. Sárvár-Felsövidék, * Achau 11. 10. 1910, Architekt (*Köröshegy am Plattensee*).

Fürstenberg — Fugger — Giech s. Bd. I (1951)

Harrach

Kath. u. ev. — Österr. Uradel, lt. Urkunde Kloster Raushofen a. Inn von 1195, Dietmarus de Harrouche, Gottschalcus frater eius unter anderem Heuger (*Monumenta Boica III B. S. 275*), der sich vermutlich v. Harruck (*Harrouche*) b. Freistadt, OÖsterr., nennt und mit dem in Oberösterreich begüterten Bohonik (*Wohunk*) von Harrach, Rr, 29. 11. 1309 urkundlich (OÖsterr. Urk.-Buch V, 25) die sichere Stammreihe beginnt. — Erwerbung der Hschaft Rohrau, NÖsterr., 7. 9. 1524; erbländ.-österr. Frhr als „Frhr zu Rohrau“ Wien 12. 4. 1550; Reichsfrhr 4. 1. 1552, für Dietrich v. Harrach; Oberst-Erbldstallm. in Österreich unter der Enns Augsburg 29. 5. 1559; ungar. Indigenat 1563; böhm. Herrenstand 21. 2. 1577 (alles für Leonhard v. Harrach und sein Geschlecht); Gr. Palatinat Wien 25. 8. 1625; Oberst-Erbldstallm. in Österreich ob der Enns 3. 3. 1627; Reichsgf Wien 20. 7. 1627 unter gleichzeitiger Erhebung von Rohrau zur Gfschaft mit dem Titel Gf zu Rohrau (für Karl Frhr v. Harrach); Namen- und Wappenvereinigung mit „Thannhausen“ Wien 26. 8. 1708, infolge der zweiten Ehe des Gfn Alois Thomas Raimund, * 8. 3. 1669, † 7. 11. 1742, mit Anna Cäcilia verw. (Gf Michael Oswald, † Prag 31. 1. 1694) Gfn v. Thun, geb. Gfn v. Thannhausen, * Graz 24. 3. 1674; × 22. 8. 1695, † Wien 7. 2. 1721; Aufnahme als Personalist in das schwäbische Reichs-

gfnkollegium 6. 7. 1752 (für Ferdinand Bonaventura Anton Gf v. Harrach, mit dem Rechte der Nachfolge für seinen Neffen Ernst Guido, * 8. 9. 1723, † 23. 3. 1783, und dessen Erben); Zuständigkeit des Präd. „Erlaucht“ (primog.) lt Bundestagsbeschluß vom 13. 2. 1829, österr. Durchführung desselben 9. 10. 1829, Hof-Kanzlei-Dekret 23. 2. 1841; erbl. Mitgl. des Herrenhauses des ehem. österr. Reichsrates Wien 18. 4. 1861; Ererbung von Rohrau nach Erlöschen der älteren Linie 22. 9. 1886. — StW. (ältestes Siegel von 1320, Joh. Dietrich v. Harrach, Sohn des Herrn Dietrich v. Harrach): In R. eine g. Kugel, best. mit 3 (2, 1) s. Straßenfedern. Auf dem gekr. H. mit r.-s. Decken ein r. Flug, beiderseits mit dem Schildbild bel.

Vgl. Goth. Hofkal. 1834, 1848, 1856 und 1942.

Chef: Ferdinand Bonaventura Graf v. Harrach, * 1941.

I. Linie (kath.)

Stammvater: Gf Ernst Christoph Joseph, * 1757, † 1838.

Franz-Ernst Graf v. Harrach, * Wien 13. 12. 1799, * Nizza 26. 2. 1884, K. K. GRat, wirkl. Km. usw.; < Wien 29. 5. 1827 Anna Prassin v. Lobkowicz, * Wien 23. 11. 1809, † Aschach a. d. Donau 25. 10. 1881, T. d. Franz Joseph Fst v. L. u. d. Marie Caroline Prassin zu Schwarzenberg.

1. Johann Nepomuk Franz Gf v. Harrach, * Wien 2. 11. 1828, † ebd. 12. 12. 1909; < I. Prag 2. 8. 1856 Maria-Margareta Prassin v. Lobkowicz, * Prag 13. 7. 1837, † Aschach a. d. Donau 2. 9. 1870, T. d. Johann Nepomuk Pr. v. L. u. d. Carolina Gfm v. Wrhna u. Freudenthal; < II. Prag 15. 10. 1878 Maria Theresia Prassin v. Thurn u. Taxis, * Prag 7. 1. 1856, † Schloß Prugg 20. 8. 1908, T. d. Hugo Maximilian Pr. v. Th. u. T. u. d. Almeria Gfm v. Belcredi.

Kinder: a) erster Ehe:

- 1) Gfm Gabriele, * Prag 26. 10. 1859, † Wels 28. 6. 1942, StkrD.; < Pragg a. d. Leitha 6. 5. 1893 Gabriel Gf Marcani v. Tagliano u. Talgate, * Laibach 24. 5. 1861, † Wels 28. 11. 1934, vorm. K. u. K. Km. u. FMLt. a. D.
- 2) Otto Johann Nepomuk Gf v. Harrach, * Prag 10. 2. 1863, † Schloß Hradek b. Königgrätz, Böhmen, 10. 9. 1935; < Wien 14. 1. 1902 Karoline Prassin zu Oettingen-Oettingen u. Oettingen-Wallerstein, * Prag 22. 2. 1873, vorm. K. u. K. PD., StkrD., ED. des souv. Malt.-RrO., T. d. Karl Fst zu O.-O. u. O.-W. u.

d. Ernestine Gfin Czernin v. u. zu Chudenitz (*Prugg a. d. Leitha, NÖsterr.*).

Kinder:

- (1) **Johann Nepomuk Anton Karl Leonhard Otto Bonaventura Maria Kleophas Graf v. Harrach**, * Prugg a. d. Leitha 25. 9. 1904, † (i. amerik. Gefangenschaft) Bad Kreuznach 12. 5. 1945; < Alt-Aussee 16. 10. 1940 **Stephanie Gfin u. Edle Herrin v. u. zu Eltz gen. Faust v. Stromberg**, * Alt-Aussee 30. 9. 1917, T. d. Erwein Gf v. u. zu E. u. d. **Johanna Gfin v. Schönborn-Wiesentheid** (*Prugg a. d. Leitha, NÖsterr., u. Wien I., Freyung 3*).

Kinder:

a. **Ferdinand Bonaventura Ernst Otto Erwein Johann Nepomuk Leonhard Franz Roman Graf v. Harrach** zu Rohrau u. Thannhausen, Hr der Gfschaft Rohrau, Frhr zu Prugg u. Purrhenstein, Hr der Hschaften Starkenbach, ehem. Jilemnice, Sadowa u. Storckow (§) (Erl.), * Wien 18. 11. 1941.

b. Gfin **Johanna Alexandra Georgine Amalie**, * Königgrätz 10. 7. 1944.

- (2) Gfin **Ernestine Antonia Karoline Pia Marie Susanna**, * Rohrau 11. 8. 1903; < Wien 7. 11. 1932 **Johann Gf Lexa v. Aehrenthal**, * Zarskoje Sselo 9. 8. 1905 (*Prugg a. d. Leitha, NÖsterr.*).

- 3) Gfin **Maria Theresia Johanna Karolina Anna Edeltrud**, * Konarovic, Böhmen, 23. 6. 1866, † Wien 30. 10. 1947; < Prugg a. d. Leitha 20. 10. 1896 **Stanislaus Gf v. Wisniewski**, * Krystynopol 15. 11. 1859, † Lemberg 18. 5. 1940, auf Krystynopol usw., vorm. K. K. Km.

b) zweiter Ehe:

- 4) Gf **Ernst Franz Hugo Johann Maria Evaristus**, * Hradek, Böhmen, 26. 10. 1879, vorm. K. u. K. Km., ERr des souv. Malt.-RrO. u. Großkomtur ad hon. des bayer. St.-Georg-O., Oberst-Erbldstallmstrin Österr. ob u. unter der Enns (Seniorat); < München 22. 11. 1905 **Elisabeth Gfin v. Preysing-Lichtenegg-Moos**, * Moos 15. 11. 1883, † Schloß Natternberg, NBayern 27. 2. 1932, StkrD, T. d. Kgl. bayr. Km. **Konrad Gf v. P.-L.-M.**, Fkhr auf Moos, u. d. **Christiane Gfin v. Arco-Zinneberg** (*Schloß Moos b. Langenisenhofen*).

Kinder:

- (1) Gfin **Christiane Marie Therese Elisabeth Leopoldine Ernestine Maximiliane**, * Wien 12. 10. 1916, (...).

- (2) Gf Ernst Leonhard Otto Georg Johann Konrad Maria Schnee Hubertus, * München 5. 8. 1929, Justiz-Rr des souv. Malt.-RrO.; > Klagenfurt 12. 1949 Hermine Neukirchner, *, T. d. u. d.

Kinder:

- a.
b.

2. Gf Alfred Karl, * Prag 9. 10. 1831, † Abbazia 5. 1. 1914; > Wien 26. 7. 1869 Anna Przssin v. Lobkowitz, * Wien 5. 4. 1847, † Aschach a. d. Donau, OÖsterr., 25. 11. 1934, vorm. K. u. K. PD., StkrD., T. d. Ludwig Pr. v. L. u. d. Leopoldine Przssin v. u. zu Liechtenstein.

Kinder:

- 1) Gf Franz Maria Alfred, * Traunkirchen 26. 7. 1870, † Iglau, Mähren, 14. 5. 1937, auf Aschach u. Stauf, OÖsterr., u. Janowitz, Mähren, vorm. K. u. K. GRat u. Km., ERr des Deutschen O., EBailli des souv. Malt.-RrO.; > I. Wien 29. 5. 1895 Gabriele Gfn v. Khevenhüller-Metsch, * Fronsburg, NÖsterr., 15. 11. 1874, † Baden b. Wien 12. 9. 1896, T. d. Siegmund Gf v. K.-M. u. d. Marianne Gfn zu Herberstein; > II. Wien 30. 6. 1902 Sarah Przssin zu Hohenlohe-Waldenburg-Schillingsfürst, * Sagh 4. 12. 1880, † Gr.-Meseritsch 10. 6. 1908, T. d. Chlodwig Pr. zu H.-W.-S. u. d. Franziska Gfn v. Esterházy; > III. Seefeld 1. 2. 1910 Alice Gfn zu Hardegg auf Glatz u. im Machlande, * Gr.-Harraß 10. 7. 1879, T. d. Johann Gf zu H. u. d. Alice Gfn de la Fontaine u. d'Haroncourt Unverzagt (*Schloß Aschach a. d. D.*).

Töchter: a) zweiter Ehe:

- (1) Gfn Josepha Sarolta Maria Anna Franziska Saturnina, * Schloß Aschach 29. 11. 1905, auf Gr.-Meseritsch; > Schloß Meseritsch 7. 1. 1933 Aloys Gf Podstatzky-Lichtenstein, * Weseliczko 5. 9. 1905 (*Santiago, Chile, Suecia 1666*).
(2) Gfn Anne-Marie (Nany) Nicoletta, * Schloß Aschach 6. 12. 1906, auf Janowitz u. Rabenstein (§); > Prag 1. 8. 1928 Franz Sigmund Anton v. Rosty-Forgach v. Barkocz (Adoptivsohn d. verst. Gfn Anton Forgach v. Ghymes und Gacs), *, Dr. jur., Mitbes. von Vilke, Ungarn (§), Kgl. ung. Leg.-Rat im Min. d. Äußeren a. D. (*Santiago, Chile, Placa Valdinia*)

b) dritter Ehe:

- (3) Gfn Alice Louise Marie, * Wien 23. 9. 1916, auf Aschach u. Stauff; > Schloß Aschach 29. 7. 1940 Karl August Frhr

v. Dreihann zu Sulzberg am Steinhof, * 15. 7. 1906
Dr. jur., vorm. Att. der Deutsch. Gesandtschaft i. Preßburg
(*Schloß Aschach a. d. Donau*).

- 2) Gfn Ludwiga Maria, * Aschach 1. 10. 1876, † Brünn 1. 6. 1942;
vorm. auf Frischauf, Bonitz u. Gaiwitz, Bes. der Restgüter
Probitz u. Tesswitz a. W., Mähren, StkrD., ED. des souv.
Malt.-RrO; × Wien 19. 9. 1905 Philipp Hugo Frhr Wambolt
v. Umstadt, * Aschaffenburg 1. 1. 1881, † Regensburg 8. 3.
1946, vorm. K. u. K. Km.

II. Linie. (ev. u. kath.)

Stammvater: Gf Ferdinand Joseph, * 1763, † 1841.

Karl Philipp Graf v. Harrach, * Prag 16. 11. 1795, † Breslau
25. 11. 1878 (ev.), Patrizier von Neapel, auf Gr.-Sägewitz, Preuß.
Schlesien; × I. Stremplowitz 10. 7. 1829 Theresia Gfn v. Sedl-
nitzky, * Troppau 26. 8. 1810, † Dresden 23. 9. 1834, T. d. Anton
Gf v. Š. u. d. Maria Anna Gfn v. Wilczek; × II. Dresden 5. 7. 1838
Isabella Freiin v. Pfister, * Wien 17. 11. 1812, † Dresden 5. 4. 1896
(ev.), T. d. Georg Frhr v. P. u. d. Johanna Friederike Hummel.

a) erster Ehe:

1. Gf Ferdinand Friedrich Wilhelm August Anna, * Rosnochau,
OSchles., 27. 2. 1832, † Berlin 14. 2. 1915, auf Tiefhartmannsdorf,
Kr. Schönau, Kgl. preuß. WGRat, Prof. u. Major a. D.; × Ober-
hofen b. Thun, Schweiz, 26. 8. 1868 Helene Gfn v. Pourtalès,
* Konstantinopel 7. 5. 1849, † Kraschnitz 13. 12. 1940, PD.
weiland der Deutschen Kaiserin und Königin v. Preußen, T. d.
Albert Gf v. P. u. d. Anna v. Bethmann-Hollweg.

Kinder:

- 1) Gfn Viktoria Auguste Anna Elisabeth, * Berlin 24. 6. 1870;
× Tiefhartmannsdorf 13. 10. 1891 Christoph Gf Vitzthum
v. Eckstädt, * Dresden 14. 10. 1863, † Tiefhartmannsdorf
3. 1. 1945, auf Tiefhartmannsdorf, Schles., Kgl. sächs. Khr,
StMin. a. D.
- 2) Gf Hans-Albrecht, * Florenz 11. 2. 1873, Bildhauer; × Mün-
chen 23. 10. 1899 Helene Gfn v. Arco-Zinneberg, * Schön-
burg 26. 10. 1877 (kath.), T. d. Max Gf v. A.-Z. u. d. Olga Freiin
v. Werther (*München, Biedersteiner Str. 21a*).

Töchter: (kath.)

- (1) Gfn Marie-Elisabeth Leopoldine Innocenta, * München
28. 7. 1900; × München 12. 1. 1922 Maximilian Frhr

- v. Unruh, * Alt-Raudten 14. 11. 1868, † Breslau 10. 5. 1925, auf Konradswaldau, Kr. Guhrau, Schlesien, Landesältester.
- 3) Gf Manfred Karl Theodor Viktor Ernst, * Kl.-Krichen 10. 5. 1878, † Bad Nauheim 11. 9. 1924, auf Sägewitz u. Kl.-Krichen, ERr des Joh.-O.; > Meyenburg 24. 5. 1906 Magdalene v. Rohr gen. v. Wahlen-Jürgaß, * Demmin 26. 7. 1881, † Deuna 13. 10. 1945, auf Meyenburg, Kr. Ostprignitz (§), T. d. Theodor v. R. gen. v. W.-J. u. d. Anna Erna v. Heyden.

Kinder:

- (1) Gfin Sophie Adele Anna Magdalene, * Kl.-Krichen 28. 3. 1907; > Kl.-Krichen 6. 9. 1938 Konrad v. Czetztritz u. Neuhaus, * Berlin 30. 11. 1890, † (in belg. Kriegsgefangenschaft) 1946, GM. (*Waake bei Göttingen*).
- (2) Gf Günther Karl Theodor Ernst Manfred, * Kl.-Krichen 13. 8. 1908, auf Sägewitz, Kr. Breslau (§); > I. Dresden 17. 3. 1932 Herta-Louise Gfin v. Pfeil u. Klein-Ellguth, * Dresden 26. 12. 1907, † Segen (früher Sägewitz) 4. 11. 1939, T. d. Traugott Gf v. P. u. Kl.-E. u. d. Johanna v. Krauss; > II. Sommerfeld b. Stralsund 9. 6. 1941 Brigitte (Brita) v. Schaevenbach, * Stralsund 4. 4. 1912, T. d. Konrad v. S. auf Sommerfeld u. d. Elli Freiin v. Esebeck (*Ellert, Post Vogelsang b. Lütjenburg, Holstein*).

Kinder: a) erster Ehe:

- a. Gf Albrecht Leopold Günther, * Breslau 1. 7. 1936.

b) zweiter Ehe:

- b. Gfin Herta Elisabeth Magdalene Brigitte, * Breslau 5. 6. 1942.
- c. Gfin Vera Magdalene Brigitte, * Schönberg, Holstein, 23. 12. 1949.

- (3) Gfin Ursula Helene Anna Gerda, * Kl.-Krichen 11. 8. 1911; > Kl.-Krichen 11. 2. 1938 Gotthard Frhr v. d. Recke, * Sabitz 2. 9. 1905, auf Sabitz (§) (*Waake bei Göttingen*).
- (4) Gf Leonhard Ferdinand Theodor Ernst Leopold Manfred, * Kl.-Krichen 8. 4. 1912 auf Kl.-Krichen Kr. Lüben, Schlesien (§); > Berlin 18. 7. 1939 Maria Cecilie Johannes, * Berlin 26. 8. 1914, T. d. WGLeg.-Rats u. MinDir. im Ausw. Amt Hermann J. u. d. Elise Johanne Thiele (*Neu-Schönberg, Holstein*).

Söhne:

- a. Gf Johannes Leonhard Bonaventura Hermann Manfred, * Kl.-Krichen 2. 9. 1940.
- b. Gf Christoph Leonhard Manfred Hartmann Leopold, * Kl.-Krichen 18. 1. 1943.

- c. Gf Joachim Leonhard Dietrich Ernst Wilhelm, * Burgundenau b. Görlitz 4. 2. 1945.
- (5) Gf Ernst Theodor Leopold Wichard Manfred, * Kl.-Krichen 15. 12. 1913, ✕ Chémery b. Sedan 14. 5. 1940, Olt u. Adj. i. einem Panzer-Rgt.
- (6) Gf Wichard Karl Ferdinand Ernst Theodor Manfred, * Kl.-Krichen 6. 3. 1916, Dipl.-Ldwirt; ✕ Deuna, Eichsfeld 20. 11. 1944 Jutta Gfin vom Hagen, * Bad Grund (Harz) 27. 10. 1923, T. d. Eberhard Gf vom H. auf Deuna u. d. Edelgarde Edle Herrin u. Freiin v. Plottho (*FAL Volkerode b. Braunschweig*).
- Söhne:
- a. Jobst-Babo Manfred Eberhard Ernst Theodor Wichard, * Göttingen 19. 8. 1946.
- b. Hanno Günther Siegbert Wichard, Göttingen 19. 2. 1948 (*Friedland/Leine, Kr. Göttingen*).
- (7) Gf Manfred Theodor Ernst Waldemar Ferdinand Leopold, * Kl.-Krichen 9. 5. 1922, ✕ Nepekrytaja b. Charkow 13. 5. 1942.
- 4) Gfin Gerda Adele Konradine Sophie, * Kl.-Krichen 3. 4. 1880, † Ludwigslust 23. 4. 1943; ✕ Kl.-Krichen 7. 4. 1904 Leopold v. Böhm-Bezing, * Lüben 24. 10. 1878, † Parchim 8. 4. 1923, Kgl. preuss. Oberstlt. i. Gen. Stab a. D.

Hohenlohe — Isenburg (Ysenburg) s. Bd. I (1951)

Khevenhüller-Metsch*

Kath. — Erstes urkundl. Auftreten in Villach, Kärnten 1396 (Haus-, Hof- u. StArchiv Wien), in Franken Ulreich der Chevenhuelaer 24. 7. 1330 (Mon. Boica 53, S. 336). — Bestätigung des von Kg Wenzel (1376—1400) verliehenen Wappens um 1425 (durch Kg Sigmund für Johann Chevenhüller); Erwerb der Veste Aichelberg 1427; Erbdstallmeister von Kärnten Wien 13. 3. 1565; Reichsfrhr Feldlager Raab 16. 10. 1566 (für die Brüder Johann, Bartholomäus u. Moritz Christoph sowie ihren Vetter Georg, Stammvater des blühenden Hauses); erbländ. österr. Gf Wien 23. 7. 1673 (für Ehrenreich Frhr v. Khevenhüller); Reichsgr mit „Hochgeboren u. Wohlgeboren“ Wien 6. 1. 1725; böhm. Inkolat Wien 23. 1. 1725; Aufnahme in das schwäbische Reichsgfnkollegium 24. 10. 1737 (alles für des Obigen Sohn Sigismund Friedrich); Namen u. Wappenvereinigung mit „Metsch“ Wien 11. 3. (vom Reich) u. Wien 24. 4. (erbländ.)

1751 infolge der Vermählung Wien 22. 11. 1728 des Gfn Johann Joseph, * Klagenfurt 3. 7. 1706, † Wien 18. 4. 1776, mit Karoline Marie Anguste, * Wien 26. 1. 1709, † ebd. 17. 4. 1784, ältesten Tochter des Johann Adolf Gf v. Metsch (vgl. Goth. Tschb. der Adeligen Häuser, Teil A); böhm. Fst (primog.) mit „Hochgeboren“ Wien 20. 12. 1763; Reichsfst (primog.) Regensburg 30. 12. 1763; Obersterldhofmeister in Österreich unter der Enns Wien 3. 12. 1775 (alles für obigen Johann Joseph, Sohn des vorgenannten Sigmund Friedrich); Zuständigkeit des Präd. „Durchlaucht“ (primog.) lt. Bundestagsbeschluß vom 18. 8. 1825; österr. Durchführung desselben 7. 10. 1825; erbl. Mitgl. des ehem. Herrenhauses des österr. Reichsrats Wien 18. 4. 1861. — Die Nachgeborenen führen den Namen Gf bzw. Gfn v. Khevenhüller-Metsch.-W. (1425): Von Schw. über G.get.; oben ein g. Eichelzweig mit einer Eichel u. 2 Blättern, unten ein gefluteter schw. Balken. Auf dem schw.-g. bewulsteten H. mit gleichen Decken ein von G. u. Schw. get. wachs. Steinbock.

Vgl. Bernh. Czerwenka „Die Khevenhüller“, Wien 1867, u. Moshammer: Chronik von 1625 und Khevenhüller-Archiv (Deposit im Staatsarchiv in Wien). — Vgl. Goth. Hofkal. 1833, 1836, 1848 und 1942.

Chef: Franz Eduard Fürst v. Khevenhüller-Metsch, * 1889.

Franz 4. Fürst v. Khevenhüller-Metsch, * Wien 7. 4. 1762, † Frohnsburg/NÖ. 2. 7. 1837; > I. Wien 6. 7. 1791 Maria-Elisabeth Gfn v. Kuefstein, * Wien 2. 5. 1771, † St. Pölten 8. 1. 1798, T. d. Joh. Adam Gf v. K. u. d. Maria Franziska Gfn Colloredo; > II. St. Pölten/NÖ. 16. 4. 1798 Maria Josefa Gfn v. Abensperg und Traun, * St. Pölten 23. 11. 1782, † St. Pölten 6. 3. 1799, T. d. Joh. Otto Gf v. A. u. T. u. d. Maria Anna Gfn v. Kuefstein; > III. Oroszvar 15. 6. 1812 Christine Gfn Zichy v. Zich u. Vásonykeö, * Wien 30. 4. 1792, † Penzing 20. 7. 1830, T. d. Karl Gf Z. v. Z. u. V. u. d. Antonia Gfn v. Khevenhüller-Metsch.

Dritter Ehe:

- Richard 5. Fürst v. Khevenhüller-Metsch, * Thalheim 23. 5. 1813, † Ladendorf 29. 11. 1877; > Wien 8. 12. 1836 Antonia Gfn Lichnowsky, * Wien 18. 4. 1818, † Wien 10. 1. 1870, T. d. Eduard Fst L. u. d. Eleonore Gfn Zichy v. Zich u. Vásonykeö.**

Sohn:

Gf Sigmund * Wien 31. 5. 1841, † Graz 10. 7. 1879; > Wien 5. 10. 1872 Maria Anna Gfn v. Herberstein, * Graz 8. 12. 1851, † Baden b. Wien 2. 8. 1921, T. d. Joh. Friedrich Gf v. H. u. d. Therese Gfn v. Dietrichstein.

Kinder:

1) Anton Sigismund Joseph Maria 7. Fürst v. Khevenhüller-Metsch, * Wien 26. 7. 1873, † Salzburg 8. 11. 1945, folgte seinem Oheim, dem 6. Fstn Karl, vorm. K. u. K. Km., ERr des souv. Malt.-RrO.; × Wien 4. 6. 1910 Gabrielle Gfin v. Mensdorff-Pouilly, * Wien 12. 2. 1893, vorm. K. u. K.-PD. u. StkrD., T. d. Alfons Gf v. M.-P. u. d. Ida Gfin Paar (*Wien XIX, Hackeberggasse 27*).

Töchter:

- (1) Gfin Maria Anna Ida Leopoldine, * Wien 16. 6. 1911; × Dresden 15. 5. 1939 Gotthard Gf Pilati v. Thassul zu Daxberg, * Warmbrunn 19. 7. 1906 (*Sandsee, P. Pleinfeld, Mfr.*).
 - (2) Gfin Leopoldine Gabrielle Maria, * Wien 23. 2. 1913; × Berlin 11. 2. 1941 Max Huck, * Jästersheim, Kr. Guhrau, 22. 8. 1910, Major a. D., Reitlehrer (*Ebingen, Kr. Balingen, Württ., Ludwigstr. 18*).
 - (3) Gfin Ida Gabrielle Antonia, * Wien 4. 6. 1914; × Dresden 2. 2. 1935 Joseph Gotthard Frhr v. dem Bongart, * Pfaffendorf 7. 4. 1909 (*Salzburg-Parsch, Gaisbergstr. 6*).
 - (4) Gfin Gabrielle Sigismunde Marie-Anna Leopoldine Ida Antonia Josefa, * Luzern 1. 11. 1925.
- 2) Gfin Maria Theresia Gabrielle Leontine, * Graz 29. 12. 1877, vorm. K. u. K.-PD.; × Baden b. Wien 3. 7. 1900 Karl Gf v. Rumerskirch, * Wien 19. 11. 1867, † Kitzbühel 24. 5. 1947 (*Kitzbühel, Tirol*).
 - 3) Gfin Edina Antonia Maria Anna Josepha, * Graz 13. 3. 1879, StkrD.; × I. Baden b. Wien 18. 9. 1902 Rudolf Gf Grundemann v. Falkenberg, * Haindorf 11. 4. 1874, † Wien 19. 5. 1908, K. u. K. Km; × II. Wien 6. 8. 1910 Kasimir Tarnoczy v. Alsó-Lelőcz u. Jezernicze, * † (ermordet) Lelocz, Slovakei 31. 8. 1944 (*Linz, OÖsterr., Volksfeststr. 4*).
2. Gf Othmar Maria Johann Saturnis, * St. Pölten 29. 11. 1819, † Teplitz 23. 5. 1890; × Wien 12. 1. 1850 Leontine Freiin Kress v. Kressenstein, * Preßburg 16. 11. 1822, † Wien 10. 4. 1907, T. d. Karl Frhr K. v. K. u. d. Leopoldine Gfin Zichy.

Söhne:

- 1) Gf Alfred Karl Felix Franz Leopold Othmar Maria, * Budapest 25. 7. 1852, † Osterwitz 23. 12. 1911; × Wien 27. 11. 1888 Melanie Gfin Erdödy, * Wien 3. 5. 1861, T. d. Franz Gf E. u. d. Helena Gfin v. Oberndorff (*Schloß Nieder-Osterwitz, Post Launsdorf, Kärnten*).

Kinder:

- (1) Franz Eduard Joseph Adam Othmar Leopold Hubertus Maria 8. Fürst v. Khevenhüller-Metsch u. Aichelberg, Gf zu Hohenosterwitz u. Annabüchl, Frhr zu Landskron u. Wernberg, auf Carlsberg, Riegersburg, und Ladendorf (Durchl.), * Wien 3. 12. 1889, folgte seinem Vetter 2. Grades Anton Sigismund, † 8. 11. 1945, auf Hohenosterwitz u. Pellendorf, vorm. K. u. K. Km, Komtur des Bayer. St Georgs-O.; × Schloß Heiligenberg 16. 8. 1913 Anna Przssin zu Fürstenberg, * Lana 19. 4. 1894, † Freiburg i. Br. 19. 8. 1928, StkrD., T. d. Maximilian Fst zu F. u. d. Irma Gfin v. Schönborn-Buchheim (*Schloß Nieder-Osterwitz, Post Launsdorf, Kärnten*).
- Kinder:
- a. Gfin Irma Maximiliane Franziska Melanie Anna Eduardine Stefania, * Donaueschingen 3. 8. 1914; × Madrid 26. 2. 1941 Silvio Scherz, * Villach 3. 8. 1908 (*Madrid, Gastambide 19*).
 - b. Gfin Melanie Irma Maximiliana Egona, * Schönborn 18. 10. 1915; × Osterwitz 12. 6. 1951 Ivan Gf Draskovich v. Trakostjan, * Sellye, Kom. Baranya, Ung. 2. 4. 1916 (*München 60, Blütenring 19*).
 - c. Gf Max Alfred Bartholomäus Friedrich Anton Franz Eduard Joachim Anna Maria Schnee Oswald Hubertus, * Schloß Heiligenberg 5. 8. 1919 (*Madrid, José Antonio 57*).
 - d. Gfin Helene Maria Anna Franziska, * Wien 4. 4. 1921.
- (2) Gf Georg Albig Joseph Anton Adam Hubertus Maria, * Wien 14. 3. 1891, Komtur des bayer. St Georg-O. (*Schloß Nieder-Osterwitz, Post Launsdorf, Kärnten*).
- (3) Gfin Antoinette Olga Alexandrine Leontine Helene Klothilde Josepha Ignazia Maria, * Wien 6. 4. 1897, StkrD.; × I. Prag 8. 8. 1927 Bohuslav Gf v. Kolowrat-Krakowsky-Liebsteinsky, * Reichenau 11. 10. 1876, † Prag 26. 8. 1934; × II. Solnitz 17. 5. 1939 Wilhelm Jaroslav Gf v. Kolowrat-Krakowsky-Liebsteinsky, * Reichenau 14. 3. 1888 (Bruder des ersten Gemahls) (*Cihayque, Aysen, Chile*).
- 2) Gf Karl Emmanuel Johann Maria, * St. Pölten 5. 1. 1854, † Genua 5. 3. 1910, K. u. K. Km. u. GKonsul; × Korfu 14. 9. 1893 Maria Botti-Vrachliotti, * Korfu 3. 1. 1873, T. d. Angelo B.-V. u. d. Elena Bini (*Lausanne, Carlton Hotel*).

Kuefstein *

Kath. — NÖsterreichisches, vermutlich nach Kufstein in Tirol benanntes, mit den dort seit dem 12. Jahrh. (Sigihart de Kuofstein, 1180 [Mon. Boica VII, 440]) vorkommenden de Kuofstein stammesgleiches Geschlecht, das mit Hans Kuofstainer, Maria-Laach 1330, Pfleger der Herrschaft Spitz b. Maria-Laach a. d. Donau, die Stammreihe beginnt. Erwerb von Feinfeld durch Heirat des Hans Jakob K. mit Kath. Frauenhoferin 1414; vom Nachbarbesitz Greillenstein durch Heirat des H. Lorenz K. mit Barb. Volkra 1534. Kauf von Spitz bis Maria-Laach als freies Eigentum 1589. — Reichs- u. erbländ. Frhr als „Kuefstainer, Frhr zu Grailnstain und Herr zu Spiz“ Prag 2. 2. 1602, nösterr. Herrenstand 1602 (beides für Johann Georg Kuefstainer, † 1603, seit 1587 Herrn auf Spitz a. Donau); Bewilligung, sich „Herr von Kuefstain, Frhr auf Greyllenstain und Herr zu Spitz“ zu nennen, Wien 18. 9. 1622; Prädikat „Wohlgeboren“ Wien 24. 6. 1624; Oberst-Erbld-Silberkm. in Österr. ob und unter der Enns Wien 25. 6. 1624 (alles für Johann Jakob, † 1633, Sohn des Vorigen); Reichsgf mit Wappenbesserung und „Hoch- und Wohlgeboren“ 13. 2. 1637 (unausgefertigt wegen Ablebens Kaiser Ferdinand II., † 15. 2. 1637) (für das Gesamtgeschlecht); ungar. Indigenat 1647; Kontinuierung des Gfnstandes durch die österr. Hofkanzlei Ebersdorf 7. 9. 1654 (beides für Georg Adam, † 1656, Sohn des Vorigen); Stiftung des Fkm. Greillenstein usw. Wien 4. 4. 1699 (durch Johann Georg, † 1699, Sohn des Vorgenannten); Bestätigung des Gfnstandes mit Wappenvermehrung und „Hoch- u. Wohlgeboren“ durch die Reichskanzlei Wien 18. 2. 1709; Herrenstand in Böhmen u. Mähren Wien 11. 12. 1725, in OÖsterr. Linz 18. 8. 1732; großes Palatinat Wien 8. 9. 1734; Ldmann in Kärnten Klagenfurt 1. 8. 1736, in Steiermark Graz 22. 5. 1737, in Krain Laibach 14. 6. 1737, in Görz u. Gradisca Görz 3. 7. 1737; Aufnahme in die schwäb. Reichsritterschaft Freiburg i. Br. 1. 10. 1737; Herr u. Ldmann in Tirol 2. 4. 1739; Aufnahme als Personalist in das schwäb. Reichsgfknkollegium 1746 (alles für Joh. Ferdinand, † 1755, Sohn des Vorgenannten); Zuständigkeit des Präd. „Erlaucht“ (primog.) lt. Bundestagsbeschl. vom 13. 2. 1829, österr. Durchführung desselben 9. 10. 1829; erbl. Mitgl. des Herrenh. des ehem. österr. Reichsrats Wien 18. 4. 1861. — Die Nachgeborenen führen den Namen Gf bzw. Gfn v. Kuefstein. — StW.: In R. auf g. Dreieberg ein nackter g.-gekr. Mohr, der in der Rechten ein Schwert hält. Auf dem H. mit r.-s. Decken der Mohr zw. 2 von S. und R. übereck-get. Adlerflügeln.

Vgl. Karl Gf Kuefstein, Studien zur Familiengesch., 4 Bde Wien und Leipzig 1908—1928. — Vgl. Goth. Hofkal. 1832, 1848, 1945 und 1942.

Chef: Ferdinand IV. Graf v. Kuefstein, * 1885.

Franz Seraphicus Graf v. Kuefstein, Hohenkraen usw., * Kassel 11. 6. 1841, † Viehofen, NÖsterr., 31. 12. 1918, K. K. Km.; < Rom 30. 11. 1872 Maria della Pace Przssin Odescalchi, * Rom 6. 12. 1851, † ebd. 7. 3. 1917, T. d. Livio Fat O. u. d. Sophie Gfin Branicka.

1. Gfin Maria Katharina Guidobaldine Elisabeth, * Schloß Viehofen 5. 11. 1873, † . . . 1951, seit 1920 Klosterfrau unter dem Namen Francesca Maria, Oberin des Klosters delle Adoratrici perp. sacr. in Bassano Veneto.
2. Gfin Sophie Livia Marie, * Schloß Viehofen 17. 6. 1875, seit 1920 Klosterfrau unter dem Namen Angela Teresa, Karmeliterin (*Livorno*).
3. Gfin Guidobaldine Marie Franziska, * Schloß Viehofen 19. 6. 1878, † Rom . . . 1933, seit 1920 Klosterfrau unter dem Namen Maria Chiara, Kapuzinerin in Rom.
4. Gfin Alexandra Marie Livia, * Schloß Viehofen 12. 10. 1879, † Rom 1932, seit 1896 Klosterfrau unter dem Namen Maria Luise, Nob. Oblata zur heiligen Franziska Romana in Rom.
5. Johann Ferdinand IV. Gabriel Maria Joseph Karl Emil Franz Georg Ignaz Graf v. Kuefstein, Frhr auf Greillenstein und Herr zu Spitz (Erl.), * Rom 1. 2. 1885; folgte seinem Oheim, dem Gfin Karl (* 31. 7. 1838, † 2. 2. 1925); auf Greillenstein, Burgschleinitz, Viehofen u. Zaggung, NÖsterr. (ehem. Fkm.), Dr. jur. utr. vorm. K. u. K. Km., Gesandtsch.-Att. i. R., < Karlstetten b. St. Pölten 16. 9. 1920 Stephanie Gfin Marshall, * Drahotusch 18. 11. 1886, ED des bayer. Theresien-O., T. d. K. u. K. Oberst i. R. Max Gf M. u. d. Wilhelmine Gfin v. Hallwyl (*Schloß Greillenstein b. Horn und Schloß Viehofen b. St. Pölten, NÖsterr.*).

Kinder:

- 1) Gfin Franziska Romana, * Schloß Viehofen 2. 7. 1921.
- 2) Erbfg Karl Ferdinand Franz Ernst Maria, * Schloß Viehofen 6. 3. 1923; < Loosdorf, NÖsterr. 8. 5. 1949 Gabriele Gfin v. Mensdorff-Pouilly, * Boskowitz 7. 2. 1926, T. d. K. u. K. Km. Eduard Gf v. M.-P. u. d. Giselda Gfin v. Collalto u. San Salvatore.

Kinder:

- (1) Gfin Alexandra Stephanie Thekla Maria, * Wien 11. 4. 1950.
- (2) Gf Wilhelm Georg Ferdinand Alfons Andreas Maria, * Wien 9. 8. 1951.

- 3) Gfin Maria della Pace Karoline Anna Adelheid Theresia vom Kinde Jesu, * Schloß Viehofen 2. 4. 1924.
- 4) Gfin Vittoria Gabrielle Guidobaldine, * Wien 8. 10. 1929, > Greillenstein 30. 6. 1951 Johannes Gf v. Blanckenstein, * Battelau, Mähren, 23. 5. 1923 (*Schloß Viehofen b. St. Pölten, NÖsterr.*).
6. Gfin Helene Ladislawa Maria Sophia, * Rom 26. 10. 1886, † Livorno 24. 7. 1943, seit 1920 Klosterfrau unter dem Namen Theresa Beatrice, Karmeliterin in Rom.

Leiningen s. Bd. 1 (1951)

Leiningen-Westerburg

(des Stammes v. Westerburg)

Edelfreies Geschlecht des Lahngaus, das auf Sifrid I., Herrn v. Runkel, der vor 1100 das Kloster Seligenstadt stiftet (vgl. „Stammtafeln westdeutsch. Adelsgeschlechter im Mittelalter“, III. Bd., von Walther Möller, Darmstadt 1936, Selbstverlag des Verfassers), die Abstammung zurückführt; durch Sifrid IV. u. Dietrich I., Söhne des Sifrid III., Herrn v. Runkel u. v. Westerburg, der 1226 urkdl. (Orig. im fsl. Wied-Archiv in Neuwied) vertraglich die Teilung zw. Westerburg u. Runkel errichtete, wurde das Geschlecht in die Häuser Westerburg u. Runkel (s. Art. Wied) geteilt. Heinrich I., Sohn des vorgenannten Sifrid IV., nahm von der 1279 ererbten Burg Westerburg (im Westerwald, Reg.-Bez. Wiesbaden) den alleinigen Namen u. das Wappen Westerburg an. — Ererbung von Leiningen (Alt-Leiningen in der bayer. Pfalz) infolge der Ehe (1423) Reinhard's III. Herrn zu Westerburg, † 1449, mit Margareta Gfin zu Leiningen durch deren Enkel Reinhard IV., 8. 3. 1467; derselbe nannte sich Gf zu Leiningen-Westerburg u. erhielt die Bestätigung als Gf zu Leiningen, Ldgf im Elsaß, Köln 30. 9. 1475; Besitzteilung unter den Söhnen des Georg Wilhelm Gfn zu Leiningen-Westerburg-Schaumburg, † 1695, von denen zwei die folgenden Linien stifteten, 1705. — W. (StW. Westerburg): In R. ein g. Kreuz, bewinkelt von je 5 (2, 1, 2) kleinen g. Kreuzen; später gev., 1 u. 4 wie oben, 2 u. 3 in B. 3 (2,1) s. Adler u. bel. mit r. Turnierkragen (Leiningen). Auf dem H. mit r.-g. Decken ein wie der Schild bezeichneter offener Flug.

Vgl. „Gesch. u. Genealogie der Dynasten v. Westerburg“ von J. G. Lehmann, Wiesbaden 1866, W. Roth, u. vergleichend J. A. Hillebrand in den Nass. Ann., Bd. 41, S. 11f., sowie „Genealog. Gesch. des Hauses Leiningen u. Leiningen-Westerburg“ von Dr. Ed. Brinkmeier, 2 Bde., Braunschweig 1890/91, Rich. Sattler.

Vgl. *Goth. Hofkalender* 1825, 1848 und 1942.

I. Alt-Leininger Linie

Im Mannesstamme erloschen

Ev. — Stammvater: Gf Christoph Christian, * 11. 3. 1656, † 17. 5. 1728. — Verlust der Gfschaft Alt-Leiningen 1801 u. Entschädigung durch (die ehemalige Prämonstratenser-Abtei) Ilbenstadt in Hessen 25. 2. 1803; Rückgabe der Burg Alt-Leiningen 9. 6. 1815; erbl. Mitgl. der ehem. Ersten Kammer des Ghzgt. Hessen 17. 3. 1820; Zuständigkeit des Präd. „Erlaucht“ (primog.) lt. Bundestagsbeschuß vom 13. 2. 1829; Ererbung der Hschaft Westerbürg (mit erbl. Sitz im ehem. preuß. Herrenh.), Reg.-Bez. Wiesbaden, nach dem Aussterben des nassauischen Astes der Neu-Leininger Linie 11. 11. 1874. — Die Nachgeborenen führen den Namen Graf bzw. Gräfin zu Leiningen-Westerbürg-Alt-Leiningen.

Friedrich Ludwig Christian, Graf zu Leiningen-Westerbürg-Alt-Leiningen, * 2. 11. 1761, † 9. 8. 1839; < I. 24. 9. 1792 Charlotte Bernhardine v. Zach zu Rautenberg, * 1. 7. 1777, † 24. 11. 1841 (gesch. 1798), (< II. v. Löwenklau); < II. 5. 4. 1804 Eleonore Marie Breitwieser, * 2. 1. 1781, † 24. 11. 1842 (durch ghzgl. hess. Verleihung vom 27. 1. 1816) v. Brettwitz.

zweiter Ehe:

1. Johann Ludwig Graf zu Leiningen-Westerbürg-Alt-Leiningen, * 9. 6. 1807, † 31. 10. 1864; < 15. 8. 1850 Hermine Freiin v. u. zu Stadl, * 7. 9. 1815, † 7. 9. 1869. T. d. Georg Frhr v. u. zu St., K. u. K. Km., u. d. Josepha Freiin v. Königsbrunn.

Kinder:

- 1) Friedrich Wiprecht Franz Graf zu Leiningen-Westerbürg-Alt-Leiningen, * Laibach 30. 12. 1852, † Ilbenstadt 7. 2. 1916, auf Ilbenstadt, Hessen, Westerbürg u. Schadeck, Reg.-Bez. Wiesbaden; < I. Genf 11. 3. 1875 Olga v. Brailard, * Charkow, Rußld., 13. 1. 1850, † Bad Homburg v. d. H. 20. 10. 1937 (ghzgl. hess. Adelsstand, Darmstadt 20. 11. 1874), (gesch. 15. 2. 1895), T. d. Univ. Prof. in Genf J. Ch. Braillard u. d.; < II. Klagenfurt 17. 5. 1907 Maria Freiin Schluga v. Rastenfeld, * Klagenfurt 26. 12. 1884 (kath.), ED. d. bayer. Theresien-O. (< II. Fiume 15. 3. 1920 Nikolaus Roediger-Schluga, adopt. von Albert Frhr Schluga v. Rastenfeld), T. d. Oskar Frhr Sch. v. R. u. d. Elisabeth Freiin Huebmershofen v. Silberngl.

Kinder: erster Ehe:

- (1) Gustav Friedrich Ottokar Graf zu Leiningen-Westerbürg-Alt-Leiningen, * La Montagne bei Genf 8. 2. 1876, † München

23. 7. 1929 Kgl. preuß. Lt a. D.; × I. Oberhaching b. München 1. 5. 1902 Ottilie Hurnans, * 18. 10. 1882 (gesch. 28. 1. 1907); × II. München 12. 5. 1908 Kreszentia (Senta) Fichtner, * München 6. 8. 1883 (kath.), (gesch. 21. 6. 1921); × III. Göppingen 7. 7. 1921 Emma Müller, * Göppingen 20. 11. 1894, † nach 1929 (gesch. 6. 7. 1923) (× I. Friedrich Metzler gesch.), T. d. Rentners Ernst M. in Göppingen u. d. Luise Thies; × IV. München 7. 10. 1924 Hedwig Brehmer, * Magdeburg 4. 4. 1897 (× I. Setzer, gesch.) (*Westerburg, Willmenröderweg*).
- (2) Gfn Eleonore Margareta Ernestine Olga, * Wiesbaden 6. 3. 1880 (*Bad Homburg v. d. H., Luisenstr. 92, u. Schloß Westerburg*).
Adoptivsohn, s. u. I.
- (3) Gfn Hilda Helene Luise Lätitia, * Ibenstadt 4. 1. 1886; × Bad Homburg v. d. H. 3. 8. 1910 Roland Harris, * (*North Andover b. Boston, Mass., USA.*).
- 2) Gfn Viktoria Hermine Mathilde, * Gallenegg, Krain, 18. 9. 1859, † Friedberg, Hessen, 14. 2. 1933 (kath).
Adoptivsöhne, s. u. IIa—c.
2. Gf Georg August, * 10. 8. 1815, † 19. 1. 1850; × Pest 9. 7. 1843 Cattina Medanic, * 25. 4. 1824, † Fiume 5. 10. 1864 (kath.), T. d.

Sohn:

Gf Emich Friedrich Thomas, * Mainz 10. 8. 1846, † Frankfurt a. M. 6. 7. 1906; × I. Wien 21. 6. 1869 Marie Fischl, * Gumpendorf 1. 7. 1850, † (kath.) (gesch. 1. 6. 1872), T. d.; × II. Frankfurt a. M. 30. 6. 1906 Hedwig v. Nord-eck, * München-Gladbach 27. 10. 1877 † Dresden 15. 10. 1922 (die Ehe wurde für nichtig erklärt, Ldger. Dresden 3. 2. 1908, × II. Dresden 2. 12. 1908 Emil v. Boeckmann) T. d.
Der ersten Ehe ist eine Tochter entsprossen.

Nichtadelige Namensträger (s. S. XVII)

- I. Adoptivsohn der Gfn Eleonore zu Leiningen-Westerburg-Alt-Leiningen (s. o.) (Adoptionsvertrag Homburg v. d. H. 3. 1. 1930, gerichtl. bestätigt 10. 3. 1930): Emil Konrad Schmidt, * Lorch a. Rh. 26. 8. 1893 (ev.), S. d. Mühlenbes. Friedrich Soh. in Lorch u. d. Emma Schlaudl, führt den Namen „Graf zu Leiningen-Westerburg-Alt-Leiningen“. (.....).
- IIa. Adoptivsohn der Gfn Hermine zu Leiningen-Westerburg-Alt-Leiningen (s. o.) (Adoptionsvertrag Graz 20. 7. 1923, gerichtl. bestätigt Friedberg, Hess., 15. 1. 1924): Johann Wenzel Peter, * Wien 29. 1. 1877, † KZ Buchenwald 23. 3. 1946, Major a. D., führte den Namen „Leiningen-Westerburg-Alt-Leiningen“; × Paris 26. 2. 1907 Maria Theresia Reinighaus, * Graz 24. 11. 1883, † Eggenberg 21. 12. 1934, d. *Fabrikbes. Julius R. u. d. Emilie Mautner v. Markhof*.

Kinder:

- 1) Hans Karl Reinhard, * Wien 25. 11. 1907, Dipl.-Ing. Architekt; < I. Wien 2. 6. 1939 Charlotte Schieferl, * Wien 19. 7. 1917 (gesch.); < II. Salzburg 15. 3. 1947 Christine Schlederer, * (< I. Parson [gesch.] (Salzburg, Marcusa-Sittikus-Str. 9).
Sohn erster Ehe:
Hans Christian, * Wien 23. 1. 1945.
 - 2) Yvonne Edmée, * Paris 13. 12. 1909 (Gras, Stainserhofgasse 4); < Schloß Slavetie 8.6.1930 Adam Gf Orsich de Slavetich, * Varazdin 12.5.1895, Referent a. D. (gesch.) (Belgrad, Jugoslawien).
 - 3) Ralph Elliot Max, * Graz 13. 1. 1914, <x Rußland, 4. 1942 Dipl.-Ing., Architekt, Lt.
- Ib. Adoptivsohn der Gfn Hermine zu Leiningen-Westerburg-Alt-Leiningen (s. o.) (Adoptionsvertrag Gras 3. 3. 1927):
Wilhelm Vitus Wisotski, * St. Veit b. Klagenfurt 22. 5. 1901. S. d. Eisendrehers Wilhelm W. u. d. Marianna Gratzner, führte den Namen „Leiningen-Westerburg-Alt-Leiningen“, nochmals adoptiert (Wien 6. 4., gerichtl. bestätigt 11. 4. 1951) durch Sophie Gfn v. Sickingen-Hohenburg, führt den Namen „Sickingen-Hohenburg“ (Wiesbaden).
- Iic. Adoptivsohn der Gfn Hermine zu Leiningen-Westerburg-Alt-Leiningen (s. o.) (Adoptionsvertrag 12. 8. 1932, amtsgerichtl. bestätigt Berlin-Schöneberg 30. 6. 1948):
Richard Frenzel, *, führt den Namen „Leiningen-Westerburg-Alt-Leiningen“ (Berlin W 35, Eitelstr. 7).

II. Neu-Leininger Linie

Luth. u. kath. — Stammvater: Gf Georg Karl Ludwig, * 23. 3. 1666, † 4. 5. 1726; < (in 3. Ehe) 2. 2. 1711 Margarete Christine Anguste Gfn Güldenlöw v. Daneskjold u. Laurwig. — Verkauf von Neu-Leiningen 1767; dänische Anerkennung der Erbensprüche auf das Fideikommiß der Gfschaft Laurwig, Norwegen, (ein durch den Verkauf der Hschaft Laurwig entstandenes Fkkapital) nach evtl. Erlöschen des Gfl. Ahlefeldtschen Mannesstammes 22. 2. 1785. — Die Mitglieder dieser Familie führen den Namen Graf bzw. Gräfin zu Leiningen-Westerburg-Neu-Leiningen.

Wilhelm Gf zu Leiningen-Westerburg-Neu-Leiningen, * 16. 2. 1824 (kath.), † 29. 4. 1887 (luth.); < München 19. 6. 1861
Therese Flossmann, * München 7. 4. 1842, † ebd. 19. 10. 1918, T. d.

-
1. Gf Karl, * Dillingen 8. 4. 1863, † Fürstfeldbruck 18. 1. 1941 (freier Christ), Kgl. bayer. ORegRat u. BezirksOAMtman a. D. Adoptivsohn, s. u.
 2. Gf Wilhelm Thomas Emich, * Landshut 11. 5. 1875 (kath.), Dr. oec. publ., Hochschulprofessor für Bodenkunde a. D. in Wien; < München 14. 3. 1912 Kreszentia Mühlbauer, * Ingolstadt 11. 11. 1880. T. d. (Großmain b. Salzburg, Haus Walthart).

Namensträger nichtgrüfl. Standes (s. S. XVII)

Adoptivsohn des Gfn Karl zu Leiningen-Westerburg-Neu-Leiningen (s. o.) (Adoptionsvertrag München 18. 5., gerichtl. bestätigt Fürstentfeldbruck 18. 6. 1936; Alexander Friedrich Hermann v. Madroux, * Augsburg 15. 3. 1912 (ev.), Bankbeamter (s. Goth. Adel. Tschb. B.), führt den Namen „Graf zu Leiningen-v. Madroux“ (Augsburg, Hochfeldstr. 21).

Leyen s. Bd. 1 (1951)

Lobkowicz

Kath. — Böhm. Uradel, aus dem Nikolaus v. Ujezd (Sohn des Mares) auf Milcoves, sich nach der von ihm 1408 erworbenen Feste Lobkovic „Nicolaus de Ujezd alias de Lobkowicz“ benannte (Lobkowiczches Archiv in Raudnitz a. d. E.) — Reichsfürst u. Wappenvermehrung (durch Hinzufügung d. Adlers der Plichta v. Zierotin) Brünn, am Freitag vor St. Oswaldi 1459. Böhmischer Herrenstand seit 1479; Reichsfst Wien 17. 8. 1624 (für Zdenko Adalbert v. Lobkowicz); Erhebung der Reichsherrschaft Neustadt an der Waldnab zur „gefürsteten Gfschaft Sternstein“, Regensburg 23. 8. 1641 (die Gfschaft ist 1807 an Bayern veräußert, der Titel vorbehalten geblieben); Erwerbung des Hzgt. Sagan, Schlesien, 9. 7. 1646 (veräußert 1785); Einführung in den Reichsfürstenrat (wegen Sternstein) 30. 6. 1653; ungar. Indigenat 20. 11. 1663; Großes Palatinat 15. 2. 1647; Übertragung des Hzgstitels vom Hzgt. Sagan auf Raudnitz, Wien 3. 5. 1786; Übertragung an das Haus Lobkowicz der durch das Aussterben der Gfen v. Wrthby 1830 ledig gewordenen Würde des kgl. Oberst-Erb-Schatzmeisters im Königreich Böhmen. Zuständigkeit des Präd. „Durchlaucht“ (primog.) lt Bundestagsbeschluß vom 18. 8. 1825; österr. Durchführung desselben 7. 10. 1825; österr. Ausdehnung des Präd. „Durchlaucht“ auf alle Mitgl. lt A. E. 27. 4. 1869 (intimiert durch Erlaß des Min. des Innern 9. 5. 1869). — Errichtung des Familienfkm. nach dem Grundsatz der Primogenitur durch das Testament des Fstn Wenzel Eusebius, Hzgs in Schlesien zu Sagan, 19. 2. 1677; Übergang des Fkmbesitzes in das freie Eigentum des letzten Nutznießers infolge gesetzlicher Aufhebung der Fkmisse und auf Grund der Einigung mit den Anwärtern 4. 5. 1925; erbl. Mitgl. des Herrenhauses des ehem. österr. Reichsrates Wien 18.4.1861. — Die jetzige, nach Familienurkunden als historisch richtige angenommene Schreibweise „Lobkowicz“ anstatt Lobkowitz wurde durch Familienbeschluß vom 9. 1. 1919 festgesetzt. — Soweit den *Hausgesetzen* entsprechend, führen der Chef und dessen Gemahlin *den Namen und Titel* Fürst bzw. Fürstin v. Lobkowicz, Herzog bzw. *Herzogin v. u. zu Raudnitz*, Gefürsteter Graf bzw. Gefst. Gräfin

zu Sternstein, die Nachgeborenen den Namen und Titel Prinz bzw. Prinzessin v. Lobkowicz Hzg bzw. Hzgin v. u. zu Raudnitz und das Prädikat „Durchlaucht“. — Die beiden folgenden Linien stammen von dem zweiten Sohne des Nicolaus v. Ujezd (s. o.) Johann Popel v. Lobkowicz ab, die Freiherren v. Lobkowicz von dem ersten der Söhne Nicolaus II. Hassensteinsky v. Lobkowicz. — StW.: Unter r. Schildeshpte s. ohne Bild. Auf dem gekr. H. mit r.-s. Decken ein r. Federköcher, aus dessen Höhlung eine s. Straußenfeder hervorragt.

Vgl. dem Art. Lobkowitz im Goth. fröhl. Techb., Goth. Hofkal. 1766, 1836, 1848 u. 1941; A.-T in E 3, 4.

I. Linie.

Stammvater: Fst Philipp Hyacinth, * 1680, † 1734. — Ldmann in Steiermark 30. 5. 1836; ehem. erbl. Mitgl. des Herrenh. des österr. Reichsrates Wien 18. 4. 1861.

Joseph Franz Maximilian 6. Fürst v. Lobkowicz, Hzg v. u. zu Raudnitz, gefürst. Gf zu Sternstein, * Wien 8. 12. 1772, † Wittingau 16. 12. 1816 K. u. K. GRat, Km. u. GM., Rr des österr. O. v. GVließ; < Wien 2. 8. 1792 Maria Karolina Przssin zu Schwarzenberg, * Wien 7. 9. 1775, † Prag 24. 1. 1816, K. K. PD., StkrD., T. d. Johann Joseph Fstn zu S. u. d. Maria Eleonore Gfin zu Oettingen-Wallerstein.

1. **Ferdinand Joseph Johann Nepomuk 7. Fürst v. Lobkowicz**, Hzg v. u. zu Raudnitz, gefst. Gf zu Sternstein usw., * Oberhellabrunn 13. 4. 1797, † Wien 18. 12. 1868, KK. GRat u. Km., Rr d. österr. O. v. GVließ, Oberst-Erbachtzmeister im Kgr. Böhmen; < Wien 9. 9. 1826 Maria Przssin v. und zu Liechtenstein, * Wien 3. 12. 1808, † ebd. 24. 5. 1871, KK. PD., StkrD., T. d. Moritz Pr. v. u. zu L. u. d. Leopoldine Przssin Esterházy v. Galántha.

Sohn:

Moritz 8. Fürst v. Lobkowicz, Hzg v. u. zu Raudnitz, gefst. Gf zu Sternstein usw., * Inzersdorf 2. 6. 1831, † Raudnitz 4. 2. 1903, K. u. K. GRat u. Km., Rr d. österr. O. v. GVließ, ERr d. souv. Malt.-RrO. usw.; < Prag 21. 4. 1857 Maria Anna Przssin zu Oettingen-Oettingen und Oettingen-Wallerstein, * Wallerstein 1. 2. 1839, † Koswig 23. 12. 1912, K. u. K. PD., StkrD., T. d. Friedrich Fstn zu Oe.-Oe. u. Oe.-W. u. d. Maria Anna Gfin zu Trauttmansdorff-Weinsberg.

Kinder:

(1) **Ferdinand Zdenko Maria 9. Fürst v. Lobkowicz**, Hzg v. u. zu Raudnitz, gefürst. Gf zu Sternstein, * Prag 23. 1. 1858, † Nelahozewes 22. 12. 1938, K. u. K. GRat u. Km., Rr d.

österr. O. v. GVließ, Großkr. u. EBailli d. souv. Malt.-RrO. (verz. zugunsten seines Sohnes Maximilian, Prag 21. 10. 1920, auf die Nutznießung des Fkmbesitzes); > Wien 4. 9. 1884 Anna Bertha Gfin v. Neipperg, * Prag 7. 8. 1857, † Komotau, Böhmen, 9. 4. 1932, K. u. K. PD., StkrD., ED. d. souv. Malt.-RrO., T. d. Erwin Gf v. N. u. d. Rosa Przssin v. Lobkowicz.

Kinder:

- a. Pr. Ferdinand Joseph Maria Moritz Johannes der Evangelist, * Bilin 27. 12. 1885, Dr. jur., K. u. K. Km., verzichtet gemäß Hausgesetz u. Fkmbrief 20. 10. 1920 auf die Nutznießung des Fkmbesitzes; > Prag 5. 2. 1921 Clotilde Leopoldine (Ilka) Volkova, * Wien 6. 12. 1888, T. d. (.....)

Kinder:

- a) Przssin Ludmila Maria Rosario Anna-Bertha Angela Magdalena Leopoldine, * Prag 1. 10. 1922; > Genf ... 7. 1947 Albert de Ridder, * (*Genf*).
 b) Pr. Zdenko Hyacinth Ferdinand Maria Melchior Litvin Erhard Felix Maurus, * Prag 8. 1. 1924; >
 b. Przssin Maria Rosa Josepha Anna-Bertha Dionysia Franziska, * Eisenberg 9. 10. 1887, StkrD., ED. d. souv. Malt.-RrO.; > Prag 30. 9. 1907 Adam-Ferdinand Gf v. Schall-Riaucour, * Gaussig 28. 7. 1883, † Heimerzheim 29. 4. 1949, auf Malschwitz u. Gaussig usw. (§), Kgl. sächs. Khr, ERr d. souv. Malt.-RrO. (*Burg Heimerzheim über Euskirchen*).
 c. Pr. Maximilian Erwin Maria Joseph, Antonius von Padua Heinrich Thomas, * Bilin 29. 12. 1888, Dr. jur., tschechoslowakischer Botschafter a. D.; > London (standesamtl.) 1. 12. 1924 Lilian Margaret Hope Somerville (anglik.), * London 16. 10. 1890 (> I. Francis Hugh Bonham-Carter, getrennt London 1923), T. d. u. d. (*River Bend, Dover Mass. USA.*).

Söhne:

- a) Pr. Martin Maximilian Georg, * London 21. 12. 1928; > 12. 9. 1952 Margareth Brooks, *
 b) Pr. Dominik Nikolaus Patrick, * London 6. 12. 1930.
 c) Pr. Oliver Carl Jan, * London 15. 4. 1934.
 d. Przssin Anna Maria Josephine Aloisia Praxedes Ignatia, * Kosten 20. 7. 1890; > Prag 7. 1. 1911 Hubert

- Gf zu Stolberg-Stolberg, * Wien 24. 2. 1881, K. u. K. Leg.-Sekt. a. D., ERr des souv. Malt.-RrO. (*Tutzing, OBayern*).
- e. Przssin Leopoldine Maria Josepha Elisabeth Ignatia, * Kosten 21. 8. 1891, StkrD.; < Prag 10. 1. 1922 Dr. jur. Rembert Gf v. Korff gen. Schmising-Kerssenbrock, * Lichtenstein 30. 6. 1887, Ger.-Rat a. D. (*Tschechoslowakei*).
- f. Przssin Hedwig Maria Josepha Elisabeth Anna Margarete Wilhelmine Pauline Karoline, * Kosten 25. 6. 1894, StkrD.; < Wien 15. 2. 1917 Franz Pr. v. Auersperg, * Wien 8. 4. 1887, K. u. K. Botsch.-Att. a. D. (*Weiswörth b. Salzburg*).
- g. Przssin Gabriele Maria Josepha Theresia Margarete Marie Natalie Karoline, * Bilin 18. 10. 1895; < Bilin 11. 5. 1922 Carl Gf v. Almeida, * Starnberg 27. 6. 1885, Dr. jur., K. u. K. Leg.-Sekt. a. D. (*Starnberg, Weilheimer Str., OBayern*).
- h. Przssin Josephine Maria Anna Benedikta Bernarda Ignatia Erwine Karoline, * Kosten 25. 7. 1897, K. u. K. PD., StkrD.; < Eisenberg 4. 9. 1920 Andreas Gf v. Schallriaucour, * Gaussig 18. 9. 1884, auf Wernberg, OPfalz, Major a. D., ERr des souv. Malt.-RrO. (*Wernberg, OPfalz*).
- (2) Przssin Wilhelmine Marie Anna, * Prag 16. 2. 1863, † Nelahozeves 29. 6. 1945, ED. des Hzgl. Savoy. Damenstiftes in Wien.
- (3) Przssin Gabriele Sophie Marie Anna Mauritia Ferdinande Martina, * Kosten 11. 11. 1864, † Wien 21. 1. 1941, K. u. K. PD., StkrD.; < Prag 6. 5. 1886 Maximilian Gf v. Thun und Hohenstein, * Sehuschitz 24. 7. 1857, † Wien 1. 8. 1950, vorm. K. u. K. GRat, Km. u. Oberstjägermeister, GM. a. D.
2. Pr. Johann Nepomuk Carl Philipp, * Wien 14. 1. 1799, † Konopischt 6. 6. 1878, auf Zeltsch, Konopischt, Nekmirsch, Schinkau u. Křimic, K. K. Km. u. Major i. d. A.; < Wien 20. 5. 1834 Caroline Gfin v. Wrba und Freudenthal, * Wien 11. 12. 1815, † Křimic 18. 10. 1843, K. K. PD., StkrD., T. d. Eugen Gf v. W. u. F. auf Horzowitz u. d. Barbara Gfin Erdödy.
- Sohn:
- Pr. Franz Eugen, * Prag 15. 3. 1839, † Křimic 24. 8. 1898, K. u. K. Km., Rittm. a. D., auf Konopischt u. Křimic; < Wien 19. 1. 1870 Kunigunde Gfin v. Sternberg, * Prag 13. 3. 1847,

† Křimic 5. 4. 1916, K. u. K. PD., StkrD., T. d. Zdenko Gfn v. S. u. d. Therese Gfn v. Stadion-Thannhausen.

Kinder:

- (1) Przssin Karoline Therese Kunigunde Marie, * Konopischt 4. 10. 1873, † Isareck 11. 2. 1951; × Křimic 6. 10. 1908 Max Pr. v. Croy, * Schweckhausen, Westf., 16. 1. 1864, † Slabetz 20. 5. 1920.
- (2) Pr. Jaroslav Aloys Franz Kunigund Emanuel Maria, * Konopischt 26. 3. 1877, Dr. jur., K. u. K. Km., Großkomt. ad hon. d. bayer. St.-Georg-O., ERr d. souv. Malt.-RrO.; × Petschau 11. 5. 1905 Marie Gfn v. Beaufort-Spontin, * Schloß Breuilpont, Dpt. Eure, 6. 8. 1885, † Křimic 22. 2. 1942, auf Breuilpont, K. u. K. PD., StkrD., T. d. Friedrich Hg u. Fst v. B.-S. u. d. Marie Melanie Przssin v. Ligne (Křimic, *Tschechoslowakei*).

Kinder:

- a. Przssin Marie Kunigunde Melanie Margarete Franziska Friederike Antonia, * Křimic 11. 9. 1906, StkrD.; × Křimic 13. 6. 1932 Charles Gf v. Limburg-Stirum, * Huldenberg 15. 9. 1906, Kgl. belg. Capt. (*Schloß Bois St.-Jean, Post Bihain, und Brüssel*).
- b. Pr. Friedrich Franz Jaroslav Alois Heinrich Maria Andreas, * Křimic 28. 11. 1907 (*Schloß Breuilpont, Dpt. Eure, Frankr.*).
- c. Przssin Beatrice Marie Melanie Henriette Josepha, * Zámeček-Pilsen 20. 1. 1909.
- d. Pr. Jaroslav Claude Friedrich Alois, * Zámeček-Pilsen 18. 6. 1910, Ing. agr.; × Prag 11. 7. 1940 Gabrielle Gfn v. Korff gen. Schmising-Kerssenbrock, * Klattau, Böhmen, 29. 11. 1917, T. d. K. u. K. Kms Klemens Gf v. K. gen. S.-K. u. d. Marianna Gfn v. Waldstein-Wartenberg (Křimic, *Tschechoslowakei*).

Kinder:

- a) Przssin Polyxena, * Prag 28. 4. 1941.
- b) Pr. Jaroslav Franz, * Pilsen 16. 8. 1942.
- c) Przssin Marie Leopoldine, * Pilsen 8. 12. 1943.
- d) Pr. Franz Karl, * Pilsen 5. 1. 1948.
- e. Przssin Margarete (Margit) Marie Desideria Aloisia Josefa Johanna, * Zámeček-Pilsen 4. 7. 1913, † Sünching 13. 2. 1946; × Křimic 16. 5. 1934 Zdenko Frhr v. Hoenning-O'Carroll, * Sünching 6. 8. 1906 (*Schloß Sünching, OPfalz, Bayern*).

- f. Przssin Eleonore Klementine Epiphania Pia Johanna Kunigunde Melanie Maria, * Křimic 6. 1. 1916, Stkr. D.; × Křimic 20. 5. 1943 Franz Xaver Gf Basselet de La Rosée, * Neuburg a. K. 6. 10. 1906, auf Isareck u. Inkhofen (*Schloß Isareck bei Moosburg, OBayern*).
- g. Przssin Gabrielle Therese Karoline Friederike Pia Johanna Maria, * Křimic 8. 1. 1919, Dr. jur. utr. (...)
- h. Pr. Johann Nepomuk Emanuel Maria Joseph, * Křimic 25. 12. 1920, Dr. jur., ERr. d. souv. Malt.-RrO.; × Paris 29. 6. 1949 Marie Therese Gfn v. Belcredi, * Lösch 23. 4. 1922, Stkr. D. T. d. Karl Gfn v. B. u. d. Therese Gfn Kálnoky (*Schloß Breuilpont*).
- i. Pr. Karl Zdenko Maria Alois Friedrich Franz Pius Johann, * Křimic 22. 9. 1922, zum Priester geweiht Rom 21. 12. 1946, Kaplan (...).
- k. Pr. Christian Friedrich Karl Jaroslav Alois Anton Johann Pius Maria, * Křimic 12. 6. 1924, Ing. agr., ERr d. souv. Malt.-RrO. (*Schloß Breuilpont*).
- l. Pr. Ladislav Otto Karl Friedrich Rafael Alois Johann Nepomuk Pius Maria, * Křimic 24. 10. 1925, Lic. Sc. Hist., Rr d. Bayer. St.-Georg-O., ERr d. souv. Malt.-RrO. (*Schloß Breuilpont u. Brüssel, Boulev. St. Michel* 27).
- m. Przssin Marie Melanie Johanna Therese vom Kinde Jesu Frederika Anna-Agnes Pia, * Křimic 28. 1. 1928 (...).
- (3) Przssin Maria Theresia, * Konopischt 2. 10. 1880; † (verunglückt) Ponjolo-Minervois, Pyrenäen, 18. 2. 1948; × Wien 7. 5. 1917 Raoul Gf v. Busseul, *, Major a. D. (*Barbezán, Hautes Pyrenées, Frankr.*).
3. Pr. Joseph Franz Karl, * Wien 17. 2. 1803, † Prag 18. 3. 1875, auf Unterberkovic, K. K. GRat, Gen. d. Kav., Gen.-Adj. d. Kaisers v. Österreich; × I. Prag 20. 8. 1835 Antonie Gfn Kinsky v. Wchinitz und Tettau, * Prag 17. 5. 1815, † Pardubitz 31. 12. 1835, T. d. Karl Gfn K. v. W. u. T. auf Bürgstein u. d. Elisabeth Gfn v. Thun und Hohenstein; × II. Wien 11. 5. 1848 Maria Sidonia Przssin v. Lobkowicz, * Lemberg 4. 10. 1828, † Unterberkowicz 25. 2. 1917, K. u. K. PD., T. d. August Longin Fstn v. L. u. d. Bertha Przssin zu Schwarzenberg.

Kinder zweiter Ehe:

- 1) Pr. Maria Ferdinand Georg August Melchior, * Unterberkowicz 26. 6. 1850, † Mailand 22. 4. 1926, lebenslängl. Mitgl. u. VP-räs. d. ehem. Herrenh. d. österr. Reichsrates, letzter Oberstland-

marschall im Königr. Böhmen, Dr. h. c. der techn. Wissenschaften, K. u. K. GRat u. Km., GM. d. Res. a. D., Rr d. österr. O. v. GVließ, Großkomtur ad hon. d. bayer. St.-Georg-O. usw.; > Wien 11. 11. 1883 Ida Maria Gfn Podstatzky-Lichtenstein, * Wien 23. 10. 1865, † Unterbeřkovic 4. 9. 1919, K. u. K. PD., StkrD., ED. d. souv. Malt.-RrO., T. d. Leopold Gfn P.-L., Fkhrn auf Weseliřzko u. d. Franziska Gfn v. Paar.

Kinder:

- (1) Pr. Maria Joseph Ferdinand Zdenko Kaspar Viktor, * Unterbeřkovic 4. 9. 1885, ✕ b. Jaroslau, Galizien, 25. 10. 1914, Dr. jur., K. u. K. Km., > Pruhonitz 21. 10. 1913 Gisela Helene Gfn v. Silva-Tarouca, * Türnitz 14. 6. 1887, StkrD. (> II. Unterbeřkovic 27. 1. 1917 [s. unten]. Moritz Pr. v. Lobkowitz), T. d. GRats u. Ackerbauaministers Ernst Gf v. S.-T. u. d. Maria Gfn v. Nostitz-Rieneck.

Tochter:

- Przssin Maria Antonia Josefa Ignatia Kaspara, * Pruhonitz 8. 8. 1914; > Prag 26. 1. 1937 Dr. jur. Friedrich Gf Strachwitz v. Groß-Zauche u. Camminetz, * Zdounek 2. 6. 1904, ERr d. souv. Malt.-RrO. (*Wien I., Löwelstr. 12*).
- (2) Pr. Maria Leopold Willibald Bernhard Balthasar, * Unterbeřkovic 7. 7. 1888, † Prag 15. 5. 1933, auf Unterbeřkovic, Winteritz usw., Olt a. D., K. u. K. Km., ERr d. souv. Malt.-RrO.; > Wien 11. 4. 1918 Franziska (Fanny) Przssin v. Montenuovo, * Margarethen am Moos 22. 8. 1893, StkrD., T. d. Alfred Fstn v. M. u. d. Franziska Gfn Kinsky v. Wchinitz u. Tettau (.....).

Töchter:

- a. Przssin Maria Julia Franziska Ida Kaspara Walpurga, * Prag 25. 11. 1919; > Prag 26. 1. 1939 Johann Pr. v. Thurn u. Taxis, * Schloß Mcely 28. 6. 1908 (*Krems-egg b. Kremsmünster, OÖsterr.*).
- b. Przssin Amalie Franziska Ida Melchiora Pauline Leonhardine, * Unterbeřkovic 25. 1. 1921; > Unterbeřkovic 23. 5. 1944 Franz Friedrich Pr. zu Schwarzenberg, * Prag 24. 3. 1913, Dr. jur. utr., ERr d. souv. Malt.-RrO., Just-Rr d. Konst.-O. v. St. Georg (14/9 *North Sackway, Chicago, Illinois, USA.*).
- c. Przssin Leopoldine Bertha Marie Franziska Ida Balthasar Leonhardine, * Unterbeřkovic 14. 11. 1926; > Unterbeřkovic 22. 8. 1945 Johann v. Nep. Maximi-

lian Gf Dobržensky v. Dobrženicz, * Choteboř 19. 6. 1911 (3/4 Bordeen Street, Toronto, Ontario, Canada).

- d. Przssin Rosa Maria Franziska Ida Kaspara Leonhardine Anselma, * Prag 21. 4. 1929.
- (3) Pr. Maria Moritz Alexander Florian Kaspar, * Unterbeřkovic 3. 5. 1890, † Telč 7. 8. 1944, K. u. K. Km., Olt a. D.; × Unterbeřkovic 27. 1. 1917 Gisela Helene Gfin v. Silva-Tarouca, * Türnitz 14. 6. 1887, StkrD., (× I. Joseph Ferdinand Pr. v. Lobkowitz †, s. o.), T. d. K. u. K. GRats u. Ackerbaumin. Ernst Gfn v. S.-T. u. d. Maria Gfin v. Nostitz-Rieneck (Prag).

Kinder:

- a. Przssin Maria Ida Josefa Maurizia Melchiora, * Unterbeřkovic 15. 10. 1917; × I. Prag 3. 5. 1939 Humprecht Gf Czernin v. u. zu Chudenitz, * Dimokur 9. 2. 1909, † Sanatorium Plesch, Böhmen, 19. 9. 1944, auf Gr. Hluschitz, Böh.; × II. Prag 26. 12. 1946 Fabrizio Conte Franco, * Verona 19. 3. 1903 (Rom, Viale Parioli 180)
- b. Pr. Josef Ferdinand Maria Mauritius Leonhard Christianus Petrus Carisius Balthasar, * Unterbeřkovic 20. 12. 1918, † (verunglückt) bei Melník 24. 4. 1946, auf Citov u. Danoves, Böh. (§); × Prag 29. 8. 1940 Gabriele Gfin Czernin v. u. zu Chudenitz, * Dimokur 18. 1. 1913 (× II. 1952. Staffa, Ingenieur), T. d. Theobald Gfn C. v. u. zu C. auf Dimokur u. d. Mara Gfin Kinsky v. Wchinitz u. Tettau (.....)

Söhne:

- a) Pr. Ferdinand, * Prag 3. 11. 1941.
- b) Pr. Prokop, * Citov 1. 10. 1944.
- c. Pr. Maria Franz de Paula Moritz Josef Leonhard Wolfgang Franz v. Assisi Romanus Laurentius Pius Caspar, * Prag 9. 8. 1927; × Prag 1. 7. 1952 Hana Novakowa, * (Prag).
- (4) Przssin Maria Franziska de Paula Amalia Rosalie Antonid Pascalina Melchiora, * Prag 2. 4. 1893, StkrD.; × Prag 4. 3. 1916 Franz Anton Fst v. Thun u. Hohenstein, * Prag 17. 12. 1890, Fkherr auf Tetschen usw. (§), K. u. K. Km., Kapit. Komtur d. bayer. St.-Georg-O., ERr d. souv. Malt.-RrO. (Mickhausen, Kr. Schwab-München, Bayern).
- (5) Przssin Maria Ida Franziska de Paula Philippina Balthasara, * Unterbeřkovic 24. 5. 1896; × Unterbeřkovic 22. 10. 1925 Heinrich Gf Khuen v. Belasi, * Nustar, Slavonien.

16. 11. 1894, Mitherr auf Nustar (§) (*Salzburg, Eschenbachstr. 21*).

- 2) Pr. Maria Zdenko Vincenz Pius Kaspar, * Wien 5. 5. 1858, † Harrachsdorf, Böhmen, 13. 8. 1933, K. u. K. GRat u. Km., FMLt, I. Gen.-Adj. d. Kaisers v. Österr. a. D., Rr d. österr. O. v. GVließ; < Prag 6. 5. 1883 Paula Gfin v. Schönborn, * Prag 22. 1. 1861, † ebd. 9. 2. 1922, K. u. K. PD., StkrD., T. d. Erwein Gfn v. S. u. d. Christine Gfin v. Brühl.

Kinder:

- (1) Przssin Maria Immaculata Zdenka Christina Petra v. Alcantara Melchiora Judith, * Prag 10. 12. 1885, Kapitularin des ehem. Theresianischen Damenstiftes am Prager Schloß (*Prag III, Holekova 10*).
- (2) Pr. Maria Erwein Karl Petrus v. Alcantara Romanus Damianus Balthasar, * Prag 28. 2. 1887, K. u. K. Km. u. Ppstl. Geh. Km., a. o. G. u. b. M. a. D., Rittm. a. D., Bailli u. Justiz-Großkr. d. Konstantin-O. v. St. Georg, ERr. d. souv. Malt.-RrO. usw.; < Vukovar 24. 5. 1923 Antoinette Gfin u. Edle Hrn v. u. zu Eltz gen. Faust v. Stromberg, * Vukovar 17. 5. 1899, T. d. Jakob Gf u. Edler Hr v. u. zu E. gen. F. v. St. auf Eltz, Eltville u. Vukovar, u. d. Marie Przssin v. Lobkowicz (*Stepperg b. Neuburg a. Donau, Bayern*).

Töchter:

- a. Przssin Maria Paula Barbara Kaspara Petra v. Alcantara Friederika Thoma v. Aquin Walpurga Thekla Karolina, * Vukovar 6. 3. 1924 (*Stepperg*).
- b. Przssin Maria Sidonia (Sonia) Sophie Melchiora Petra v. Alcantara Valentina Faustina, * Vukovar 14. 2. 1925 (*Stepperg*).
- c. Przssin Maria Anna Lidwina (Nina) Balthasara Petra v. Alcantara Gratiana Vladimira Liberata, * Vukovar 18. 12. 1928 (*Stepperg*).
- (3) Przssin Maria Christina Philomena Vilibalda Elisabeth Antonia Petra v. Alcantara Kaspara, * Unterbefkovic 7. 7. 1890 (*Lüdinghausen, Burg Vischering, Westfalen*).
- (4) Przssin Maria Anna Bertha Josephine Paula Polykarpa Ignatia Petra v. Alcantara Balthasara, * Postelberg, Böhmen, 25. 1. 1896 (*Prag, Holekova 10*).
- 3) Pr. Maria August Georg Ferdinand, * Unterbefkovic 2. 2. 1862, † Wien-Hietzing 10. 8. 1921, K. u. K. GRat, Km. u. Obersthofmeister, Oberst a. D., ERr d. Deutschen O.; < Prag 3. 10. 1897

Marie (Irma) Gfn Palffy v. Erdöd, Freiin v. Ujezd, * Retzhof b. Leibnitz, Steiermark, 29. 10. 1866, † Wien 14. 7. 1950, K. u. K. PD., StkrD., T. d. Eduard Gfn P. v. E., Frhr. v. U. auf Merklin u. Breznitz, u. d. Marie Freiin v. Walterskirchen.

Kinder:

- (1) Pr. Maria Eduard Joseph August Sidonius Johann Nepomuk Anton Aloys Kaspar, * Schloß Hradistě b. Blovic, Böhm., 20. 6. 1899, Lt a. D., ERr d. souv. Malt.-RrO.; < Watch-Hill Rhode Island, V. St. v. Am., 29. 8. 1925, Anita Lihme, * Pern, Illinois, 4. 11. 1903, T. d. Großindustriellen C. Bai L. in New York u. d. Olga Hegeler (*New York, 164 East, 72 Street.*)

Kinder:

- a. Pr. Maria Eduard August Lihme Joseph Wilhelm Ignatius Patricius Hubertus Kaspar, * New York 12. 6. 1926.
- b. Pr. Maria Georg Christian Lihme Joseph Franz v. Assisi Ignatius Aloysius Ferdinand Melchior, * New York 9. 11. 1928, † Paris .. 9. 1950.
- c. Przssin Anita Maria Olga Therese v. Lisieux Camilla Balthasara, * Neuilly sur Seine 13. 12. 1937.
- (2) Pr. Maria Ferdinand August Joseph Ignatius Anton Kunegundis Melchior, * Göding, Mähren, 26. 2. 1901, auf Serrahn, Meckl. (§), Dr. jur.; < Waldfried b. Frankfurt a. M. 12. 10. 1932 Charlotte Peschel, adoptierte v. Weinberg, * Frankfurt a. M. 5. 8. 1896 (ev.), (< I. Paul de Garnerin, Gf v. Montgelas, gesch. Frankfurt a. M. 20. 5. 1932 u. v. Bischöfl. Ordinat Berlin 26. 7. 1932 für ungültig erklärt), T. d. Obering. Alexander P. u. d. Wilhelmine Huygens (*Frankfurt a. M., Mörfelder Landstr. 275.*)
- (3) Przssin Maria Annunciata Sidonia Sophia Augusta Antonia Ignatia Balthasara, * Göding 25. 3. 1903 (*Wien IX., Sensengasse.*)
- 4) Przssin Maria Rosa, * Prag 24. 12. 1867, † Thannhausen 15. 5. 1951, StkrD.; < Prag 12. 6. 1900 Gordian Frhr v. Gudenus, * Thannhausen 7. 12. 1866, K. u. K. Km. u. Rittm. a. D. (*Thannhausen, Post Weiz, Steiermark.*)
- 5) Przssin Maria Anna, * Prag 24. 12. 1867 (Zwillingsschwester der Vorigen), Kgl. bayer. PD., StkrD.; < Prag 19. 11. 1889 Carl Philipp Fst v. Wrede, * Ellingen 10. 9. 1862, † München 16. 8. 1928, Kgl. bayer. Km., erbl. Reichsrat d. Krone Bayerns (*Schloß Ellingen über Weißenburg.*)

II. Linie.

Stammvater: Pr. Georg Christian, * 1686, † 1753. — Galiz. Indigenat 19. 10. 1825, Ldmann in Steiermark 16. 10. 1833; chem. erbl. Mitgl. des Herrenh. d. Österr. Reichsrats Gödöllö 15. 12. 1883. — Der jeweilige Chef führt den Fürstentitel.

Chef: Ottokar Fürst v. Lobkowicz, * 1922

Vgl. Goth. Hofkal. 1836 u. 1848.

Georg Christian Franz Fürst v. Lobkowicz, * Wien 14. 5. 1835, † Prag 22. 12. 1908, auf Melnik, Drhovl, Sedlec, Rožďalovice, Schopka usw., Oberst-Ld.Marsch. im Kgr. Böh., Rr d. österr. O. v. GVließ, erbl. Mitgl.d.Herrenh.d.österr.Reichsrats; × Wien 22.5.1864 Anna Przssin v. u. zu Liechtenstein, * Wien 26. 2. 1846, † Prag 22. 4. 1924, K. u. K. PD., StkrD., Herrin d. Hschaft Drahenic, T. d. Alois Fstn v. u. zu L. u. d. Franziska Gfin Kinsky v. Wchinitz u. Tettau.

1. Przssin Marie-Theresia Balthasara Leokadia Judith, * Hofin 9. 12. 1867, † Zúrau b. Saaz, Böh., 26. 5. 1945, vorm. K. u. K. PD., StkrD.; × Prag 4. 8. 1891 Johann Jakob Gf u. Edler Herr v. u. zu Eltz gen. Faust v. Stromberg, * Vukovar 13. 2. 1860, † ebd. 22. 6. 1906, auf Eltz, Eltville u. Vukovar, K. u. K. Km. u. erbl. Mitgl. d. ung. O.Hauses.
2. Przssin Maria Sidonia (Zdenka) Kaspara Sophie Klara Eusebia, * Drhovl 12. 8. 1869, † Wolfegg 24. 7. 1941, StkrD.; × Horin 26. 7. 1890 Maximilian Fst v. Waldburg zu Wolfegg u. Waldsee, * Waldsee 13. 5. 1863, † Chur 27. 9. 1950, Kapitular-Groß-Komtur des bayer. St.-Georg-O.
3. Przssin Maria Polyxena Kaspara Franziska Romana Ignazia Blasia, * Prag 1. 2. 1874, † Leitmeritz, ČSR., 6. 11. 1951 unter dem Namen Maria Woislawia im Kloster d. Heimsuchung Mariä in Chotieschau.
4. Przssin Maria Therese Anna Franziska Balthasara Lucasina Ursula, * Vráž 18. 10. 1876; × Prag 12. 9. 1908 Alfred Gf v. Brühl, * Pforten 25. 4. 1862, † (verunglückt) Weizenrodau 28. 2. 1922, Kunstakad.-Dir. a. D. (Holzen b. Ebenhausen, Bayern).
5. Przssin Rosa Maria Immaculata Kaspara Bertha Longina Juliana Agnes Bohemica Aloysia, * Prag 15. 3. 1879, StkrD.; × Prag 8. 5. 1900 Josef Gf v. Nostitz-Rieneck, * Prag 21. 2. 1878, † Plan 26. 5. 1946, auf Plan usw., K. u. K. Km., erbl. Mitgl. d. ehem. Herrenh. d. österr. Reichsrates (Holzen b. Ebenhausen, Bayern).

6. **Friedrich Maria Wenzel Melchior Aloys Franz Borgias Maximilian Fürst v. Lobkowicz**, * Prag 10. 10. 1881, † Wien 18. 4. 1923, Dr. jur., Mitgl. d. österr. Reichsrats; × Prag 24. 4. 1906 Josephine Gfin v. Thun und Hohenstein, * Prag 3. 3. 1886, vorm. K. u. K. P. D., T. d. K. u. K. Kms. Leopold Gf v. T. u. H. u. d. Christiana v. Waldstein zu Gfin Wartenberg (*Prag, Klaoské 17*).

Tochter:

Przssin Ludmilla Anna Maria Melchiora, * Rožďalovíe, Böhm. 13. 8. 1908, auf Hochstein u. Cizova, Nutz. v. Melnik mit šopka (§); × Schloß Hořin b. Melnik 16. 4. 1932 Alfred Géza Pr. v. u. zu Liechtenstein, auf Hollenegg, Steiermark, * Betlér, Ungarn, 27. 6. 1907 (*Schloß Hollenegg b. Deutsch-Landsberg, Steiermark*).

7. **Maria Johann Adolf Leonhard Gottfried Balthasar Fürst v. Lobkowicz**, * Prag 6. 11. 1885, † Wolfegg 11. 1. 1952 (folgte seinem Neffen, dem Fstn Georg Christian, * 22. 7. 1907, † (verunglückt) 22. 5. 1932) auf Drahenic (§), Dr. jur., K. u. K. Km., Leg.-Sekr. a. D., Oblt a. D.; × Grundelsee 13. 1. 1921 Marie Gfin Czernin v. u. zu Chudenitz, * Paris 2. 12. 1899, T. d. ehem. Min. d. K. u. K. Hauses u. des Äußeren Ottokar Gfn C. v. u. zu C. auf Winař u. d. Marie Gfn Kinsky v. Wchinitz u. Tettau (*Mailand, Foro Bonaparte 65*).

Kinder:

- 1) **Maria Ottokar Karl Borromäus Julian Peter Georg Johannes v. Nep. Kaspar Fürst v. Lobkowicz**, * Prag 28. 1. 1922 (*Zürich, Clausiusstr. 44*).
- 2) Przssin Anna Maria Henrica Frederica Johanna Hyacintha Melchiora, * Drahenic 6. 3. 1923 (*Wolfegg, Württ.*).
- 3) Przssin Maria Theresia Clothilde Klementine Josefa Johanna v. Nep. Balthasara, * Wien 16. 3. 1925 (*Wolfegg, Württ.*).
- 4) **Pr. Nikolaus Maria Georg Johannes v. Nep. Ottokar Agilulf Felix Kaspar**, * Prag 9. 7. 1931 (*Freiburg, Schweiz, Solesianum*).
- 5) **Pr. Maria Friedrich Leopold Georg Christian Ottokar Johannes v. Nep. Gregor Pontianus Melchior**, * Prag 17. 11. 1932 (*Zürich, Clausiusstr. 44*).

Looz und Corswarem

Kath. — Uradel der belg. Gfschaft Looz mit dem Stammhause unweit Borgloon (Looz) und Kruisworm (Corswarem), der mit Rr Emmo v. Looz-Corswarem † 1047 urkundlich (Familienarchiv) auftritt. Herren v. Niel um 1300, v. Hierges um 1500, v. Longchamps (belg. Prov. Namur) um 1600. — Das Geschlecht führt spätestens seit dem 17. Jahrhundert den Grafentitel. — St. W.: Von G. u. R 10 mal geteilt; auf d. H. mit r.-g Decken ein wie der Schild gez. Flug.

Vgl. auch Goth. Hofkal. 1804, 1848 und 1942.

Robert v. Corswarem, Hr. v. Corswarem u. Schloß Etienne, 1247, reiste mit 3 Söhnen zum Heiligen Lande, † ebd.; × Margarete Ida de Geneffe, † 1262, T. d. Ouidon de G.

Arnold, Rr um 1260, Hr v. Corswarem; × Eleonore Herrin und Gfn v. Niel, † Schloß Lummen, T. d. Friedrich v. Valkenburg, Gf v. Lummen u. Niel u. d.

Arnold, † 1350 (90 Jahre alt), Hr v. Corswarem, Niel, u. Schloß Etienne; × Maria de Chabot v. Nouvice, T. d. Jacques de Ch. u. d. Isabeau de Warfusée, Herrin von Herck.

Arnold, * 1285, † 25. 4. 1338, Hr d. väterl. Güter; × Alheide de Warfusée, Herrin von Moumal, † 20. 3. 1335, Erbin von Vonerie de Moumal, T. d. Wautier de W. a. d. H. der Gfn v. Dammartin u. d. Anna de Chabot v. Chantemerle usw.

Arnold, 1350, Hr d. väterl. Güter u. v. Moumal; × Catharine d'Argenteau, Erbin v. Emtine usw., T. d. Dietrich d'A. u. d. Jeane d'Hornes, Erbin von Ghoor a. d. H. Looz-Hornes.

Arnold, † 7. 10. 1397, Hr d. väterl. Güter; × Elisabeth de Berlo, gen. v. Landrines, † 4. 7. 1444, T. d. Bernhard Rr de B. u. d. Isabella de Berlo.

Arnold, † 22. 11. 1431, Landstand des Landes Lüttich u. d. Gfscht Looz; × Jeanne Vicomtesse d'Hannut, Hrin v. Hannut u. Grotenspauven, † 1411, T. d. u. d.



Herzog v. Loos-Corswarem

Arnold, † 1479, Rr, Hr v. Nielle, Schloß Etienne, zu Corswarem, Maleve Hierges, Cranewick, Herck, St. Lambert, Schoonwinckel usw., seit 1472 Gf v. Nielle, Ldstand d. Ldes Lüttich u. d. Gfscht Looz, Hptm u. Statthalter d. Provinz u. d. Hzgts. Lüttich; × I. Jeanne de Jauche, T. d. Jakob de J., Hrn v. Jauche i. Brabant u. v. Hierges u. Bioul, u. d. Jeanne de Grez u. de Maleve; × II. Marie de Waroux-Warfuzée, T. d. Raes Wilhelm Ritter und Herr de W.-W., Hrn v. Waroux, Ossogne u. Voroux usw. a. d. H. d. Grfn v. Dammartin, u. d. Maria v. Gothem.

zweiter Ehe:

Johannes, † 1. 1. 1502, begr. Landois, Rr, Hr v. Herck, St. Lambert, Hierges, Landelis, Bois-Pollard; × 15. 7. 1479 Jakobine de Condé de Moriamez, Gfn v. Bailleul, Erbin v. Landelies, Oest usw., T. d. Jacques de C. de M., Hr zu Landelies u. d. Margarete v. Heinsberg.

Johann, † 27. 2. 1535, Hr d. väterl. Güter u. von Craenewick u. Schonwinckel; × I. 4. 9. 1516 Isabelle de Ligne, † 3. 9. 1522, T. d. Jean de L. u. d. Catharine de Roisin; × II. Jeanne d'Alsteren d'Hamal, 1561, T. d. Jean d'A., Hrn v. Hamal, Bautersheim, Ldstand d. Ldes Lüttich u. d. Gfscht Looz, u. d. Margarete d'Hamal de Foy.

erster Ehe:

Jakob, * 18. 2. 1521, † 18. 10. 1595, testiert 15. 1. 1579 mit seiner Gemahlin, Hr d. väterlichen Güter; × 1542 Catharina v. Corswarem, Erbin v. Niel, d. Burg St. Stephan i. Corswarem, † . . 2. 1593, T. d. Erasmus v. C. u. Niel u. d. Margareta v. Brandenburg.

Franz, * 27. 10. 1551, † 3. 2. 1593, Rr, Hr v. Landelis, Bois-Pollard, Schloß Etienne, Corswarem usw.; × 1574 Antoinette v. Gulpen u. de Longchamp, † 1607, T. d. Wilhelm v. G. gen. v. Galop, Hrn v. Rimbierval, u. d. Adriana v. Hemptine.

Erasmus, † 8. 10. 1633, Rr, Hr v. Nielle, v. Longchamp, St. Marie les Opprebais u. Roumiroir; × 2. 8. 1618 Marie de Binckem de Ramoille, *, † 8. 4. 1629, T. d. Ldstands d. Ldes Lüttich u. d. Gfscht Looz Johann de B. de R. u. d. Maria de Faloise.

Hubertus, † 26.6.1671, Hr zu Longchamp, Grandlez, Faux, Leuze, Roiseaux, Pair u. l. Deputierter d. Adels der Prov. Namur; < I. 13.11.1648 Isabella van den Broeck, † 28.6.1664, Erbin von Bousval, Eyendonck, Laloux u. Caumont, T. d. Alexander van der B. u. d. Maria v. Donek; < II. Maria Anna de Glimes, † 9.7.1665, T. d. Gabriel G. Baron de Florennes u. d. ...

Franz II., † 1.11.1694, Hr v. Vaux u. Mozet, Pair der Prov. u. Gfscht Namur, Kais. Obrist der Inf.; < 6. 2. 1662 Marie v. Hamilton v. Enderwick, * 8.9. 1641, †, Erbin von Malone Bousval, Petitlez usw., T. d. Peter Ferdinand v. H. v. E. u. d. Margarete v. Stael-Holstein.

Johann Hubertus, * 7.9.1649, † 11. 8. 1703, Erbe der väterl. Güter; < 6. 3. 1673 Margarete Clara Theresia d'Argenteau, † 11. 7. 1698, Erbin v. Ligny, Velaines, Tongrines usw., T. d. Carl d'A. u. d. Antoinette Caroline Anna de Guines de Bonnières.

Joseph, * zwischen 1663 u. 1667, † 16.4.1741, OJägermstr d. Fstt. Lüttich, Km. d. Kurfstn v. Köln; < I. 1688 Madeleine Therese v. Corswarem, Erbin v. Corswarem, T. d. Johann v. C. Gf v. Niel u. d. Anna v. Burgund (v. Valois) Markgfn v. Zeguart, Freiin v. Zevenhuizen; < II. (nach 1696) Maria Barbara de Glimes, T. d. Philipp v. G. Gf v. Hollebeke, Vicomte de Wastine u. d.

Ludwig Felix Emanuel Crystom Denis (seit 24. 12. 1734) 1. Hzg v. Looz-Corswarem, * Longchamps 30.4.1683, † Nivelles 13.8.1759, Kais. Oberst; < I. Helene Theresia Philippine Gfn v. Spangenberg de Uijtternesse, *, †, T. d.; < II. Bergen 10. 4. 1715 Marie Françoise Otilie Ferdinande Comtesse d'Assignies, * Schloß Bettisart, 20.3.1695, † 28.3. 1751, T. d. Ferdinand

Josef (seit 24.12.1734) Hzg. v. Corswarem, * 1689, † Schloß St. Marie de Semois 3. 7. 1777, Kais. Rittm. auf Wabre, Nantimont, Fratin usw.; < 1731 Anna Elisabeth v. Beyer

Joseph Clemens, * 27.1.1696, † Jendrenouilles 1.5.1761, OJägermstr d. Fstt. Lüttich; < I. Corswarem 2. 11. 1733 Johanna Maria d'Anglure, * Waremmé 27.9.1701, † Corswarem 28. 12. 1743, T. d. Heinrich d'A. u. d. Maria Anna de Jeneffe; < II. Jendrenouilles 5. 9. 1744 Marie Catherine du Jardin, gen. de Jardin de Blehem de Merdorp, * Gendrenouilles 13. 11. 1764, T. d.

Comte d'A. u. d. Marie Erbin von François du J. u. d. Ca-
 Odile de la Barre, Hrin v. Habbaye la therine de Blehem.
 Measil. Neuve (ohne
 Nachkommen).

Erster Ehe:	Zweiter Ehe:	Erster Ehe:	Zweiter Ehe:
Karl Ludwig August Emanuel Ferdinand 2. Hzg v. Looz und Corswarem, * Château de Bétissart 3. 4. 1716, † Brüssel 15. 2. 1784; > Berlin 14.11. 1763 Albertine Gfin v. Kameke, * 4. 3. 1714, †	Karl Alexander August 3. Hzg v. Looz und Corswarem, * Nivelles 26.9. 1723, † Landelier 28. 2. 1792, Kgl. pr. Khr (setzte seinen Vetter Wilhelm als Erben ein).	Wilhelm Joseph 4. Hzg v. Looz-Corswarem 1732—1803, Stammvater der herzogl. Linie (s. u.).	Ludwig Anton Gf v. Looz-Corswarem Merdorp 1758—1846, Stammvater der grfl. Linie vgl. grfl. Häuser A., Bd. 2.

Herzogliche Linie

Erbländisch-niederländ. Hzg v. Looz-Corswarem u. Hzg v. Corswarem-Looz (mit dem Rechte der Übertragung) Wien 24. 12. 1734 (für die Brüder Louis u. Joseph Grfn v. Corswarem Looz); Übergang (1792) der Titel auf Wilhelm Joseph Grf v. Looz-Corswarem, † 1803, u. dessen Enkel Karl (1804—1896), bzw. des Titels Hzg v. Corswarem-Looz auf den jüngeren Sohn Arnold, den späteren Fstn v. Rheina-Wolbeck, durch testamentarische Verfügung des Hzgs Karl Alexander (1792) v. 25. 8. 1785, bestätigt 16.2.1816: Zuständigkeit des Prädikats „Durchlaucht“ (primog.) lt. Bundestagsbeschuß v. 18. 8. 1825. — Das als Entschädigung für in Belgien verlorene Güter 26. 3. 1803 erhaltene Fstt. Rheina-Wolbeck, welches auf das Haus Lannoy-Clervaux 7. 9. 1839 übergegangen war (vgl. Art. Rheina-Wolbeck i. Goth. Hofkal, Abt. III, 1843—1928), wurde nach dem Erlöschen dieses Hauses zufolge Urteil d. Reichsgerichts v. 17. 9. 1931 dem Chef d. Hauses Looz u. Corswarem wieder zugesprochen. Das Haus Looz u. Corswarem ist dadurch wieder im Besitze ehemals reichständischen Gebietes. — Die Nachgeborenen führen den Namen Prinz bzw. Prinzessin v. Looz und Corswarem, Durchlaucht.

Chef: Camille Herzog v. Looz und Corswarem, * 1887.

Wilhelm Joseph 4. Herzog v. Looz-Corswarem, Gf v. Looz-Hesbaniën-Corswarem, Hornes, Fresin u. Nieurlet, gefstt. Gf v. Niel, 3. Marquis de Ligny, Marquis du Pont d'Oie, 7. Baron de Longchamps, Vicomte de Ste. Gertrude usw., * Waremmes 7. 7. 1732, † Rheina 20. 3. 1803.

Kais. Major d. Kav.; > I. Denée 12. 8. 1763 Marie Emmanuelle Baronesse d'Aix, Herrin v. Denée usw., * ... 1. 11. 1740, † Douai 9. 5. 1788, T. d. Jean Paul Baron d'A. u. d. Marie Brigitte Gfin v. Nassau-Corroy; > II. Nivelles 8. 7. 1792 Constance Gfin v. Bylandt, * 3. 8. 1758, † T. d. Adrien Joseph Gf v. B. auf Uelden-Neukirchen u. d. Maria Johanna Freiin Bernclau v. Schönreith.

Erster Ehe:

<p>Pr. Karl Ludwig August Ferdinand, * Bommerée-Montigny le Tilleul 7. 7. 1769, † Uccle 16. 9. 1822; > Monteraeken 11. 10. 1801 Marie Caroline Baronesse de Nue, * Landau 19. 10. 1782, † Grez Doiceau 12. 4. 1852 (> II. 22. 7. 1823 Alphons Huytens de Beaufort), T. d. Ferdinand Joseph Baron de N. u. d.</p>	<p>Joseph Arnold 5. Herzog v. Looz-Corswarem, Fürst v. Rheina-Wolbeck, * Bommerée-Montigny 23. 9. 1770, † Schloß Bentlage 30. 10. 1827; > Münsteri. W. 18. 8. 1813 Charlotte Constanze Comtesse de Lasteyrie du Saillant, * † Frankfurt a. M. 15. 7. 1861, T. d. Victorine Comte de L. du Saillant u. d. de Mirabeau.</p>
---	---

1. Karl Napoleon Franz Wilhelm Ferdinand 6. Herzog v. Looz und Corswarem usw., * Niel 9. 3. 1804, † Bonlez 27. 1. 1896; > Bonlez 15. 10. 1829 Anna Hermine Baronesse van Lockhorst, * Rotterdam 31. 10. 1802, † Bonlez 24. 11. 1875, T. d. Bernard Baron R. v. L. v. Toll u. Veenhuysen, Baron v. Bonlez u. d. Herminie Erkелens de Kenenburg.

Söhne:

1) Karl Leopold August Louis Philipp 7. Herzog v. Looz und Corswarem usw., * Bonlez 25. 2. 1833, † Brüssel 18. 4. 1911, Kgl. belg. Hptm. d. Art. a. D.; > I. Schloß Gingelom 23. 12. 1867 Cecile Hennequin d'Equilly, * Lüttich 6. 7. 1848, † Paris 5. 2. 1892, T. d. Charles Victor H. d'E. u. d. Cecile Magnin; > II. London 8. 9. 1898 Florenze Cuvelier, * Croix les Roubaix, Frankr., 31. 8. 1881 (Ehe für nichtig erklärt 20. 7. 1905), T. d. u. d.

Töchter: erster Ehe:

(1) Przsin Cecilie Karoline Isabella Anna Maria Mathilde, * Gingelom 28. 4. 1869, † ebd. 12. 2. 1942.
 (2) Przsin Hermine Karoline Marie Eleonore Johanne, * Gingelom 21. 3. 1870, † ebd. 1. 6. 1952.

2) Pr. Ernst Alexander Ludwig Carl Napoleon August, * Bonlez 25. 9. 1834, † Paris 12. 12. 1868; > Paris 4. 8. 1859 Marie

Luise Przzsin de Godoy a. d. H. d. Fstn v. Bassano, * Marseille 12. 1. 1837, † Paris 6. 1. 1880, T. d. Don Manuel Louis G., Pr. u. Conde de Castillo Fiel u. d. Marie Caroline Crowe O'Donovan O'Neill.

Söhne:

- (1) Karl Emmanuel Alexander Arnold 8. Herzog v. Loos-Corswarem usw., (seit 17. 9. 1931) Fürst v. Rheina-Wolbeck, * Paris 15. 4. 1860, † St. Truiden 8. 8. 1946; × Paris 25. 1. 1890 Maria Helena de Portugal de Faria, * Lissabon 19. 3. 1866 (Ehe d. ger. Urteil v. 20. 2. 1891 für nichtig erklärt), T. d. August Visconde de F. u. d. Marie de Portugal da Silveira.
 - (2) Przzsin Manuela Josephine Marie Georgine Louise Ernestine, * Paris 5. 11. 1861, † ebd. 31. 1. 1919; × Attre 13. 6. 1881 Henri André Othon Baron de Bogaerde de Terbrugge.
 - (3) Pr. Ludwig Maximilian Raoul Ernst Joachim Wilhelm Gerhard, * Paris 20. 3. 1867, † Brüssel ... 7. 1921, ERr d. souv. Malt.-RrO.
2. Pr. Guillaume Désiré Polydor, * Brüssel 2. 1. 1817, † Schloß Ahin 7. 5. 1887; × Over-Yssche 15. 5. 1858 Eugénie O'Sullivan de Terdeck, * Brüssel 10. 3. 1817, † ebd. 2. 10. 1899, T. d. Joseph, Denis O'S. de T. u. d. Eugénie Rosier.

Sohn:

Pr. Camille Eugène Ferdinand Pierre, * Löwen 3. 3. 1853, † St. Laurent sur Othain, Meuse, 19. 1. 1929; × I. Ben-Ahin 6. 7. 1878 Anne Baronesse Létang, * St. Joost-ten-Noode 7. 5. 1850, † Ath 6. 6. 1905 (gesch.), T. d. George Nicolas Baron L. u. d. Hortense Hannecart; × II. St. Laurent sur Othain, Meuse, Marie Féron, * St. Laurent sur Othain 21. 11. 1864, † ebd. 29. 6. 1908, T. d. Paul F. u. d. Françoise Guerlot.

Kinder: a) erster Ehe:

- (1) Przzsin Hélène Eugénie Hortense Anne Cecile Caroline Isabella Marie, * Stuttgart 15. 11. 1878, † Gent 13. 7. 1942, × Ath 21. 12. 1898 Hermann Goetghebuer, * (Gent).
- (2) Przzsin Hortense Corneille Berthe, * Ath 24. 7. 1880, † Brüssel 12. 10. 1952.
 - b) zweiter Ehe:
- (3) Camille Denis Louis Victor 9. Herzog v. Loos u. Corswarem usw. (Durchl.), * St. Laurent sur Othain, Meuse, 21. 1.

1887; × St. Laurent 10. 4. 1910 Céline Foulon, * St. Laurent 18. 3. 1887, † ebd. 7. 3. 1952, T. d. Aleide F. u. d. Adèle Collignon (*St. Laurent sur Othain, Dept Meuse, Frankreich*).

Kinder:

- a. Pr. Robert Camille, * St. Laurent 5. 5. 1914; × I. Pont à Mousson 22. 7. 1939 Huguette La Carrière, * Talant, Côte d'or 13. 10. 1916, † St. Laurent sur Othain 11. 2. 1945, T. d. Henri La C. u. d. Ernestine Collin; × II. Nancy 6. 8. 1946 Christiane La Carrière, * Baccaret 11. 1. 1920, T. d. Henri La C. u. d. Ernestine Collin.

Kinder: zweiter Ehe:

- a) Przssin Anne, * Tübingen 11. 8. 1947.
 b) Pr. Thierry, * Tübingen 10. 9. 1948.
 b. Pr. René, * St. Laurent 22. 1. 1921; × Brüssel, Kockelberg, 23. 2. 1952 Marie Louise de Bogaerde de Terbrugge, * Brüssel, Anderlecht, 29. 5. 1921.
 (4) Przssin Gabrielle Eugénie Marie Maxime, * St. Laurent sur Othain 15. 1. 1890; × St. Laurent sur Othain 4. 10. 1909 Georges M. J. Croissier, * Nancy 21. 8. 1886 (.....).
 (5) Pr. Louis Guillaume Eugène Frédéric, * St. Laurent sur Othain 5. 5. 1891, † Athus, Belgien, 31. 5. 1940; × Paris 13. 7. 1915 Madeleine Tissière, * Pont à Mousson, Ardennes 6. 4. 1896, † Paris 25. 8. 1932.
 (6) Przssin Fernande Maria Eugénie Marguerite, * St. Laurent sur Othain 18. 6. 1893, † Nancy 5. 5. 1946; × St. Laurent sur Othain 8. 5. 1919 Victor Sénéladis, * Nancy 29. 10. 1888 (.....).
 (7) Pr. Georges Charles Arnould, * St. Laurent sur Othain 30. 10. 1897; × Villeloye 16. 2. 1920 Gabrielle de Bonnay de Malberg, * Villefranche 30. 3. 1890, T. d. Louis Baron de B.-M. u. d. Pauline Lafalize.

Sohn:

Pr. Alain Georges Pierre Louis, * Arrancy sur Crusnes 7. 2. 1921; × Verdun 12. 11. 1945 Jacqueline Grandemange, * Chalons sur Marne 29. 10. 1924, T. d. Kmdten Louis G. u. d. Marguerite Miraucourt (.....)

Sohn:

Pr. Bernard Michel Jean, * Nancy 16. 1. 1947.

Metternich-Winneburg

Kath. — Rheinischer Uradel des Stammes von Hemmerich (im Mittelalter Hemberg), von dem Ende des 13. Jahrh. ein Zweig von dem Dorfe Metternich (am Schwarzbach bei Euskirchen) den Namen annahm. Arnold v. Metternich, früherer Zehntgraf, erscheint 27. 3. 1297 urkundlich (vgl. Gf Pettelegg, Die Urkunden des Deutsch-Ordens-Zentralarchivs 1887, Nr. 741) zuerst. Die Stammreihe beginnt mit Karl v. Metternich 1350. — Erwerbung von Winneburg, Kr. Cochem, u. Beilstein, Kr. Zell, 1616 durch Lothar v. Metternich, * 31. 8. 1551, † 7. 9. 1623, seit 1599 Kurfst v. Trier; Reichsfrhr Wien 28. 10. 1635 (für die Brüder Johann Reinhard, Karl Emmerich, Wilhelm u. Lothar v. Metternich); kurbayer. Anerkennung 10. 6. 1638; böhm. Bestätigung als Reichsfrhrn u. Inkolat Linz 20. 3. 1646; Präd. „von Winneburg zu Beylstein“ mit Wohlgeboren 28. 5. 1654; Reichsgf mit „Hoch- u. Wohlgeboren“ sowie Erhebung der Hschaffen Winneburg u. Beylstein zur Reichsgfschaft, Wien 20. 3. 1679; böhm. Gfnstandsbestätigung Wien 16. 2. 1682 (beides für Philipp Emmerich, seit 9. 7. 1679 Erzbischof u. Kurfst von Mainz, und seinen Vetter Dietrich Adolf Frhr v. Metternich); böhm. Inkolat 15. 10. 1716; Entschädigung für die 1801 verlorene Gfschaft Winneburg-Beylstein durch die (8. 3. 1825 an Württemberg verkaufte) Reichsabtei Ochsenhausen, Württemberg, 25. 2. 1803, sowie Reichsfst (primog.) mit „Hochgeboren“ unter Erhebung der Hschafft Ochsenhausen zum Reichsfstt (primog.) Wien 30. 6. 1803 (für Franz Georg Karl Joseph Johann Nepomuk Gfn v. Metternich-Winneburg); Landmann von Steiermark 19. 11. 1812; österr. (unbeschränkter) Fstnstand Wien 20. 10. 1813; nied.-österr. Herrenstand 13. 11. 1813; Landmann von Kärnten 13. 1. 1814; neapolit. Duca 1. 6. 1816; Duca di Portella 1. 8. 1818; span. Grande 1. Kl. 1826; Zuständigkeit des Präd. „Durchlaucht“ (primog.) lt. Bundestagsbeschluß vom 18. 8. 1825 österr. Durchführung desselben 7. 10. 1825; erbl. Mitgl. des ehem. Herrnh. des österr. Reichsrats Wien 18. 4. 1861; österr. Ausdehnung des Präd. „Durchlaucht“ auf alle Mitgl. lt. A. E. 27. 4. 1869 (intimiert durch Erlaß des Min. des Innern 9. 5. 1869); ungar. Indigenat 26. 9. 1825; Landmann von Tirol 2. 8. 1836. Die Nachgeborenen führen den Namen Pr. bzw. Przssin v. Metternich-Winneburg (Durchlaucht). — W. (StW): In S. 3 (2,1) schw. Muscheln. Auf dem gekr. H. mit schw. s. Decken ein s. Schwanenhals.

Vgl. Goth. Hofkal. 1812, 1836, 1848, 1890 und 1942.

Chef: Paul Alfons Fürst v. Metternich-Winneburg, * 1917.

Franz Georg 1. Fürst v. Metternich-Winneburg, * Koblenz 9. 3. 1746, † Wien 11. 8. 1818; Kais. Ges. u. b. Min.; × Freiburg i. Br. 7. 1. 1777

Maria Beatrix Gfn v. Kageneck, * Freiburg i. Br. 8. 12. 1755, † Wien 23. 11. 1822, T. d. Ges. **Friedrich Gf v. K. u. d. Eleonore v. Andlaw**.

Klemens 2. Fürst v. Metternich-Winneburg, I. Duca di Portella, Graf v. Königswart, Grande v. Spanien I. Kl., * Koblenz 15. 5. 1773, † Wien 11. 6. 1859; 1809 K. K. Staats- u. Conferenz u. dirig. Minister d. auswärtigen Angelegenheiten, von 1821—1848 Haus-, Hof- u. Staatskanzler; × I. Austerlitz 27. 9. 1795 **Maria Eleonore Gfn v. Kaunitz-Rietberg**, * Wien 1. 10. 1775, † Paris 19. 3. 1825, T. d. Ernst Fst v. K.-R. u. d. **Leopoldina Gfn zu Oettingen-Spielberg**; × II. Schloß Hetzendorf b. Wien 5. 11. 1827 **Maria Antonia Freiin v. Leykam** (seit 7. 10. 1827 Gfn v. Beylstein), * Neapel 15. 8. 1806, † Wien 17. 1. 1829, T. d. **Antonius Frhr v. L. u. d. Lucia Caputo a. d. H. der Marchesi de la Petrella**; × III. Wien 30. 1. 1831 **Melanie Gfn Zichy-Ferraris**, * Wien 28. 1. 1805, † Wien 3. 3. 1854, T. d. **Franz Gf Z.-F. u. d. Marie Gfn Ferraris**.

a) zweiter Ehe:

- Richard 3. Fürst v. Metternich-Winneburg**, Graf v. Königswart, 2. Duca di Portella, Grande v. Spanien I. Klasse, * Wien 7. 1. 1829, † ebd. 1. 3. 1895, K. u. K. WGRat, Botschafter in Paris; × Wien 30. 6. 1856 **Pauline Gfn v. Sándór**, * Wien 26. 3. 1836, † ebd. 28. 9. 1921, T. d. **Moritz Gf v. S. u. d. Leontine Przssin v. Metternich-Winneburg**.

Tochter:

Klementine Maria Melanie Sophie Leontine Crescentia Przssin v. Metternich-Sándór, * Bougival b. Paris 27. 6. 1870 (*Schloß Corvey b. Höxter, Westf.*).

Adoptivsohn: (seit 6. 7. 1926, vormundschaftsgerichtlich genehmigt Ratibor 13. 1. 1927):

Franz Albrecht 4. Herzog v. Ratibor u. 4. Fürst v. Corvey, Prinz zu Hohenlohe-Schillingsfürst, * Rauden 23. 10. 1920, führt den Namen „**Metternich-Sándór**, Hgz v. Ratibor u. Fürst v. Corvey“.

a. d. Art. Hohenlohe in Bd. 1 in dieser Abt., II. Linie, 2. Ast, 2. Zweig, I. Hzgl. Haus.

b) dritter Ehe:

- Paul 4. Fürst v. Metternich-Winneburg** usw., * Wien 14. 10. 1834, † ebd. 6. 2. 1906, folgte seinem Halbbruder dem 3. Fstn **Richard nach dessen Tode** 1. 3. 1895; × **Carlburg** 9. 5. 1868 **Melanie Gfn Zichy-Ferraris**, * **Carlburg** 16. 8. 1843, † **Schloß Johannisberg**

a. Rh. 3. 8. 1925, T. d. Felix Gfin Z. F. u. d. Emilie Gfin v. Reichenbach-Lessonitz.

Kinder:

- 1) **Klemens-Wenzel Lothar Richard Felix 5. Fürst v. Metternich-Winneburg** usw., * Wien 9. 2. 1869, † München 13. 5. 1930; × Madrid 4. 10. 1905 Isabel de Silva y Carvajal, * Madrid 3. 5. 1880, K. u. K. PD. StkrD., ED. des souv. Malt.-RrO. (× II. Rom 6. 1931 Ladislaus Skrzynski (aus poln. Adel), † Rom 26. 12. 1937, Botschafter am Vatikan), T. d. Alvaro, 12. Marquis de Sante Cruz, Grande v. Spanien, u. d. Maria Louise Carvajal Duquesa e San Carlos Condesa de Castillejo usw. (*Madrid*).

Sohn:

Paul Alfons Maria Clemens Lothar Philippus Neri Felix Niomedes 6. Fürst v. Metternich-Winneburg, 5. Duca di Portella, Gf v. Königswart, Grande v. Spanien I. Kl. (Durchl.), * Wien 26. 5. 1917; × Berlin 6. 9. 1941 Tatiana Przssin Wassiltschikow, * St. Petersburg 1. 1. 1915, T. d. Illarion Fst W. u. d. Lydia Przssin Wiasemsky (*Schloß Johannisberg, Rheingau*).

- 2) Przssin **Pauline Felix Maria**, * Preßburg 6. 1. 1880, StkrD.; × Wien 5. 2. 1906 Maximilian Theodor Pr. v. Thurn u. Taxis, * Mentone 8. 3. 1876, † Schloß Plaß b. Pilsen 3. 10. 1939 (*Schloß Bullachberg b. Füssen*).

Neipperg — Oettingen s. Bd. 1 (1951)

Orsini und Rosenberg *

Kath. — Steiermärkischer Uradel, der eines Stammes mit dem 1289 urkundlich (Original im Stiftsarchiv Reun) genannten von Thal bzw. von dem Graben, die in einem Zweige nach dem bei Graz gelegenen Rosenberge den Namen annahmen, ist und mit Konrad ab dem Rosenperg 1322 urkundlich (Original im Steiermärk. Ldesarchiv Graz) zuerst erscheint. — Ldmann von Kärnten 30. 1. 1621; Reichsführ auf Lerchenau, Herr zu Magereckh und Grafenstein, und Wappenvermehrung († v. Hagendorf) Wien 2.8.1633 (für Johann Andreas Rosenberger v. Rosenberg); erbländ.-österr. Gf mit „Wohlgeboren“ und Wappenvermehrung († Rumpf) 8. 10. 1648 (für denselben); Ostabelmeister in Kärnten 29. 7. 1652; Obersterhofmeister in Kärnten, Laxenburg 1. 6. 1660; steierm. Ldmann 5. 7. 1660; Präd. „Hoch- u. Wohlgeboren“ primog.) Wien 4. 9. 1661.

Reichsgf mit „Hoch- und Wohlgeboren“ Ödenburg 29. 5. 1681 (für die Söhne des Obengenannten, Georg Nikolaus und Wolfgang Andreas, Stammvater des blühenden Hauses); Aufnahme in das fränkische Reichsgfnkollegium (als Personalist) 31. 7. 1683; Genehmigung zur Annahme des Titels „Gf v. Orsini und Rosenberg“ Linz 6. 6. 1684 (für die Brüder Nikolaus und Wolfgang Andreas Gfn v. Rosenberg); niederöstr. Herrenstand 1687; böhm. Inkolat Wien 7. 1. 1695; Ldmann von Görz 30. 10. 1781; Reichsfst (primog.) mit „Hochgeboren“ Frankfurt a. M. 9. 10. 1790 (für Wolfgang Franz Xaver Gf v. Rosenberg und dessen Vetter Vincenz); Zuständigkeit des Präd. „Durchlaucht“ (primog.) lt. Bundestagsbeschluß vom 18. 8. 1825, österr. Durchführung desselben 7. 10. 1825; erbl. Mitgl. des Herrenh. des ehem. österr. Reichsrats Wien 18. 4. 1861. — Die Nachgeborenen führen den Namen Graf bzw. Gräfin v. Orsini und Rosenberg. — Jüngerer StW. seit 1409 nachgewiesen: In S. eine g.-besamte r. Rose (ursprünglich in G. ein schw. Schrgl.-Balken). Auf dem H. mit r.-s. Decken die Rose.

Vgl. Goth. Hofkal. 1836, 1848, 1861 und 1942.

Chef: Heinrich Fürst v. Orsini und Rosenberg, * 1925.

Franz Seraphicus 2. Fürst v. Orsini und Rosenberg, * Graz 18. 10. 1761, † Wien 4. 8. 1832, K. K. GRat u. Km., Gen. d. Kav., Hofkriegsrat, Rr des österr. O. v. GVließ; × Graz 27. 12. 1786 Marie Karoline Gfn v. Khevenhüller-Metsch * Wien 14. 3. 1767, † Graz 24. 8. 1811, K. K. PD., StkrD., T. d. WGRats, Obristhofm. Franz Anton Gf v. K.-M. auf Waxenberg u. d. Marie Therese Gfn v. Rothal.

1. Ferdinand 3. Fürst v. Orsini u. Rosenberg, * Graz 7. 9. 1790, † 18. 6. 1859; × I. 6. 8. 1825 Kunigunde Gfn v. Brandis, * 1. 6. 1804, † 5. 9. 1843, StkrD., T. d. WGRats Johann Baptist Gfn v. B. u. d. Maria Josepha Gfn v. Trauttmansdorff-Weinsberg; × II. 14. 9. 1844 Ottilie Gfn v. Wurmbrand-Stuppach, * Graz 2. 10. 1819, † Klagenfurt 3. 2. 1892, K. u. K. PD., StkrD., T. d. Franz Karl Gfv. W.-S. auf Radkersburg u. d. Maria Kajetana Gfn v. Gleispach.

Sohn: zweiter Ehe:

Heinrich 4. Fürst v. Orsini u. Rosenberg, * Welzenegg 25. 6. 1848, † ebd. 13. 2. 1929, K. u. K. Km. u. GRat, ERr d. souv. Malt.-RrO.; × Klagenfurt 12. 2. 1873 Anna Freün v. Kulmer zum Rosenpichl u. Hohenstein, * Hainburg, NÖsterr., 5. 11. 1852, † Welzenegg 8. 4. 1936, K. u. K. PD., T. d. K. K. Hofrats Ignaz Frhr v. K. zum R. u. H. u. d. Thecla Freün v. Wimmer.

Kinder:

- (1) Gfin Helene, * Welzenegg 10. 5. 1876 (*Welzenegg, Kärnten*).
- (2) Gfin Isabelle, * Welzenegg 10. 7. 1883 (*Welzenegg u. Berg im Drautal, Forsthaus, Kärnten*).
- (3) Johannes Andreas 5. Fürst v. Orsini und Rosenberg, * Welzenegg 8. 5. 1893, † Wien 7. 2. 1932; < Wien 17. 10. 1922 Henriette Gfin Larisch v. Moennich, * Budapest 1. 1. 1903 (< II. Salzburg 25. 2. 1933 Alois Pr. v. Auersperg), T. d. Friedrich Gf L. v. M. auf Schönhof, Mähren, u. d. Marie Gfin v. Beroldingen (*Weitwörth bei Salzburg*).

Kinder:

- a. Heinrich Johannes Friedrich Maria 6. Fürst v. Orsini und Rosenberg, Frhr auf Lerchenau und Grafenstein (Durchl.), * Welzenegg 29. 1. 1925; < Gradisch 20. 7. 1947 Eleonore Gfin v. Goëss, * Ebenthal 16. 5. 1928, T. d. Johann Anton Gf v. G. u. d. Maria Valerie Gfin v. Meran (*Welzenegg, Kärnten*).

Kinder:

- a) Gfin Ladislaja Maria Anna Henriette Hippolitita Josefa, * Klagenfurt 26. 7. 1948.
 - b) Erbfg Johannes Andreas Alois Heinrich Anton Josef Maria, * Klagenfurt 26. 8. 1949.
 - b. Gf Johann Andreas Heinrich Maria Hubertus, * Welzenegg 3. 7. 1926.
 - c. Gfin Maria Anna, * Klagenfurt 20. 8. 1927; < Kitzbühel 16. 12. 1948 Friedrich Frhr Mayr v. Melnhof, * Schloß Glanegg 5. 7. 1924 (*Schloß Fuschl, Land Salzburg*).
 - d. Gfin Franziska Johanna Maria Helene, * Welzenegg 28. 4. 1930.
2. Gf Friedrich Sigismund Adam Ferdinand Johann Nepomuk Carl Borromäus Erasmus, * Wien 3. 6. 1801, † Klagenfurt 13. 4. 1887, K. u. K. Km., Oberst-Erbland-Hofmeister in Kärnten, Major a. D.; < Tamtschach 3. 11. 1839 Johanna Freiin Jöchlinger v. Jochenstein, * Tamtschach 1. 11. 1815, † Klagenfurt 5. 1. 1892, auf Tamtschach, StkrD., T. d. Felix Frhr J. v. J. u. d. Maria Gfin Batthyány v. Nemét-Ujvár.

Söhne:

- 1) Gf Felix v. Valois, * Schloß Loretto bei Klagenfurt 22. 6. 1846, † Csakathurn 15. 7. 1905, K. u. K. Km., FMLt.; < Wien

5. 5. 1875 Franziska Freiin Henniger v. Seeberg, * Prag 3. 3. 1853, † Salzburg 6. 11. 1932, StkrD., T. d. K. u. K. Majors a. D. Leopold Fhrn H. v. S. u. d. Josepha Freiin Dobrzensky v. Dobrzenitz.

Kinder:

- (1) Gfin Maria Gabriele, * Wien 21. 5. 1879, † Salzburg 4. 5. 1951, StkrD.; > Prag 22. 4. 1901 Paul Gf Czernin v. u. zu Chudenitz, * Dimokur 4. 6. 1879, † Schönhof 17. 1. 1938, vorm. K. u. K. Km, Statthaltereirat a. D.
- (2) Gf Felix Maria Johann, * Theresienstadt 9. 8. 1886, Dr. jur., auf Damtschach, Kärnten, vorm. K. u. K. Km., öst. Ges. in Brüssel, ERr d. souv. Malt.-RrO.; > Salzburg 23. 10. 1928 Marianne Gfin v. Fünfkirchen, * Krakau 30. 1. 1902, StkrD., T. d. Heinrich Franz Gf v. F. u. d. Mathilde Gfin v. Collalto u. San Salvatore (*Schloß Damtschach Post Föderlach, Kärnten, Österr.*).

Sohn:

- Gf Felix Heinrich Oktavian Maria, * Salzburg 16. 8. 1929 (*Wien III, Jacquingasse 5*).
- 2) Gf Lothar, * Schloß Loretto b. Klagenfurt 8. 10. 1853, † ebd. 9. 6. 1932, ERr des Deutschen O.; > Klagenfurt 26. 4. 1883 Angelika Gfin v. Hoditz u. Wolframitz, * Preßburg 31. 12. 1855, † Unterach am Attersee 25. 10. 1939, StkrD., T. d. K. u. K. Kms u. Obersten Julius Gf v. H. u. W. u. d. Johanna Gfin u. Herrin v. Stubenberg.

Kinder:

- (1) Gfin Johanna, * Tamtschach 12. 4. 1884; > Wien 1. 9. 1903 Adolf Riessberger, * 19. 5. 1880, † Wien 3. 12. 1933, K. u. K. Lt a. D. (*Unterach am Attersee*).
- (2) Gf Wolfgang Felix, * Tamtschach 13. 7. 1887, Dr. jur., Rat d. Verwalt.-Gerichtshofs in Wien; > Wien 17. 7. 1916 Anna Genser, * Wien 14. 7. 1892, T. d. Joseph G. u. d. Anna Floder (*Wien XIX., Billrothstr. 40*).

Sohn:

- Gf Wolfgang Andrae Josef, * Klagenfurt 27. 4. 1917, Dr. phil.; > Wien 27. 5. 1950 Dietgart v. Heinrich, * 27. 10. 1924, T. d. Korv.-Kpt. a. D. Oswald v. H. u. d. Elisabeth v. Kirchmayr (*Wien*).
3. Gf Joseph, * Graz 11. 9. 1803, † 22. 9. 1868; > Wien 20. 1. 1840 Ida Grimaud Gfin d'Orsay, * Wien 5. 8. 1816, † Marschen-*dorf 28. 9. 1894* (> II. Graz 10. 6. 1873 Dominik Gf v. Wrbna u. *Freudenthal, † Prag 28. 1. 1876*), T. d. Max G. Gf d'O. u. d. *Dominika Gfin v. Lodron-Laterano*.

Sohn:

Gf Maximilian, * Graz 17. 3. 1846, † Baden b. Wien 27. 8. 1922, vorm. K. u. K. Km. und GRat, Gen. d. Kav. i. R., ERr d. Deutschen O. u. d. souv. Malt.-RrO.; × Prag 24. 9. 1890 Maria-Anna Gfin v. Herberstein, * Graz 3. 12. 1851, † Baden b. Wien 2. 8. 1921 (× I. Sigismund Gf v. Khevenhüller-Metsch, † 10. 7. 1879), StkrD., T. d. Friedrich Gfn v. H. auf Libochowitz u. d. Therese Gfin v. Dietrichstein.

Tochter:

Gfin Ida, * Prag 25. 9. 1891; × Baden b. Wien 27. 9. 1916 Christoph Gf zu Stolberg-Stolberg, * Westheim 22. 1. 1888, Oberst a. D. (*Arnsberg, Westfalen, Uferstraße 8*).

Ortenburg — Pappenheim — Platen Hallermund — Pückler und Limpurg — Quadt-Wykradt-Isny — Rechberg und Rothenlöwen — Rechteren Limpurg s. Bd. 1 (1951)

Rosenberg s. Orsini und Rosenberg

Salm — Sayn — Schaesberg — Schlitz gen. v. Görtz — Schönborn — Schönburg — Schwarzenberg — Solms s. Bd. 1 (1951)

Stadion *

Im Mannesstamme erloschen

Kath. — Schwäbischer Uradel, eines Stammes u. Wappens mit den von Stain zum Rechtenstein (Württ. OAmT Ehingen) u. von Pflummern (OAmT Riedlingen), der mit Heinricus de lapide 9. 9. 1197 urkundl. (s. Württ. Urk. B. II, 323; vgl. auch v. Alberti, Württ. Adels- u. Wappenbuch 1899—1914, II, 734) auftritt; dienstmann. Burgsassen 1292 auf der bis 1291 veringischen, seitdem österr. Burg Bussen (Habsburg. Urbar. 1292); nach Stadion (Oberstadion, OAmT Ehingen, Württ.) nennt sich zuerst dominus Waltherus de Stadegun 13. 5. 1270 urkundlich (Orig. im HStArchiv Stuttgart; abgedr. in Württ. Urk. B. VII, 95). — Erbtruchseß des Stifts Augsburg um 1520 (durch Christoph von Stadion, seit 1517 Fstbischof von Augsburg); *Reichsführer mit „Wohlgeboren“* Wien 25. 4. 1686 (für die Brüder

Johann Philipp, Georg Heinrich und Christoph Rudolf von Stadion); böhm. Inkolat Wien 31. 12. 1969; Erwerbung von Warthausen, Württ., um 1700; Reichsgf mit Wappenbesserung und „Hoch- u. Wohlgeboren“ Wien 1. 12. 1705 (für die beiden ersten oben Genannten); Aufnahme in das schwäb. Reichsgfndkollegium 3. 5. 1708 infolge der Erwerbung der reichsunmittelbaren Hschaft Thannhausen, bayer. Reg.-Bez. Schwaben; Verkauf von Warthausen an Württemberg 1826; Zuständigkeit des Präd. „Erlaucht“ (Primog.) lt. Bundestagsbeschluß vom 13. 2. 1829. — W. (StW.) In Schw. 3 g. Wolfsangeln übereinander. Auf dem H. mit schw.-g. Decken ein g.-bequastets r. Kissen, darauf eine g. Wolfsangel, die mit einem nat. Pfauenwedel best. ist.

Vgl. Goth. Hofkal. 1834, 1848, 1849, 1939 und 1942.

Johann Philipp Carl Joseph Gf v. Stadion-Warthausen u. Thannhausen, * 18. 6. 1763, † 15. 5. 1824, K. K. WGRat u. Km, Staats- u. Finanzmin.; × Mainz 22. 1. 1794 Marie Gfin v. Stadion-Thannhausen, * Mainz 7. 7. 1775, † ebd. 1. 4. 1841, T. d. Joseph Nepomuk Gf v. St.-T. u. d. Sophie Freiin Wamboldt v. Umstadt.

Gf Joseph Philipp Eduard, * 22. 9. 1797, † 13. 4. 1844, auf Chlumetz, Böhmen, K.u.K. Km. u. Obristwachtmstr.; × 28. 1. 1832 Konstanze Edle v. Rachowin v. Rosenstern, * 29. 7. 1811, † 5. 6. 1861, T. d. u. d.

Gf Georg Franz Eduard, * Graz 1. 11. 1844, † Chodenschloß (Königs-saal?) 18. 5. 1906, auf Chodenschloß, Neumark, Zahorzan, Böhmen (folgte seinem Vetter, dem Gfn Philipp, * 1854, † 1890); × Szilágy-Somlyó 20. 5. 1873 Therese Lazár, * Szilágy-Somlyó 18. 9. 1858, † Graz 17. 10. 1920 (gesch. 1878, × II. Klausenburg 20. 10. 1879 Julius Frendl v. Königshuld, † Eggersdorf b. Graz 24. 5. 1914, Kreisnotar), T. d. u. d.

Gfin Paula Helene Isabella, * Szilágy-Somlyó 4. 6. 1875; × Wien 11. 9. 1900 Franz Koczyuski, *, † Königgrätz 20. 1. 1919, Oberstlt. (Graz, Sparbersbachgasse 54).

Starhemberg — Stolberg — Thurn und Taxis
s. Bd. 1 (1951)

Toerring

Kath. — Oberbayer. Uradel, der mit Adalram und Odalchalch v. Toerring 16. 9. 1158 urkundl. (Orig. im bayer. HStA München, vgl. Hauthaler, II, 467) auftritt und mit Sifrid dem Toerring 29. 12. 1355 das „Gejaid“ (HStA, Erbhofämter, Urk. Nr. 27) verliehen erhält; Erwerbung von Jettenbach um 1200. — Reichsfrhr Augsburg 3. 6. 1566; Erbberstjägermeister im Hzgt. Bayern München 18. 7. 1607; Erbkämmerer des Hzgts Salzburg 1618; Reichsgf Regensburg 21. 10. 1630 (für das Gesamtgeschlecht); erbl. Mitgl. der ehem. Kammer der Reichsräte in Bayern 26. 5. 1818; bayer. Namen- u. Wappenvereinigung mit Minucci 10. 4. 1824; württ. Anerkennung 9. 10. 1888 des Gfn Klemens zu Toerring-Jettenbach, * 23. 10. 1826, † 12. 11. 1891, als Rechtsnachfolger des (30. 4. 1860 erloschenen) standesherrl. Hauses Törring-Gutenzell mit dem Rechte, das dem Haupte desselben nach dem Bundestagsbeschluß vom 13. 2. 1829 zuständige Präd. „Erlaucht“ zu führen; bayer. Anerkennung 27. 10. 1888. — Die Nachgeborenen führen den Namen Graf bzw. Gräfin zu Toerring-Jettenbach. — StW.: In S. 3 (2, 1), g.-besamte r. Rosen. Auf dem H. m. r.-s. Decken ein gekr. Spitzhut von Hermelin, dessen Stulp mit 3 r. Rosen bel. und der mit 3. r.-s.-r. Straußenfedern best. ist.

Vgl. Goth. geneal. Tschb. der Gräfl. Häuser, Art. Toerring-Minucci; vgl. Goth. Hofkal. 1891 u. 1942; Hdb. Bayern 1950.

Chef: Carl Theodor Graf zu Toerring-Jettenbach, * 1900.

Hans Veit Gf zu Toerring-Jettenbach, Gf zu Gutenzell, Frhr v. Seefeld, * Augsburg 7. 4. 1862, † München 29. 10. 1929, Fkhr auf Pörnbach mit Pertenstein und Jettenbach u. auf Seefeld, Bayern, sowie der vorm. reichsständ. Hschaft Gutenzell, Württ., erbl. Mitgl. der Kammer der Reichsräte i. Bayern; > München 26. 7. 1898 Sophie Hzgin in Bayern, * Possenhofen 22. 2. 1875, ED. der bayer. Theresien-O. u. D. des St.-Elisabethen-O., T. d. Karl Theodor Hzg in B. u. d. Maria Josepha (José) Infantin v. Portugal (*Tegernsee und Schloß Seefeld*).

-
1. **Carl Theodor Klemens Graf zu Toerring-Jettenbach, Gf zu Gutenzell (Erl.), * Winhöring 22. 9. 1900, Bes. des ehem. Familienfkm. Pörnbach-Pertenstein-Jettenbach und des ehem. Familienfkm. Guttzell, Württ.; > (standesamtl.) München 9. 1. und (kirchl.) Schloß Seefeld, OBayern, 10. 1. 1934 Elisabeth Przssin v. Griechenland und Dänemark, * Schloß Tatoi 11. 5. 1904, T. d. Nikolaus Pr. v. G. u. D. u. d. Helena Gistun v. Rußland (*München, Cuvillésstr. 10*).**

Kinder:

- 1) Erbfg Hans Veit Kaspar Nikolaus, * München 11. 1. 1935.
- 2) Gfn Helene Marina Elisabeth, * Winhöring 20. 5. 1937.
2. Gfn Marie José Antonie Franziska Elisabeth Gabriele Gisela, * Seefeld 16. 6. 1902; × München 9. 4. 1927 Dr. Ing. Anton Woerner, * Aschaffenburg 5. 2. 1893, Bauingenieur (*Buch am Wald, OBayern*).
3. Gf Hans Heribert Wilhelm Veit Adolf, * Winhöring 25. 12. 1903, auf Seefeld, OBayern; × I. München (standesamtl.) 19. 10. und (kirchl.) 20. 10. 1938 Victoria Lindpaintner, * Frankfurt a. M. 13. 2. 1918 (Ehe aufgelöst und für nichtig erklärt), T. d. Ing. u. Fabrikbes. Paul L. u. d. Marie Wegemann; × II. Oberalting-Seefeld 10. 12. 1947 Maria Immaculata Freiin Waldbott v. Bassenheim, * Regecz-Hutta 27. 7. 1921, T. d. Friedrich Heinrich Frhr W. v. B. u. d. Maria Alice Ehzgin v. Österreich (*Schloß Seefeld, OBayern*).

Töchter zweiter Ehe:

- 1) Gfn Alice Maria Immaculata Sophie Isabella, * München 5. 6. 1949.
- 2) Gfn Maria Josefa Gabriele Stefani, * München 27. 10. 1950.

Trauttmansdorff *

Kath. — Steiermärkischer Uradel mit gleichnamigem Stammhause bei Feldbach, der mit Herrand v. Trauttmansdorff 1308—25 urkundlich (Steiermärk. Ldes-Archiv) die Stammreihe beginnt. — Erb-
länd.-österr. Frhr Prag 12. 3. 1598 (für Hans Friedrich v. Trautt-
mansdorff), mit „Wohlgeboren“ Wien 13. 10. 1620 (für die Brüder
Sigmund Friedrich und Maximilian Frhrn v. Trauttmansdorff);
Reichsgf mit „Wohlgeboren“ Regensburg 15. 3. 1623 (für die Brüder
Sigmund Friedrich, Hans David und Maximilian, für letzteren und
seine Primogenitur mit „Hoch- u. Wohlgeboren“); böhm. Bestä-
tigung Ödenburg 25. 11. 1625; ungar. Indigenat 1625; Aufnahme in
das schwäb. Reichsgfnkollegium (als Personalist) 1631; Erwerbung
der Haschaften Weinsberg und Neuenstadt am Kocher, Würt., 1635
(die nach dem Westfäl. Frieden an Württemberg zurückfielen); Ver-
leihung des Beinamens Weinsberg Wien 31. Juli 1639; Gfnstands-
bestätigung Wien 2. 3. 1663; Wiedereinführung in das schwäb.
Reichsgfnkollegium 1778 (für alle Nachkommen des Gfn Maximilian,
† 1650). Von zwei Söhnen des Gfn Maximilian, * 1589, † 1650, stam-
men die folgenden Linien — Die Nachgeborenen führen den Namen
Graf bzw Gräfin v. und zu Trauttmansdorff-Weinsberg. —

W. (StW.): Von R. und S. gesp. mit einer 6 blättrigen Rose verw. Farbe bel. Auf dem gekr. H. mit r.-s. Decken die Rose vor einem r.-s. Hahnenfederbusch.

Vgl. Goth. Hofkal. 1814, 1836, 1848, 1850, 1863 und 1942.

I. Linie

Stammvater: Gf Adam Matthias, * 1617, † 2. 11. 1684. — Böhm. Inkolat 21. 5. 1667; oberösterreich. Herrenstand 20. 9. 1712; Erwerbung der reichsunmittelbaren Hschaft Umpfenbach, bayer. Reg.-Bez. UFranken, 6. 1. 1805 (verk. 1812); Reichsfst (primog.) mit Wappenhesserung und „Hochgeboren“, sowie Erhebung von Umpfenbach zur gefürsteten Reichsgfschaft Wien 12. 1. 1805 (für Ferdinand Gfn v. Trauttmansdorff); böhm. Fst (primog.) Wien 10. 4. 1805; Zuständigkeit des Präd. „Durchlaucht“ (primog.) lt Bundestagsbeschl. vom 18. 8. 1825; österr. Durchführung desselben 7. 10. 1825; erbl. Mitgl. des Herrenhauses des ehem. österr. Reichsrats Wien 18. 4. 1861.

Chef: Karl Joseph 5. Fürst v. u. zu Trauttmansdorff-Weinsberg, * 1897.

Ferdinand Fürst v. u. zu Trauttmansdorff-Weinsberg, * Wien 12. 1. 1749, † ebd. 27. 8. 1827, K. u. K. WGRat u. Km. Fkhr, auf Bischofteinitz usw., Staats- u. Conf. Minister, erster Obersthofmeister, Rr d. O. v. GVließ in Brill.; < Wien 18. 5. 1772 Karoline Gfn v. Colloredo-Mannsfeld, * Wien 14. 2. 1752, † ebd. 20. 9. 1832, K. u. K. PD., StkrD., T. d. Majoratshn auf Opočno Rudolf Fat v. C.-M. u. d. Gabriele Gfn v. Starhemberg.

1. Johann Nepomuk Joseph Norbert Fürst v. u. zu Trauttmansdorff-Weinsberg, * Wien 18. 3. 1780, † ebd. 24. 9. 1834, Fkhr auf Bischofteinitz usw., K. u. K. WGRat u. Km., Rr d. O. v. GVließ usw.; < Wien 13. 2. 1801 Elisabeth Landgfn zu Fürstenberg, * Wien 12. 7. 1784, † ebd. 19. 6. 1865, K. u. K. PD., StkrD., T. d. Joachim Ldgg zu F. u. d. Sophia Gfn zu Oettingen-Wallerstein.

Sohn:

Ferdinand Fürst v. u. zu Trauttmansdorff-Weinsberg, * Wien 11. 6. 1803, † Wien 31. 3. 1859, Fkhr a. Bischofteinitz usw., K. u. K. GRat u. Km., Rr d. O. v. GVließ; < Wien 17. 7. 1841 Anna Przssin v. u. zu Liechtenstein, * Wien 25. 8. 1820, † ebd. 17. 3. 1908, K. u. K. PD., StkrD., T. d. Karl Fat v. u. zu L., Majoratshr auf Krumau usw. u. d. Franziska Gfn v. Wrtna u. Freudenthal.

Söhne:

(1) Karl Johann Nepomuk Ferdinand Fürst v. u. zu Trauttmansdorff-Weinsberg, * Ob. Waltersdorf 5. 9. 1845, † Bi-

schofteinitz 9. 11. 1921, Fkhr auf Bischofteinitz, K.u.K. GRat u. Km., Rr d. O. v. GVließ; > Wien 29. 4. 1869 Josephine Markgfin v. Pallavicini, * Jannitz 22. 1. 1849, † Dresden 14. 7. 1923, K. u. K. PD., 1. Assistentin d. StkrO., D. d. souv. Malt.-RrO., T. d. AlfonsMarkgfv. P. u. d. Gabriele Landgfin zu Fürstenberg.

Kinder:

- a. Gfin Therese, * Ob. Waltersdorf 9. 2. 1870, † Neunkirchen, NÖ. 12. 8. 1945, K. u. K. PD., StkrD.; > Wien 27. 8. 1889 Johann Fst zu Schwarzenberg, * Wien 29. 5. 1860, † Wien 1. 10. 1938, K.u.K. GRat u. Km. (*Schloß Vöstenhof, Pottschach a. d. Südbahn, NOesterr.*).
- b. Erbfg Ferdinand Alfons, * Ob. Waltersdorf 14. 1. 1871, † Bialores 18. 9. 1915, K.u.K. GRat u. Km.; > Prag 23. 1. 1895 Maria Przsain zu Schwarzenberg, * Worlik 2. 10. 1869, † Bischofteinitz 20. 3. 1931, K. u. K. PD., StkrD., T. d. Karl Fst zu S. auf Wossow u. Worlik u. d. Wilhelmine Przsain zu Oettingen-Wallerstein.

Söhne:

- a) Karl Joseph 5. Fürst v. u. zu Trauttmansdorff-Weinsberg und Neuenstadt am Kocher, gfsteter Gf zu Umpfenbach, Frhr auf Gleichenberg, Negau, Burgau u. Totzenbach, auf Horschautenitz usw. (Durchl.), * Kaaden 10. 3. 1897 (folgte s. Großvater, dem 4. Fstn Karl), ERr d. souv. Malt.-RrO., Rr d. bayer. StGeorg-O.; > Hefmanmestec 16. 8. 1921 Johanna Gfin Kinsky v. Wchinitz u. Tettau, * Mähr.-Krumau 24. 8. 1902, StkrD., T. d. Ferdinand Gf K. v. W. u. T. u. d. Aglaëa Przsain v. Auersperg (*Wien, Herrengasse 21, u. Autal, Post Zeltweg, Steierm.*).

Söhne:

- (a) Erbfg Ferdinand Karl, * Bischofteinitz 20. 6. 1922, > Pinak 5. 7. 1944, Rittm. d. R.
- (b) Erbfg Rudolf, * Bischofteinitz 18. 11. 1923.
- (c) Gf Friedrich, * Bischofteinitz 21. 6. 1926.
- (d) Gf Johannes Maximilian, * Wien 20. 2. 1929.
- (e) Gf Carl Mathias, * Bischofteinitz 16. 5. 1937.
- (f) Gf Michael Johann, * Prag 16. 9. 1940.
- b) Gf Ferdinand Johann, * Kaaden 10. 3. 1897 (Zwillingbruder des Vorigen), Pöpst. Geh. Km. di spada et cappa, E. u. Dev. Rr d. souv. Malt.-RrO. Comtur d. Heil. Silvester-O., JustizRr des Konstantin-O. v. St Georg; > Prag 15. 6. 1921 Johanna Gfin Kinsky

v. Wchinitz u. Tettau, * Wien 2. 4. 1891, StkrD. (× I. Aloysius Gf Esterházy v. Galántha, × b. Sószmező [Rumänien] 24. 10. 1916), T. d. Fkhrn Zdenko Gf. K. v. W. u. T. auf Chlumeč u. d. Georgine Gfin Festetics v. Tolna (*Jenbach, Tirol*).

Sohn:

Gf Karl Norbert, * Prag 13. 9. 1922; × Lucca, Toscana, 14. 7. 1948 Ortensia Contessa Minutoli Tegrini, * Lucca 11. 9. 1926, T. d. Pietro Conte M. T. u. d. Tekla Contessa Gulinelli (*Mailand*).

Kinder:

aa Gfin Benedetta Ottavia, * Rom 9. 7. 1949,
bb Gf Ferdinand Herrand, * Mailand 17. 8. 1951.

c) Gf Maximilian Karl, * Kalksburg 13. 9. 1900, Dr. iur., Reg.-Rat, ERr des souv. Malt.-RrO., Rr d. bayer. St Georg-O.; × I. Berlin 6. 5. 1933 Elisabeth Freiin v. Schrötter, * Potsdam 23. 8. 1902 (gesch. 1939), T. d. Kgl. preuß. Oberstlts Eberhard Frhr v. S. u. d. Elisabeth Gleichmann; × II. Berlin 1. 9. 1939 Gabriele Tielsch, * Ratibor 21. 10. 1908 (× I. Kennedy, gesch.) (.....)

c. Gf Karl, * Ob. Waltersdorf 5. 2. 1872, † Weißenegg 1. 4. 1951, K. u. K. Km. und a. o. G. u. b. M. a. D.; × Wien 2. 5. 1905 Marie Przssin v. Auersperg, * Wien 15. 1. 1880, K. u. K. PD., StkrD., T. d. Franz Joseph Fst v. A. u. d. Wilhelmine Gfin Kinsky v. Wchinitz und Tettau (*Weissenegg, Post Werndorf, Steierm.*).

Kinder:

a) Gf Joseph Karl, * Berlin 8. 4. 1906, Dr. iur.; × Kittsee, Burgenland, 19. 7. 1936 Maria Blanka Gfin Batthyány v. Németh-Ujvár, * Kittsee 23. 6. 1911, T. d. Ladislaus Fst B.-Strattmann v. N.-U. u. d. Maria Theresia Gfin v. Coreth zu Coredo u. Starkenberg (*Dornau b. Leobersdorf, NÖ.*).

Söhne:

(a) Gf Matthias Franz Joseph, * Wien 9. 6. 1937.
(b) Gf Peter, * Wien 5. 12. 1938.
(c) Gf Christoph, * Wien 6. 4. 1941.
(d) Gf Alfred, * Slatinan 27. 7. 1943.
(e) Gf Georg, * Graz 30. 5. 1946.

b) Gfin Maria Anna, * Berlin 25. 1. 1908 (*Weißenegg, Post Werndorf, Steierm.*).

- c) Gf Franz Joseph, * Berlin 21. 1. 1909 (*Oberursel bei Frankfurt a. M.*).
- d) Gfin Gabriele, * Berlin 23. 12. 1910 (*Box 48, Mooi-River, Natal, Afrika*).
- e) Gf Rudolf, * London 25. 2. 1912, ✕ b. Smolensk 7. 11. 1942, JustizRr d. souv. Malt.-RrO.
- f) Gf Michael, * Wien 16. 3. 1915, ldw. Eleve (*Weißenegg, Post Werndorf, Steiermark*).
- g) Gf Johann, * Wien 23. 12. 1916, ✕ b. Henricourt 19. 5. 1940, Lt.
- h) Gfin Elisabeth, * Wien 29. 3. 1918; × Weißenegg 30. 6. 1942 Christof Gf v. Nostitz-Rieneck, * Horka 20. 8. 1914 (*Wien*).
- i) Gfin Wilhelmine, * Wien 7. 2. 1920; × Weißenegg 15. 2. 1944 Josef Gf Kottulinsky, Frhr v. Kottulin, Krzischkowitz u. Dobrženicz, * Graz 26. 9. 1919, ✕ Hauenstein b. Berlin 20. 4. 1945 (*Neudau, Steiermark*).
- d. Gfin Maria Anna, * Ob. Waltersdorf 27. 5. 1873, † Coburg 27. 7. 1948, StkrD.; × Bischofteinitz 30. 11. 1907 Ludwig Pr. v. Sachsen-Coburg und Gotha, * Ebenthal 15. 9. 1870, † Innsbruck 23. 1. 1942.
- e. Gfin Gabrielle Marie Leontine, * Ob. Waltersdorf 28. 6. 1876, † Gräfelting 16. 5. 1952, K. u. K. PD., StkrD.; × Bischofteinitz 21. 11. 1908 Heinrich Frhr Kotz v. Dobř, * Heiligenkreuz 9. 3. 1880, auf Heiligenkreuz (§), K. u. K. Km. (*Gräfelting bei München, Jahnstr. 4*).
- (2) Gf Ferdinand, * Wien 7. 12. 1855, † Hösting, Mähren 4. 2. 1928; × Wien 4. 9. 1893 Bertha Fischer, * Mädiswil, Kanton Bern, Schweiz, 5. 3. 1870, T. d. Gottlieb F. u. d. Elisabeth Lehmann (*Maria-Enzersdorf bei Mödling, Fürstenstr. 241*).

Kinder:

- a. Gf Viktor, * St Jean 16. 2. 1895, Olt a. D.; × Wien 12. 7. 1922 Eduarda Przssin v. u. zu Liechtenstein, * Salzburg 16. 10. 1903, T. d. Eduard Pr. v. u. z. L. u. d. Olga Gfin v. Pückler u. Limpurg.

Kinder:

- a) Gf Ferdinand Victor Eduard Maria, * Hösting 23. 2. 1923.
- b) Gfin Gabrielle Olga Irma Berta Eduarda, * Hösting 24. 8. 1924.

- c) Gfn Elisabeth Berta Anna Maria, * Hösting 29. 12. 1927.
- b. Gf Rudolf, * Mödling b. Wien 3. 11. 1896; > Wien 15. 2. 1921 Helene Maria Dassira, * Konstantinopel 8. 9. 1896, T. d. Leonardo D. u. d. Catharine Filippucci (Wien, V., Wiedner Hauptstr. 114).
- Tochter:
Gfn Maria Magdalena Anna Katharina, * Wien 11. 5. 1925.
- c. Gfn Anna, * Maria-Enzersdorf 29. 11. 1899; > Prag 14. 4. 1934 Dr. Marco Goič, Richter (Dubrovnik, Ragusa, Kroatien).
2. Gf Franz Joseph Ferdinand, * Brüssel 19. 2. 1788, † Obřistvi 22. 8. 1870, K. u. K.WGRat u. Km., a. o. G. u. b. M. a. D., ERr d. souv. Malt.-RrO.; > Prag 16. 10. 1821 Josephine Gfn Károlyi v. Nagy-Károly, * Wien 7. 11. 1803, † ebd. 9. 5. 1863, K. u. K. PD., StkrD., T. d. Joseph Gfn K. v. N.-K. u. d. Elisabeth Gfn v. Waldstein u. zu Wartenberg.

Sohn:

Gf Ferdinand, * Wien 27. 6. 1825, † Schloß Friedau b. St Pölten 12. 12. 1896, K. u. K.WGRat u. OberstKm., Präs. d. Herrenh., Rr d. O. v. GVließ u. Schw.AO., Großkr. u. EBailli d. souv. Malt.-RrO.; > Wien 29. 10. 1860 Maria Przssin v. u. zu Liechtenstein, * Schloß Liechtenstein 20. 9. 1834, † Wien 1. 12. 1909, K. u. K.PD., StkrD., D. d. souv. Malt.-RrO., T. d. Alois Fst v. u. zu L. u. d. Franziska Gfn Kinsky v. Wchinitz u. Tettau.

Kinder:

- (1) Gf Karl Ferdinand, * Wien 24. 3. 1864, † Preßbaum 4. 1. 1910, K. u. K. Olt u. Km.; > Wien 25. 4. 1892 Maria Theresia Gfn v. Colloredo-Mannsfeld, * Dobrisch 5. 8. 1869, StkrD. (> II. Prag 5. 8. 1911 Adolf Gf v. u. zu Trauttmansdorff-Weinsberg, ✕ 21. 8. 1914), T. d. Hieronymus Gf v. C.-M. u. d. Aglaia Gfn Festetics v. Tolna (Schloß Siegmundslust bei Schwaz, Tirol).

Kinder:

- a. Gf Ferdinand Joseph, * Kroičan 20. 2. 1893, † St Pölten, NÖ., 24. 11. 1932, K. u. K.Olt a. D.; > Prag 30. 4. 1921 Maria Wilhelmine Przssin zu Schwarzenberg, * Wossow 8. 6. 1896, † Pettenbach, OÖsterr., 13. 12. 1945 (> II. Budapest 18. 2. 1938 Andor Pál Somssich de Sáard), T. d. Karl Fst zu S. u. d. Ida Gfn Hoyos.

Kinder:

- a) Gfin Maria Theresia Ida Eleonore Wilhelmine Tadea Benedikta, * Prag 1. 8. 1922.
- b) Gfin Ida Eleonore Marie Josefa Oktavia Tadea, * Prag 22. 3. 1924, † Pettenbach 7. 6. 1945.
- c) Gf Adolf Karl Josef Hieronymus Ernst,¹⁾ * Prag 1. 6. 1925; × Tannenmühle, NÖsterr. 7. 6. 1946 Marie Sophie Gfin v. Arco-Zinneberg, * München 15. 12. 1922, T. d. Josef Gf v. A.-Z. u. d. Christiane Gfin v. Clam-Gallas (*Dippethub, Post Nußbach i. Kremstal, OÖsterr.*).

Töchter:

- (a) Gfin Marie Wilhelmine Therese Ida Christiane, * Wien 3. 2. 1947.
- (b) Gfin Marie Therese Christiane Josefine Ulrike, * Innsbruck 4. 7. 1948.
- d) Gf Karl Ernst Hieronymus Bruno Ulrich, * Pottenbrunn, NÖsterr. 8. 10. 1927; × Stainz 12. 10. 1949 Maria Cäcilia Gfin v. Meran, * Wien 3. 12. 1924, T. d. Franz Gf v. M. u. d. Wilhelmine Przzsin v. Auersperg (*Wien IV., Frankenberggasse 9*).
- b. Gf Josef Hieronymus, * Friedau 30. 6. 1894, † (erschossen) St. Pölten 13. 4. 1945, Oblt. a. D.; × Triest, Italien, 15. 10. 1932 Helen (Ellie) Julia Freiin Economo v. San Serff, * London 1. 6. 1908, † (erschossen) St. Pölten 13. 4. 1945, T. d. Dimitri Frhr E. v. San S. u. d. Nadja Ralli a. d. H. d. Baronets Ralli.

Kinder:

- a) Gfin Monika Eugenie Therese, * Wien 27. 6. 1933.
- b) Gf Johannes Demetrius Ferdinand Joachim, * Pottenbrunn 16. 8. 1934.
- c) Gfin Eleonore (Nora) Marie Therese Aglaë, * Pottenbrunn 8. 10. 1938.
- c. Gf Hieronymus, * Koryčan 3. 9. 1895, † Wien 12. 10. 1948.
- d. Gfin Aglaë Maria, * Opočno 5. 10. 1896; × Obřístvi, Böhmen, 20. 9. 1917 Maximilian Fhr v. Biegeleben, * Wien 17. 1. 1886, Major a. D. (*Schloß Sigmundslust, bei Schwaz, Tirol*).
- e. Gf Karl Josef, * Koryčan 19. 11. 1897, Dr. jur. Rechtsanwalt; × Sigmundslust, Tirol, 4. 9. 1924 Maria Gertrud

(Gerda) Freiin v. Biegeleben, * Wien 28. 11. 1892, T. d. Maximilian Frhr v. B. u. d. Maria Freiin Rivalier v. Meysenbug (*Wien IV, Goldeggasse 5*).

Sohn:

Gf Ferdinand Maximilian, * Pottenbrunn, NÖsterr., 1. 2. 1928.

- (2) Gfin Caroline, * Rom 10. 4. 1869, K. u. K. PD., StkrD.;
 × Wien 16. 1. 1905 Heinrich Gf Hoyos, Frhr zu Stüchsenstein, * Stüchsenstein 4. 6. 1865, K. u. K. Km. u. GM. a. D. (*Drosendorf, NÖsterr.*).
- (3) Gf Adolf, * Friedau 22. 6. 1877, ✕ bei Jaroslawice, Galiz., 21. 8. 1914, K. u. K. Km. Rittm. im Drag.Rgt Nr. 15; × Prag 5. 8. 1911 Marie Therese Gfin v. Colloredo-Mannsfeld, * Dobrisch 5. 8. 1869, StkrD (× I. Karl Gf v. u. zu Trauttmansdorff-Weinsberg, † 4. 1. 1910), T. d. Hieronymus Gf v. C.-M. u. d. Aglaia Gfin Festetics v. Tolna (*Schloß Sigmundslust bei Schwaz, Tirol*).

II. Linie

Im Mannesstamm erloschen

Stammvater: Gf Georg Sigmund, * 22. 8. 1638, † 16. 10. 1702. — Erblidhofmeister in der Steiermark 1704; erbl. Mitgl. d. ehem. Herrenh. d. österr. Reichsrats Gödöllö 16. 11. 1881.

Maximilian Weichhard Maria Thaddäus Johann Gf v. u. zu Trauttmansdorff-Weinsberg, Frhr auf Gleichenberg, Negau, Burgau u. Trotzenbach, auf Teinitz u. Bertholdstein, * Graz 30. 4. 1842, † Gleichenberg 29. 9. 1924, Fkhr auf Gleichenberg, Pirkenstein usw., Oberstldhofm. in Steiermark; × Graz 27. 4. 1878 Rosine Gfin Cavriani, * Eckenstein 19. 4. 1857, † Gleichenberg 2. 11. 1920, K. u. K. PD. u. StkrD., T. d. Ladislaus Gf C. u. d. Luise Gfin v. Anersperg.

Gfin Rosa, * Gleichenberg 17. 5. 1879, StkrD.; × Graz 25. 4. 1907 Johann Gf Dobrženský v. Dobrženicz, * Chotěboř 29. 4. 1870, K. u. K. Km., Stabs-Kpt. d. Res. a. D., auf Chotěboř, Doubkov, Nemojov u. Rochnovec, Böhmen (§) (*Gleichenberg, Steiermark*).

Waldbott von Bassenheim

Kath. — Rheinischer Uradel, der mit den Brüdern Sigefridus, Gebhardus et Fridericus de Waltmaneshusen (b. Hadamar), liberi milites, 1138 urkundl. (vgl. Beyer, Urk.-Buch zur Gesch. der mittelh. Territorien I, 555), zuerst erscheint und seine Abstammung auf einen von ihnen zurückführt; Erwerbung v. Bassenheim, Kr. Koblenz, vor 1300 (veräußert); Erwerbung der Hschaft Olbrück b. Andernach um 1480 und 1555 infolge Heirat (1477) des Otto Waldbott v. Bassenheim, † 1498, mit Apollonia, Erbtöchter des Burggfn Gotthard v. Drachenfels. — Reichsfhr mit „Wohlgeboren“ Wien 16. 4. 1638 (für Johann Lothar Waldbott v. Bassenheim); Erwerbung der Hschaft Pyrmont i. d. Eifel 1652 u. 1711 und mit dieser reichsständisch seit 1654; Bestätigung des Reichsfhrnstandes Regensburg 10. Jan. 1664 (für den Obengenannten); Reichsgf mit „Hoch- u. Wohlgeboren“ Laxenburg 23. Mai 1720 (für die Brüder Franz Emmerich Wilhelm und Casimir Ferdinand Adolf Waldbott v. Bassenheim); ErbRr des Deutschen Ordens (primog. mit dem Komturkreuz) 28. 9. 1764; Entschädigung für die 1801 verlorenen Hschaften Olbrück u. Pyrmont durch die Abtei Heggbach, Württ., 1803; Ererbung der Gfschaft (früheren Karthause) Buxheim (von den Gfn Ostein 1810) sowie Erwerbung der Burggfschaft (ehemaligem Teil des Reichsstift ochsenhausischen Amts Thannheim) Winterrieden (beide im bayer. Reg.-Bez. Schwaben) durch Kauf von den Erben des letzten Fstn v. Sinzendorf 1823; erbl. Mitgl. der ehem. Kammer der Reichsräte in Bayern 26. 5. 1818; Zuständigkeit des Präd. „Erlaucht“ (primog.) lt. Bundestagsbeschluß v. 13. 2. 1829; bayer. Durchführung desselben 22. April 1829; Ausdehnung unbeschränkt 7. 3. 1911. — Die Nachgeborenen führen den Namen Graf bzw. Gräfin Waldbott v. Bassenheim (Erlaucht). — StW.: Von R. und S. 12 mal geständert. Auf dem H. mit r.-s. Decken ein wachs. s. Schwan, dessen ausgebreitete Flügel je mit einem wie der Schild bezeichneten Schildchen bel. sind.

Vgl. Goth. Hofkal. 1834, 1848 und 1942; Hdb. Bayern 1950. — Vgl. auch den Art. Waldbott v. Bassenheim im Goth. fhrl. Tschb.

Chef: Carl Ludwig Graf Waldbott v. Bassenheim, * 1938

Friedrich Ludwig Graf Waldbott v. Bassenheim, * München 19. 7. 1844, † Buxheim 31. 1. 1910; × St. Héliér, Jersey, 30. 5. 1875 Rosa Schürch, * Reiden 9. 9. 1855, † Buxheim 25. 2. 1904, T. d. Heinrich Sch. u. d. Crescentia Zimmerli.

*1. Ludwig Maria Graf Waldbott v. Bassenheim, * St. Héliér, Jersey 1. 5. 1876, † (infolge 22. 8. 1926 erlittenen Freiballonunglücks) Landsberg am Lech 23. 8. 1926; × München 15. 6. 1903 Marie*

Freiin v. Godin, * München 3. 11. 1883, T. d. Kgl. bayer. Km. u. Gen. d. Inf. z. D. Christoph Frhr v. G. u. d. Irene Gfin v. Waldkirch (München, August-Axter-Str. 19).

Kinder:

- 1) Gf Hugo Franz Maria Ludwig Irenäus Heinrich, * Freising 4. 7. 1907 Elektrotechniker (verzichtet 14. 7. 1928 auf die Nachfolge zugunsten s. Bruders, des Gfn Ludwig Maria (* 1. 10. 1912, † 14. 6. 1935); > I. Rottach bei Tegernsee 20. 1. 1932 Charlotte Hienerwadt, * Pforzheim 13. 12. 1910 (ev.), (gesch. München 20. 4. 1949), T. d. Albert H. u. d. Gertrud (Stuttgart, Frühlingshalde 2); > II. München 13. 5. 1949 Gerda Hanni Eimecke, * Thorn 16. 5. 1919 (ev.), T. d. Kaufm. Friedrich Wilhelm E. u. d. Gertrud Sablowski (München, Hohenzollernstr. 106).

Sohn erster Ehe:

Gf Clemens Adolf, * Tegernsee 26. 5. 1932.

- 2) Gfin Maria Ludovika Franziska Xaveria Irene Henriette, * Buxheim 20. 2. 1911; > München 2. 6. 1936 Herbert v. Hartz, * Ingolstadt 20. 4. 1905, Oberstlt a. D. (Traunstein, Weckerlestr. 12).
- 3) Carl Maria Paul Renatus Felix Heinrich Graf Waldbott v. Bassenheim, * Buxheim 15. 9. 1913, † (abgestürzt) bei Ilberstedt 27. 3. 1939 (folgte s. Bruder, d. Gfn Franz), Flugzeugführer bei der Junkers Flugzeug- und Motorenbau AG; > Neugattersleben 18. 10. 1937 Maria v. Alvensleben, * Potsdam 14. 3. 1918 (kath.), T. d. Bodo Gf v. A.-Neugattersleben u. d. Ada Gfin v. Korff gen. Schmising (Schloß Gevelinghausen, über Bestwig, Sauerland, Westf.).

Sohn:

Carl Ludwig Graf Waldbott v. Bassenheim, Gf zu Buxheim u. Gefürsteter Burggf zu Winterrieden, Herr zu Beuren, * Dessau 23. 10. 1938 (Schloß Gevelinghausen).

- 4) Gfin Wilhelmine Maria Ludovika Viktoria Henriette, * München 31. 7. 1915; > München 21. 6. 1944 Otto Winhold, * Kassel 30. 8. 1884, † Ingolstadt 26. 2. 1952, Dr. med., Bez.-Arzt (München 58, Vogesenstr. 23).
2. Gfin Marie Rose Crescentia Henriette Sabine Colette Ignatia, * Brügge 31. 5. 1879; > I. Buxheim 30. 8. 1906 Paul Probst, *, † Lindau 23. 9. 1932, Kommerzienrat (gesch. 1915); > II. München 26. 8. 1920 Otto Frhr v. Pechmann, * Lwiesel 12. 9. 1874, GM. a. D. (Kempten, Allgäu, Mozartstr. 6).

3. Gfn Renée Maria Ludovika Ignatia Adelheid Henriette, * Brügge 25. 8. 1880 (*Buxheim bei Memmingen, Schwaben*).
4. Gf Friedrich (Fritz) Maria Georg Joseph Anton Heinrich, * St. André, Brügge, 23. 1. 1883, † München-Obermenzing 1. 12. 1952; × I. München-Solln 13. 3. 1904 Else Rickelt, * München 5. 1. 1883, † ebd. 30. 9. 1942 (gesch. München Juli 1909,); × II. München 4. 11. 1914 Louis Bösmiller, * Würzburg 29. 9. 1879, † Berlin 16. 1. 1922, Kgl. bayer. Major a. D.), T. d. Kunstmalers Prof. Karl R. u. d. Karoline Sonntag; × II. Berlin-Charlottenburg 8. 4. 1938 Friedel Brauer-Laabs, * Stettin 22. 1. 1893 (gesch.) (*Berlin*).

Tochter erster Ehe:

- Gfn Elisabeth Felicitas Karoline Marie-Rose, * München-Solln 27. 4. 1905, führt wieder den Fam.-Namen des ersten Gemahls (*München-Pasing, Chopinstr. 33*); × I. Berlin 2. 3. 1927 Werner Roloff, * Gut Frankenfelde, Kr. Oberbarnim, 5. 10. 1900, × (in den Kämpfen um) Berlin 1. 5. 1945, Dipl.-Ldwirt, Gutbes. (gesch. Berlin 12. 7. 1934); × II. München-Pasing 23. 11. 1938 Wilhelm Keilpflug, * Zossen bei Berlin 3. 1. 1894, Ldwirt, Bürgermeister a. D. (gesch. . . .).
5. Gf Carl Maria Felix Benedikt Thomas Heinrich, * St. André, Brügge, 7. 3. 1884, Konsul a. D.; × Brüssel 9. 5. 1914 Anna Cornelis, * Brügge 3. 3. 1887, Kunstmalerin, T. d. Eisenbahn-Dir. Carl C. u. d. Maria Morbee (*München, Amalienstr. 46/3*).
 6. Gf Felix Maria Carl Benedikt Thomas Heinrich, * St. André Brügge, 7. 3. 1884, † Buenos Aires 30. 1. 1946 (Zwillingsbruder d. Vorigen); × Buenos Aires 7. 12. 1917 Iris de Romaro de Turetta, * Rom 17. 3. 1894, T. d. Filiberto de R. de T u. d. Amalie Agostini. (*Buenos Aires, Pedro Goyena 1663*).

Kinder:

- 1) Gfn Iris Maria Rosa Amelia Hugoine Alexandrine Renata, * Buenos Aires 8. 1. 1919; × Buenos Aires 9. 12. 1946 Rodolfo Fernando Bertoldi-Hepburn, * Buenos Aires 11. 10. 1920, Staatsbahndirektor. (*Buenos Aires, Pedro Goyena 1663*).
- 2) Gf Karl Filibert Maria Emil Hugo Johann Felix, * Buenos Aires 22. 4. 1920; × Buenos Aires 22. 5. 1950 Olga Ciampi, * Buenos Aires 18. 4. 1926, T. d. Prof. Dr. Lanfranco C. u. d. Matilde Flairoto (*Buenos Aires, Juan Battista Alberti 1465*).
- 3) Gfn Eleonore Maria Iris Nerina Fernanda Blanca Nelda Lucia, * Buenos Aires 10. 8. 1922. (. . . .)
- 4) Gf Johann Maria Rudolf Felix Lothar, * Buenos Aires 27. 6. 1928. (. . . .)

- 5) Gfin Isabella Wilhelmine Maria Iris Amalia Felicitas Albertine, * Buenos Aires 17. 3. 1930.
7. Gf Rudolf Maria Anton Friedrich Joseph Heinrich, * St. André-Brügge, 17. 5. 1886, † Berlin-Wilmersdorf 26. 4. 1930, Vortrag.Rat im Auswärt.Amt; × Schloß Frauenau, Ldkr. Regen, 14. 10. 1929 Sofie-Anna Freiin Poschinger v. Frauenau, * Dresden 13. 3. 1903, ED. des bayer. Theresien-O., T. d. erbl. Reichsrats d. Krone Bayern u. Kgl. bayer. Km. Eduard Frhr P. v. F. u. d. Elisabeth Gfin Bray-Steinburg (*Bad Tölz, Arzbacherstr. 12*).

Tochter:

- Gfin Elisabeth Rudolphine Rosa Friederka Benedicta Henrietta Renata Maria, * Berlin 2. 8. 1930.
8. Gfin Alexandrine Maria Rosa Henriette Georgine, * St. André-Brügge, 15. 7. 1887, † Ottoheuren 30. 7. 1939.

**Waldburg — Wied — Windisch-Graetz —
Wurmbrand - Stuppach** s. Bd. 1 (1951)

Ysenburg s. Isenburg

Dritte Abteilung

Genealogie von anderen, nicht souveränen europäischen Fürstenhäusern

Abercorn *

(des Stammes Hamilton)

Anglik. — Schottischer Uradel, dessen urkundliche Stammreihe mit Sir Gilbert de Hamilton, Schwager des Earl of Moray, um 1275 beginnt. Sir James Hamilton of Cadzow wurde 28. 6. 1445 l. Lord Hamilton, sein Sohn James 11. 8. 1503 Earl of Arran, dessen Enkel Lord Claude Hamilton 29. 7. 1587 Lord Paisley. Dessen Sohn James wurde 5. 4. 1603 l. Lord und 10. 7. 1606 l. Earl of Abercorn (Baron of Paisley, Hamilton, Mountcastle und Kilpatrick — alles im Peerage von Schottland), Baron of Strabane 8. 5. 1617; Viscount of Strabane 2. 12. 1701 (im Peerage von Irland). John James 9. Earl, wurde 15. 10. 1790 Marquess of Abercorn (Viscount Hamilton — im Peerage von Großbritannien). Dessen Enkel James wurde 10. 8. 1868 Duke of Abercorn u. Marquess of Hamilton im Peerage von Irland (s. u.). Die Mitglieder des Hauses führen den Familiennamen **Hamilton**. — **W.:** Gev. mit gekr. b. Herzschild bel., darin 3 (2, 1) g. Lilien (Herzogtum Chatellerault im Poitou, auf das 8. 2. 1548 ein Anspruchsrecht verliehen wurde). 1 u. 4 in R., 3 (2, 1) hermelinene Fünfblätter (Hamilton), 2 u. 3 in S. eine schw. Galeere (Arran). Hrgakr. Auf dem gekr. H. mit r.-hermelin. Decken ein befruchteter nat. Eichstamm, davor eine g. Säge mit der Inschrift „Through“. Schildhalter: 2 g.-bew. s. Antilopen mit g. Halskr. und Ketten daran. Wahlspr. „Sola nobilitat virtus“.

Vgl. auch Burke's Peerage; vgl. Goth. Hofkal. 1885 und 1939.

Chef: James Duke of Abercorn, * 1904.

James I. Duke of Abercorn, Marquess of Hamilton, Viscount Strabane, Lord Hamilton, Baron of Strabane u. Baron of Mountcastle in Irland, Marquess of Abercorn u. Viscount Hamilton in Großbritannien, Earl of Abercorn, Baron of Paisley, Aberbrothick, Abercorn, Hamilton, Mountcastle u. Kilpatrick in Schottland, Baronet of Scotland, * *London* 21.1.1811, † Baronscourt 31.10.1885, Dr. jur., Dr. phil. *h. c.*, *P. C.*, Lord-Lieutenant of Ireland, Generalmajor, Gouverneur von Harrow, Kanzler der Universität Dublin; × Gordon Castle,

Banff, 26.10.1832 Lady Louisa Jane Russell, * 8.7. 1812, † Pulborough, Sussex, 31. 3. 1905, T. d. John R., 6. Duke of Bedford, u. d. Lady Georgiana Lennox a. d. H. der Dukes of Richmond u. Gordon.

1. James 2. Duke of Abercorn usw., * Brighton 24. 8. 1838, † London 3. 1. 1913, M. A., P. C., M. P. 1860/80, Lord-Lt von Donegal, Oberst, OKm. d. Prince of Wales, Leiter d. Brit. South Africa Co.; < London 7. 1. 1869 Lady Mary Anne Curzon-Howe, * London 23. 7. 1848, † 10. 5. 1929, T. d. Richard C.-H. 4. Viscount u. 1. Earl Howe, 2. Viscount Curzon u. d. Anne Gore.

Söhne:

- 1) James Albert Edward 3. Duke of Abercorn Duc de Chatterault usw., * London 30. 11. 1869, † 1950, Dr. phil. h. c., P. C., M. P. 1900—1913, Gouverneur von Nord-Irland 1922—1945, Oberst, Schatzmeister d. Kgl. Haushalts 1903—1905, Lord-Lt von Tyrone, Deputy-Lt von Donegal; < London 1. 11. 1894 Lady Rosalind Bingham, * London 26. 2. 1869, †, Dr. phil. h. c., T. d. George B., 4. Earl of Lucan, u. d. Lady Cecilia Gordon-Lennox a. d. H. d. Dukes of Richmond.

Kinder:

- (1) Lady Mary Cecilia Rhodesia, * London 21. 1. 1896; < I. 24. 5. 1917 Robert Orlando Rodolph Kenyon-Slaney a. d. H. der Lords Kenyon, * 13. 1. 1892, Kgl. Großbrit. Major (gesch. 1930); < II. 26. 11. 1930 Sir John Little Gilmour, 2. Baronet of Liberton and Craigmillar, * 5. 6. 1899, Kgl. Großbrit. Oberstlt a. D. (*The Inch, Liberton, Co. Midlothian*).
- (2) Lady Cynthia Elinor Beatrix, * 16. 8. 1897; < London 26. 2. 1919 Albert Edward John Spencer, 7. Earl Spencer, Viscount Althorp, * 23. 5. 1892, auf Althorp usw., Kgl. Großbrit. Oberst, M. A. (*London SW, Spencer House, St. James' Place 31, Althorp, Northampton u. North Creake, Fakenham, Norfolk*).
- (3) Lady Katharine, * London 25. 2. 1900, HofD. d. verw. Königin Elizabeth; < London 6. 8. 1930 Sir Reginald Henry Seymour a. d. H. d. Marquess of Hertford, * 1. 8. 1878, † 2. 10. 1938, Kgl. Großbrit. Oberstlt. (*Roe Hill, Hatfield*).
- (4) James Edward, 4. Duke of Abercorn usw., * London 29. 2. 1904, Kgl. Großbrit. Captain a. D., High Sheriff von Tyrone (.....); < London 9. 2. 1928 Lady Kathleen Crichton

* 8. 7. 1905, T. d. Henry William C., Viscount Crichton a. d. H. der Earls of Erne, u. d. Lady Mary Grosvenor a. d. H. der Dukes of Westminster (*London W 1, Mount Street 68, Park Lane, Barons Court, Newton Stewart, Tyrone, Irland*).

Kinder:

a. Lady Moyra Kathleen, * London 22. 7. 1930.

b. James, Marquess of Hamilton, * London 4. 7. 1934.

c. Lord Claud Anthony, * London 8. 7. 1939.

(5) Lord Claud David, * London 13. 2. 1907, B. A., Rechtsanwalt, Captain d. Irischen Garde (*London, Turf Club*);
 × 21. 2. 1946 Genesta Mary Heath, *
 (× I. Long, gesch.), T. d. Cuthbert H., auf Anstie Grange, Holmwood, Surrey, u. d.

2) Lady Gladys Mary, * Duddingston House, Portobello, Edinburgh 10. 12. 1880, † 12. 3. 1917; × London 14. 1. 1902 Ralph Francis Howard, 7. Earl of Wicklow, * Southsea 24. 12. 1877, † 11. 10. 1946, repr. Peer für Irland 1905—1946, Kgl. Großbrit. Oberstlt.

3) Lord Claud Nigel, * Duddingston House, Portobello, Edinburgh, 10. 11. 1889, Kgl. Hofstallmstr u. Schatzmstr der Kgin Mary, Garde-Capitän; × London 11. 7. 1933 Violet Ruby Ashton, * London (× I. Keith Newall, Lt-Comdr Royal Navy), T. d. James A. u. d. (*London*).

2. Lord Claud John, * Stanmore Priory 20. 2. 1843, † London 26. 1. 1925, P. C., High Steward von Gr. Yarmouth u. Harwich, M.P. 1865—1918, 2. Lord d. Schatzes, Oberst u. Adjutant d. Kgin Victoria; × London 20. 7. 1878 Carolina Chandos-Pole, * London 2. 6. 1853, † Richmond, Surrey 21. 9. 1911, T. d. Edward Sacheverell C.-P. auf Radborne Hall, Co. Derby u. d. Lady Anne Stanhope a. d. H. d. Earls of Harrington.

Kinder:

1) Gilbert Claud, * London 21. 4. 1879, † ebd. 31. 3. 1943, Kgl. Großbrit. Oberst a. D.; × I. 16. 5. 1911 Enid Awa Elgar, * Fernside, Neuseeland, 1890, † London 19. 4. 1916, T. d. Charles E. auf Fernside u. d.; × II. 29. 11. 1916 Mary Blair, * New-York City (× I. Brokaw, of Hartlands, Cranford, Middlesex), T. d. Bankiers J. A. B. u. d., New-York (*London W 2, Gloucester Square 40*).

2) *Ida*, * London 23. 7. 1883 (*London W 1, Oxfordstr. 451*);
 × London 24. 4. 1909 Hugh Duncombe Flower, *
 † London 9. 12. 1950 (gesch. 1932).

3. Lord George Francis, * Duddingstone House b. Edinburgh 17. 12. 1845, † London 22. 9. 1927, Dr. jur., Dr. phil. h. c., P. C., M. P. 1868—1906, Staatssekretär für Indien (1874—1878), 1. Lord der Admiralität 1885—1892, Indienminister 1895—1903, Captain of Deal Castle; < London 28. 11. 1871 Lady Maud Lascelles, * Goldsborough Hall 26. 11. 1846, † London 14. 4. 1938, T. d. Henry L., 3. Earl of Harewood u. d. Lady Louisa Thynne a. d. H. d. Marquess of Bath.

Söhne:

- 1) Ronald James, * London 26. 9. 1872, †, Kgl. Großbrit. 1. Leg.-Sekt. a. D.; < London 10. 2. 1915 Florence Marguerite Hannah, * Indien (als Schauspielerin „Sara Brooke“), T. d. Kgl. Großbrit. Majors John H. u. d. Reade (*London W 2, Westbourne Terrace 51*).

Tochter:

Maud Sarah, * im Haag 4. 4. 1917 (*Lamberhurst, Kent*); < London 4. 11. 1939 Manfred Gf Czernin v. u. zu Chudenitz, * Berlin 18. 1. 1913 (kath.), Kgl. Großbrit. Squadron Leader d. RAF (gesch. 1947).

- 2) Robert Cecil, * London 31. 1. 1882, † 31. 7. 1947, Kgl. Großbrit. VAdm. a. D.; < London 30. 5. 1911 Edith Paley, *, T. d. Algernon Herbert P. auf Henley-on-Thames u. d. (*Thursley Corner, Thursley, Surrey*).
4. Lord Ernest William, * London 5. 9. 1858, † ebd. 14. 12. 1939; Kgl. Großbrit. Rittm. i. Hus.-Rgt. 11, MP. 1885—1892, Schriftsteller; < London 2. 6. 1891 Pamela Campbell a. d. H. der Baronets Campbell, * Kinston on Thames 18. 5. 1869, † London 11. 5. 1931, T. d. Capt., Stallmeisters d. Princess Louise, Frederick Augustus C. u. d. Emma Mary Brabazon of Brabazon Park.

Kinder:

- 1) Mary Brenda, * London 28. 3. 1897; < ebd. 1. 6. 1922 Alphonse Comte de Caraman, Prince de Chimay, * Chimay 23. 6. 1899 (.).
- 2) Jean Barbara, * London 6. 9. 1898; < 8. 6. 1921 Sir John William Buchanan-Jardine, 3. Baronet of Castle Milk, * 7. 3. 1900, Großkaufm (gesch. 1944) (*Castle Milk, Lockerbie, Dumfrireshire, Schottland*).
- 3) John George Peter, * Shantock Hall, Bovington, 15. 10. 1900 (.).

Aldobrandini *

(des Stammes Borghese)

Kath. — Stammvater: Don Camillo Borghese, * 6. 11. 1816, † 5. 6. 1902, S. d. Francesco Principe Borghese. — Annahme des Namens Aldobrandini u. Nachfolge in den röm. Titeln Principe de Meldola Duca di Carpineto, Conte di Sarsina usw. 1839. (Das Geschlecht Aldobrandini, früher del Nero genannt, hat als Stammvater Palmizi, welcher 960 in Florenz lebte.) — Die Aldobrandini gaben dieser Stadt 29 Prioren und 3 Gonfalonieri di Giustizia. Ippolito, Sohn des Silvestro, wurde am 30. 1. 1592 unter dem Namen Clemens VIII. (1592—1650) Papst. — Acht Familienangehörige trugen den Kardinalshut. — Kardinal Gianfrancesco wurde 1595 in den Fürstenstand erhoben und später zum General der Kirche ernannt. Kardinal Pietro erbaute 1603 die berühmte Villa in Frascati bei Rom. Die Erbtöchter des Geschlechts Olimpia d. Giovanni Giorgio Principe di Meldola e di Rossano und der Ippolita Ludovisi (Nichte des Papstes Gregor XV) heiratete Rom 25. 6. 1638 Don Paolo Principe Borghese, wodurch Name, Titel und Vermögen der Aldobrandini an das Haus Borghese fiel. Don Francesco Principe Borghese, † 29. 5. 1839, hinterließ testamentarisch seinem ältesten Sohne Don Marcantonio die Primogenitur des Hauses Aldobrandini und seinem zweiten Sohne Don Camillo die Sekundogenitur. — W. Jn B. ein beiderseits gezinnter g. schrgr. Balken, begl. v. 6 (3,3) g. Sternen, Fstnkr. u. -mantel. — Die Mitglieder führen den Namen Aldobrandini mit d. Prädikat „Don“ bzw. „Donna“. (Unter Einschaltung des Vornamens.)
Vgl. auch Art. Borghese in dieser Abt.

Chef: Don Clemente Principe Aldobrandini, * 1891.

Don Camillo Borghese, seit 1839 Principe Aldobrandini usw., * Florenz 6. 11. 1816, † Rom 5. 6. 1902; × I. Schloß Heverlé 9. 8. 1841 Marie Flore Przssin u. Hzgin v. Arenberg, * Brüssel 23. 6. 1823. † Frascati 3. 8. 1861, T. d. Prosper Hzg v. A. u. d. Ludmilla Przssin v. Lobkowicz; × II. Wien 15. 9. 1863 Marie Gfn Hunyady v. Kethely, * Wien 11. 11. 1827, † Rom 8. 12. 1908, T. d. Joseph Gfn H. v. K. u. d. Henriette Przssin v. u. zu Liechtenstein.

a) erster Ehe:

1. Don Pietro Aldobrandini, Principe di Sarsina usw., * Brüssel 24. 8. 1845, † Anzio 1. 5. 1885; × Paris 16. 9. 1865 Françoise de La Rochefoucauld, * Paris 15. 2. 1844, † Freiburg (Schweiz) 25. 12. 1921, T. d. Frederic Cte d. L.-R. u. d. Anne Charlotte-Cuillier-Perron.

Töchter:

- 1) Donna Maria Carlotta Camilla Giuseppina Anna Francesca Leonora, * Rom 6. 6. 1867; × Frascati 12. 9. 1885 Don Antonino Duca Salviati, * Paris 5. 8. 1860, † Migliarino, Pisa 28. 1. 1920 (*Rom, Lungotevere, Arnaldo da Brescia 11*).
- 2) Donna Lesa Maria Engelberta Giuseppina Anna Agata Marta Gabriella Francesca Leonarda Serafina, * Frascati 29. 7. 1871, † Briano 15. 9. 1952, JustizD. d. Konstantin-O. v. St. Georg; × Frascati 14. 10. 1889 Giuseppe Principe Lancellotti, * Rom 19. 11. 1866, † Briano 22. 1. 1945 (*Rom, Via Luigi Settembrini u. Briano Caserta*).
- 3) Donna Giulia Maria Giuseppina Armanda Arabella, * Rom 17. 4. 1880 (*Rom u. Schloß l'Etoile b. Authon, Loire et Cher, Frankr.*).

b) zweiter Ehe:

2. Don Giuseppe Camillo Francesco Pietro Principe Aldobrandini usw., * Frascati 10. 6. 1865, † Rom 25. 6. 1939, Kmdt. d. päpstl. Nobelgarde, päpstl. Gen.-Lt, Bailli u. Großkr. d. Konstantin-O. v. St. Georg; × Florenz 22. 9. 1890 Maria Antinori Duchessa di Brindisi, Marchesa del Sacro Romano Impero (Kgl. ital. Erneuerungsdekret 8. 7. Diplom 21. 11. 1903), * Florenz 6. 1. 1870, † ebd. 15. 12. 1933, T. d. Amerigo A. Duca di Br. u. d. Nob. Giulia de Vecchi.

Söhne:

- 1) Don Clemente Principe Aldobrandini, Principe di Meldola, Duca di Carpineto, Conte di Sarsina, Signore di Maenza, di Gavignano, di Caminata, di Campiana, di Casalbuono u. Petrella, di Dugario, di Monte-Castello, di Perticara, di Polenta u. Collinella, di Nanchio, di Sapigno e di Torrita, Nobile romano coscritto, Patrizier v. Ferrara u. Forli, * Frascati bei Rom 27. 6. 1891; × Wasserleonburg b. Nötsch 29. 10. 1941 Luisa Freiin v. Welczek, * Dresden 20. 8. 1913, T. d. Johannes Gfn v. W. u. d. Luisa de Balmaseda y Fontecilla (*Frascati b. Rom, Villa Aldobrandini*).

Kinder:

- (1) Donna Livia Maria Immacolata Luisa, * Rom 31. 8. 1942.
- (2) Don Camillo Giovanni Giuseppe, * Rom 21. 5. 1945.
- (3) Don Giovanni Ferdinando Amerigo, * Rom 14. 3. 1951.
- 2) Don Ferdinando Duca di Brindisi, Marchese del Sacro Romano Impero (durch vorzeitige Erbfolge unter Genehmigung d. ital. Regierungschefs v. 4. 3. 1929), * Florenz 2. 7. 1895 (*Rom 35 B, Corso d'Italia*).

Altenburg

(des Stammes Habsburg-Lothringen)

A.

Kath. — Clemens Ehzg v. Österreich, * 1904, erhält für sich u. seine Nachkommen durch den Familienchef des Kaiserl. Hauses von Österreich den Namen u. Titel „Prinz bzw. Prinzessin v. Altenburg“. Genehmigung der niederösterreich. Landesregierung zur Namensführung „Altenburg“ 2. 4. 1931.

Vgl. Fürstl. Häuser, I. Abt., Art. Österreich.

Clemens Salvator Leopold Benedikt Antonius Maria Joseph Ignatius Pr. v. Altenburg, * Schloß Wallsee, NÖsterr., 6. 10. 1904; > Wien 20. 2. 1930 Elisabeth Gfn Ressayguier de Miremont, * Nisko, Galizien, 28. 10. 1906, T. d. Friedrich Gf R. de M. u. d. Christiane Gfn v. Wolkenstein-Trostburg (*Unterburgau, Post Unterach a. Attersee*).

-
1. Przessin Maria Valerie Christiane Elisabeth Clementine Franziska Josepha Marcella, * Wien 16. 1. 1931.
 2. Pr. Clemens Maria Franz Salvator Friedrich Christian Joseph Johannes a Mata, * Wien 8. 2. 1932.
 3. Pr. Georg Adam Maria Friedrich Leopold Joseph Michael, * Wien 23. 9. 1933.
 4. Pr. Peter Friedrich Christian Clemens Maria Leopold Joseph Matthäus, * Wien 18. 9. 1935.
 5. Pr. Christoph Theodor Johannes Leopold Joseph Maria Vitalis, * Wallsee 28. 4. 1937.
 6. Przessin Elisabeth Maria Christiane Magdalena Walburga, * Wien 11. 12. 1938.
 7. Pr. Franz Joseph Georg Clemens Maria Leopold Salvator, * Ischl 15. 3. 1941.
 8. Pr. Nikolaus Gottfried Salvator Maria Joseph Leopold Johannes Vianney, * Ischl 22. 5. 1942.
 9. Pr. Johannes Maria Karl Salvator Leopold Ignatius Florian, * Gmunden 21. 1. 1949.

B.

Kath. — Des Ehzgs Karl Albrecht v. Österreich, * 1888 (s. I. Abt.)' *Gemahlin Alice Ankarcona* (aus schwed. Adel) erhält für sich u. ihre Nachkommen durch Handschreiben des Familienchefs des Kaiserl.

Hauses von Österreich vom 15. 12. 1949 den Namen u. Titel „Przssin bzw. Pr. v. Altenburg“.

Vergl. Fürstl. Häuser, I. Abt., Art. Österreich.

Alice Elisabeth Przssin v. Altenburg, geb. Ankarcrona (aus schwed. Adel), * Tullgarn, Schweden, 18. 12. 1889, T. d. Kgl. schwed. Hofjägersm. Carl Gustav Oskar A. u. d. Anna Elisabeth Aurora Carleson (aus schwed. Adel); × I. Stockholm 21. 11. 1911 Ludwig Gf Badeni, * Zólkiew 19. 3. 1873, † Wien 10. 11. 1916, K. u. K. Km. u. Leg.-Sekr.; × II. Schloß Saybusch 8. 11. 1920 Karl Albrecht Ehlg v. Österreich, * Pola 18. 12. 1888, † Oestervik b. Stockholm 17. 3. 1951, Oberst a. D. (*Oestervik, Saltsjö-Duvnäs, Schweden*).

1. Pr. Karl-Stefan Maximilian Ferdinand Narcissus Maria, * Balice 29. 10. 1921.
2. Przssin Maria-Christina Immaculata Elisabeth Renata Alice Gabriela, * Saybusch 8. 12. 1923.
3. Pr. Karl Albrecht Maximilian Leon Maria Dominique, * Saybusch 4. 8. 1926, † ebd. 19. 12. 1928.
4. Przssin Renata Maria Theresia Alice Elisabeth, * Saybusch 13. 4. 1931.

Altieri *

(a. d. H. Albertoni)

Kath. — Altes römisches Patriziergeschlecht, das Alberto Albertoni um 1000 als seinen Stammvater nennt; nobilis vir 1396; seit 1414 auch Paluzzi genannt. — Marchese di Rasina 1626; Annahme d. Namens Altieri um 1670 infolge der Ehe des Gasparo Albertoni, Marchese di Rasina, mit Laura Altieri, Nichte des Emilio Altieri, seit 1670 Papst Clemens X. († 1676 als Letzter seines Hauses); Patrizier v. Venedig 1670; Principe di Oriolo 1672; Principe di Viano u. Duca di Monterano 1672 durch Papst Clemens X. Altieri; Patrizier v. Genua 1673; Principe romano e Patrizio romano coscritto 1854. — Die Mitgl. des Hauses führen den Familiennamen Altieri mit dem Titel Don bzw. Donna (unter Einschaltung des Vornamens). — W.: Innerhalb gezahnten s. Fadenbordes in B. 6 (3. 2, 1) achtstrahlige s. Sterne. Fstnkr. u. -mantel.

Vgl. Goth. Hofkal. III. Abt. 1874, 1892 und 1941.

Chef: Don Ludovico Principe Altieri, * 1878.

Don Palazzo Principe Altieri, Principe di Oriolo e di Viano, Duca di Monterano usw., Senator von Rom, * 31. 7. 1760, † Rom 1834;

× Paluzzo 15. 10. 1793 Marie Anne Przssin v. Sachsen, * 20. 10. 1770.
 † Rom 1845, T. d. Franz Xaver Pr. v. S. u. d. Clara Gfin
 Spinucci (Gfin von Lausitz).

Don Clemente Principe Altieri, * Rom 6. 8. 1795, † Rom 21. 6. 1873;
 × Rom 19. 1. 1817 Vittoria Prssa Boncompagni Ludovisi,
 * Rom 10. 1. 1799, † ebd. 25. 1. 1840, T. d. Luigi Principe B. L.,
 Principe di Piombino u. d. Donna Maddalena dei Principi Odescalchi.

Don Emilio Principe Altieri, * Rom 20. 3. 1819, † ebd. 13. 1. 1900;
 × Milano 1.5.1843 Contessa Beatrice Archinto, * Milano 20. 10.
 1823, † Rom 3.1.1899, T. d. Giuseppe Conte A., Marchese di Parona
 u. d. Maria Cristina Contessa Trivulzio.

Don Paolo Principe Altieri, * Rom 17. 11. 1849, † ebd. 4. 1. 1901;
 × Monaco 2. 2. 1874 Mathilde Gfin v. Württemberg, Fstin v.
 Urach, * Stuttgart 14. 1. 1854, † Bad Möders, Oesterr., 13. 7. 1907,
 T. d. Friedrich Wilhelm Gf v. W.-Fst v. U. u. d. Theodolinde
 Hrgin v. Leuchtenberg.

1. Don Ludovico Pio Maria Lorenzo Giovanni Principe Altieri,
 * 27. 12. 1878; × Rom 18. 9. 1916 Emilia Balestra,
 * Rom 7. 10. 1888, P. D. der Kgin v. Italien, T. d. Senatore del
 Regno Giacomo B. u. d. Alessandra Ricci (*Rom Palazzo Altieri;*
Piazza del Gesu u. Castello di Oriolo, Rom).
2. Donna Teodolinda Carlotta Florestina Maria Giuseppina
 Gughelmina, * Rom 5. 11. 1876, † ebd. 21. 9. 1947; × Rom
 20. 6. 1897 Don Francesco di Napoli Principe di Bonfornello,
 Principe di Resuttano usw., * Rom 1876, † Polizzi-
 Generosa, Palermo 6. 11. 1938 (*Rom, 272, Via degli Scipioni*).
3. Donna Maria Augusta Gughelmina, * Rom 31. 10. 1880;
 × Rom 10. 1. 1916 Roberto Marchese Pallavicino, * 14. 8.
 1870, † Arezzano 10. 9. 1937 (*Rom, Via Monserrato 25*).
4. Donna Camilla Maria Laura Teresa, * Rom 3. 12. 1889; × Rom
 12. 2. 1917 Pasolino Conte Pasolini dall'Onda, Patrizier von
 Ravenna, * Ravenna 11. 1. 1876, † ebd. 2. 12. 1933 (*Rom,*
3 Piazza Cairoli).

Anjou*

(a. d. H. Anjou-Durazzo)

Orthod. — Das Haus Anjou-Durazzo herrschte in Neapel von 1265—1435, in Ungarn von 1270—1382 u. in Albanien von 1324—1390. Es leitet seinen Ursprung von Karl I. von Anjou, jüngerem Sohn von Ludwig VIII. König v. Frankreich, * 1187, † 1226. Sein Urenkel war Pr. Johann v. Anjou, Fst v. Morea, Gf v. Gravina u. Albe, Herr der „Ehre von Monte Sant Angelo“, I. Herzog v. Durazzo durch Vertrag vom 16. 12. 1335 mit Ekaterina Kaiserin v. Konstantinopel, dessen Sohn Pr. Robert in der Schlacht bei Aversa 1348 gefangen genommen und nach Ungarn gebracht wurde. Sein Enkel Pr. Johann ist Fürst der Gebiete zwischen den Flüssen Swarzina, Camionca und Cimnastruga durch Vertrag mit Kg Wladislaus v. Polen 24. 1. 1424, bestätigt 1449 (für dessen Sohn Dimitri). Pr. Johann, des Dimitri Sohn, wanderte 1482 nach Rußland, erhielt vom Gfstn Johann III. die Herrschaft Urwanow, Prov. Murow und nahm den Namen Durassow an (russ. Form von Durazzo); Eintragung in das Buch der Tausend 1551; Eintragung in das Buch der Bojaren 1627. Kgl. spanische Genehmigung zur Führung des Titels Duque de Durazzo (für „Basilio D'Anjou Durassow, Principe D'Anjou, Duque de Durazzo, Conde de Gravina y de Albe, Senor de Onor del Monte S. Angelo“ (s. unten) Madrid 31. 8. 1911. Titel und Wappen eingetragen beim College of Arms v. Großbritannien 6. 3. 1914. Kaiserl. russ. Bestätigung der Abstammung und des Namens Anjou-Durazzo-Durassow 14. 4. 1916 und der Titel Prinz v. Anjou, Hzg v. Durazzo mit dem Prädikat „Hoheit“ 2. 10. 1916.

Vgl. Goth. Hofkal. 1915 u. 1933.

Alexis Prinz d'Anjou Durazzo-Durassow, * Schowskoje 5. 4. 1861, † St. Petersburg 4. 1. 1900, Kais. russ. Khr u. WStaatsrat; < St. Petersburg 24. 4. 1885 Sophie Schischkow (aus russ. Erbadel), * Twer 31. 10. 1864, † Riga 18. 6. 1941, T. d. Kais. WStaatsrats Arseni Michailowitsch Sch. u. d. Olga Iwanowna Sokolinsky (aus russ. Erbadel).

Wassili (Basilio) Prinz d'Anjou Durazzo-Durassow, Pr. v. Anjou, Duque de Durazzo (Hoheit), Conde de Gravina y de Albe, Senor de Quor del Monte Sant'Angelo, * St. Petersburg 19. 10. 1887, auf Urwanowo (seit 1482 im Besitze der Familie), Schowskoje (seit 1687), Duras-Odrowonez und Uralsk, (§), EKommendator des souv. Malt.-RrO., ehem. kais. russ. Hptm. der Leibgarde u. Rat im Min. der Ausw. Angelegenheiten (*Rom, Via Montevideo 21, Schloß Albe, Prov. Aquila, Abruzzen, und Schloß Narni, Prov. Perugia, Italien*).

Antici Mattei *

(a. d. H. Antici).

Kath. — Aus Ancona stammendes Patriziergeschlecht, das seine nachweisbare Stammreihe bis ins 12. Jahrh. zurückführt. — Conte di Castel S. Pietro 1249; Hof-Pfalzgraf (durch Kais. Verleihung) 1269 (für die gesamte männliche Nachkommenschaft); Marchese 1637 (durch Ranuccio Farnese Hzg v. Parma, für die gesamte männliche Nachkommenschaft); Marchese u. Barone di Pescia 1714; poln. Adelsindigenat 1768 (für die gesamte Nachkommenschaft); Namen u. Wappenvereinigung mit denen der Mattei um 1810 infolge Heirat (1801) des Carlo Teodoro Antici, * 1772, † Rom 26. 2. 1849, mit Marianna, Erbtochter (* 1777, † 11. 2. 1830) des Giuseppe Mattei, Duca di Giove († 1809); Baron del Regno d' Italia 1811 durch Kaiser Napoleon I.; Nob. Romano 1842, conscritto 1858; Principe Antici Mattei 14. 10. 1868 (durch Pius IX.). — (Die Mattei waren ein römisches Patriziergeschlecht („Domicelli“ u. „Baroni Romani“), das seit dem 11. Jahrh. unter dem Namen Guidoni erscheint: hierauf nannten sie sich Papareschi (dieser Familie entstammte der Papst Innozenz II.); Annahme d. Namens Mattei im 13. Jahrh.; Duchi di Giove 1668 (durch Papst Klemens IX.); Principe Mattei 1719 (durch Klemens XI.) u. 1793 (durch Pius VI.); als „Brückenwächter“ hatten sie während der Dauer der Konklaven sämtliche Tiberbrücken zu bewachen). — Die Nachgeborenen führen den Familiennamen Antici Mattei mit dem Prädikat „Don“ bzw. „Donna“ (unter Einschaltung des Vornamens), die männlichen Mitgl. mit dem Titel Marchese u. Conte. — W. (1868): Gesp.; rechts in B. ein von 4 g. Sternen begl. g. Schrgr. Balken (Antici), links unter mit schw. g.-gekr. u. bew. Adler bel. g. Schildeshpte von S. u. B. geschacht u. mit g. Schrgr.-Faden bel. (Mattei). Schildh.: 2 gekr. g. Löwen, Fahnen haltend, die rechte mit der Inschrift „Castrum S. Petri“, die linke mit „Castrum Pesciae“. Wahlspr.: Aut in hoc aut cum hoc. Fstnkr. u. -mantel.

Vgl. Goth. Hofkal. III Abt. B. 1910 und 1941.

Chef: Don Ludovico Maria, 3. Principe Antici-Mattei, * 1870.

Carlo Teodoro Marchese Antici, * Recanati 1772, † Roma 26. 2. 1849; × Rom 1802 Donna Marianna Prssa Mattei, Duchessa di Giove (Erbtochter), * Rom 1777, † Rom 11. 2. 1830, T. d. Giuseppe Principe M. Duca di G. u. d. Giovanna Prssa Corsini.

Don Matteo 1. Principe Antici-Mattei, * Rom 15. 9. 1805, † ebd. 4. 10. 1883; × Rom 29. 9. 1843 Donna Chiara Altieri, * Rom 18. 1. 1824, † ebd. 12. 2. 1848, T. d. Don Clemente Principe A. u. d. Vittoria Prssa Boncompagni-Ludovisi.

-
1. Don Tommaso Filippo Maria 2. Principe Antici-Mattei, * Rom 19. 9. 1844, † , Pöpstl. Geh. Km., ERr des souv. Malt.-RrO.; × Rom 12. 11. 1868 Donna Carlotta Gallarati-Scotti, * Mailand 9. 11. 1850, † Rom 19. 4. 1930, T. d. Don Giovanni Filippo Conte G.-St., Principe di Molfetta u. d. Maria dei Conti Balbo-Bertone di Sambuy.

Kinder:

- 1) Don Ludovico Maria 3. Principe Antici-Mattei, Duca di Giove, Marchese e Barone di Pescia, Conte di Castel S. Pietro, Conte Palatino, Nobile Romano coscritto, Nobile di Amelia, Norcia, Rieti, Ancona, Tolentino, Filottrano, Recanati, * Rom 30. 3. 1870, Dr. jur. (*Rom, Via del Plebiscito 107, Recanati, Palazzo Antici*).
- 2) Donna Giovanna Francesca, * Rom 16. 2. 1883, Nonne im O. d. Mägede v. heil. Herzen (*Rom, Via del Monti Parioli 3*).
- 3) Donna Clotilde Maria Giuseppina, * Recanati 25. 9. 1886, E.-u. Dev.-D. d. souv. Malt.-RrO.; × Rom 20. 1. 1916 Giacomo-Marchese Serlupi Crescenzi, * Rom 24. 3. 1893, Patrizio romano coscritto, Nob. di Corneto, OStallm. d. Papstes, ERr des souv. Malt.-RrO. (*Rom, Palazzo Serlupi, Via del Seminario*).
- 4) Marchese u. Conte Guido Matteo Maria Giuseppe, * Rom 19. 1. 1889, Dr. jur., ERr d. souv. Malt.-RrO.; × Rom 5. 2. 1921 Julia Maria Gfin Nêmes v. Hidvég, * Berlin 19. 9. 1894, T. d. Albert Gf N. v. H. u. d. Carolina Contessa Spalletti-Trivelli (*Rom, Via del Plebiscito 107*).

Töchter:

- (1) Donna Anna Maria Pia Albertina Giuseppina Carla Gabriella Tommasina, * Rom 19. 2. 1922; × Recanati 14. 9. 1950 Ambrogio dei Marchesi Spinola, * Civitella d'Arno, Perugia, 6. 8. 1911 (*Civitella d'Arno, Perugia*).
 - (2) Donna Maria Teresa Giuseppina Ludovica Gabriella, * Rom 29. 3. 1929.
 - (3) Donna Carla Maria Gemma Giuseppina Clotilde Gabriella Ernesta Paolina Teresa Rita Veronica, * Rom 30. 6. 1933.
2. Marchese u. Conte Filippo, * Rom 12. 1848, † ebd. 11. 8. 1879; × Rom Lorenza Tott, * † 10. 10. 1888.

Kinder:

- 1) Marchese u. Conte Luigi, * Rom 27. 4. 1873, †, Päpstl. Lt a. D. (Brig.-Gen.) d. Nobel-Garde; × Rom 19. 7. 1899 Adele Bonacci, * Rom 16. 1. 1856, † (× I. Ugo Cenci-Bolognetti a. d. H. d. Principi di Vicovaro).
- 2) Donna Maria, * Rom 11. 5. 1876, †; × Rom 21. 7. 1897 Giuseppe Masi, *, †; Ital. Präfekt a. D.

Argyll *

(a. d. H. Campbell)

Anglik. — Schottischer Uradel, dessen Stammvater Sir Gillespie Campbell 1190 die Erbin der Lords of Lochow heiratete. — Baron Campbell 1445 (für Sir Duncan Campbell); Earl of Argyll 1457, Baron Lorne 17. 4. 1470 (beides für dessen Enkel, den 2. Lord Colin); Baronet 13. 12. 1627, Duke of Argyll, Marquess of Kintyre and Lorne, Earl of Campbell and Cowal, Viscount Lochow and Glenilla, Baron Inverary, Mull, Morvern and Tiry 23. 6. 1701 — alles im Peerage von Schottland — (für des Obigen Enkel, den 10. Earl Archibald); Lord Sundridge of Coomb Bank 22. 12. 1766 (für den 5. Duke John, bei Lebzeiten seines Vaters). Dessen Gemahlin Elizabeth Gunning, verw. Duchess of Hamilton, erhielt 20. 5. 1776 den Titel Lady Hamilton im Peerage von Großbritannien. Duke of Argyll im Peerage des Vereinigten Kgreichs 7. 4. 1892 (für den 8. Duke George). — Die Mitgl. des Hauses führen den Familiennamen Campbell. — W.: Gev.; 1 u. 4 von Schw. u. G. 8fach geständert (Campbell), 2 u. 3 in S. eine antike schw. Galeere mit r. Fähnlein und Segeln. Hggskr. Auf dem schw.-g. bewulsteten H. mit gleichen Decken ein s.-bew. g. Eberkopf. Schildh.: 2 vorw. seh. nat. Löwen. Wahlspr.: Ne obliviscaris.

Vgl. Goth. Hofkal. 1876, 1913 und 1938.

Chef: Jan Douglas, 11. Duke of Argyll, * 1903

George 8. Duke of Argyll, Marquess of Kintyre and Lorn, Earl of Campbell and Cowal, Viscount of Lochow and Glenilla, Lord of Inverary, Mull, Morvern and Tiry in Schottland, Duke of Argyll im Ver. Königreich, Earl of Argyll, Lord Campbell, Lord Lorne, Lord of Kintyre in Schottland, Lord Sundridge, Lord Hamilton, Baronet of Scotland, * Schloß Ardencaple, Dunbarton, 30. 4. 1823, † Inverary 24. 4. 1900, Chef der Clan Campbell, Erbhaushofmeister und Erbgroßsiegelbewahrer von Schottland, Erbhüter von Dunoon Castle, Dunstaffnage und Carrick, Tarbert, Lordt von Argyllshire,

Adm. der Western Coasts and Isles, Erbsherif von Argyll, Dr. jur., Dr. phil. h. c., P. C., Min. für Indien u. Lordsiegelbewahrer usw.;
 × I. Trentham 31. 7. 1844 Lady Elizabeth Leveson-Gower,
 * 30. 4. 1823, † London 25. 5. 1878, T. d. George Granville, 2. Duke
 of Sutherland. u. d. Lady Harriet Elizabeth Howard a. d. H. des Earls
 of Carlisle; × II. 13. 8. 1881 Amelia Maria Claughton, * 1843,
 † London 4. 1. 1894 (× I. 1. 12. 1863 Hon. Augustus Henry Archibald
 Anson a. d. H. d. Earls of Lichfield, † 17. 11. 1877, M. P., Lt-Col.),
 T. d. Rt. Rev. D. Thomas Legh C., Bischof von St. Albans u. d.
; × III. Ripon, Yorkshire, 30. 7. 1895 Ina Erskine Mc-
 Neill, * Colonsay 4. 9. 1874, † London 25. 12. 1925, vorm. Hofdame
 und Privatsekretärin d. Kgin Victoria, Tochter d. Archibald M.-N.
 auf Colonsay, u. d.

Erster Ehe:

1. **John 9. Duke of Argyll** usw., * London 6. 8. 1845, † Kent House, Insel Wight, 2. 5. 1914, Dr. jur. et phil. P. C., vorm. Gen.-Gouv. von Kanada, Rr des Schw.AO., Hosenb.-O. usw.; × Windsor 21. 3. 1871 Luise Przzsin v. Großbritannien und Irland, * London, Buckingham-Palast, 18. 3. 1848, † London 3. 12. 1939, Chefoberst der Princess Louise's (Highlanders), GroßkR. des Joh.-O. von Jerusalem, T. d. Albert Pr. v. Sachsen-Coburg u. Gotha u. d. Victoria Kgin v. Großbritannien u. Irland.
2. **Lord Archibald**, * London 18. 12. 1846, † Inverary 29. 3. 1913; × London 12. 1. 1869 Janey Callander, * Craigforth Stirling 18. 3. 1846, † 15. 7. 1923, T. d. James Henry C. auf Craigforth u. d. Hon. Jane Erskine a. d. H. d. Lords Erskine.

Kinder:

- 1) **Niall Diarmid 10. Duke of Argyll** usw., * London 16. 2. 1872, † Inverary Castle 20. 8. 1949, folgte seinem Oheim, dem 9. Duke John, 2. 5. 1914, Lordlt von Argyll, Kgl. großbrit. EOberst.
- 2) **Lady Elspeth Angela**, * London 2. 11. 1873, † Inverary Castle, 28. 10. 1942.
3. **Lord Walter**, * 30. 7. 1848, † Johannesburg, Transvaal, 2. 5. 1889; × 14. 4. 1874 Olivia Rowlandson Milns, * 1. 3. 1855, † Ormly Hall, Ramsey, 17. 8. 1892 (× II. 14. 6. 1890 Allan Gordon), T. d. John Clarkson M. auf Asory House u. d.

Kinder:

- 1) **Lilah Olive**, * Stanhope Gardens, London, 10. 10. 1875 (kath. seit 1898) (*Hillside in Wardour, Tisbury, Wiltshire*).
- 2) **Douglas Walter**, * Stanhope Gardens, London, 6. 3. 1877.

† Montana, Schweiz, 5. 1. 1926; × I. Paris 28. 11. 1899 Aimée Marie Lawrence, * New York, † ebd. 9. 2. 1920 (gerichtl. getr. 1908), T. d. John L. u. d.; × II. London 17. 6. 1920 Leilah Elizabeth Selater, * (× I. 2. 11. 1909 Harrington Morgan, *, † 1914, Richter), T. d. Dr. phil. Philip Hutley S., auf Odiham Priory u. d. Jane Blair (Connel, *Dumfiunary, Argyll*).

Sohn erster Ehe:

Jan Douglas 11. Duke of Argyll usw., * Paris 18. 6. 1903; × I. London 12. 12. 1927 Hon. Janet Aitken a. d. H. der Lords Beaverbrook, * 9. 7. 1908 (gesch. 1934; × II. 5. 3. 1935 William Drogo Sturges Montagu a. d. H. der Earls of Sandwich, ✕ 1940; × III. 11. 7. 1942 Thomas Edward Dealtry Kidd, Kgl. großbrit. Major), T. d. William Maxwell A., 1. Lord Beaverbrook, u. d. Gladys Henderson; × II. London 23. 11. 1935 Louise Clews, * (gesch. 1951; × I. 1. 9. 1930 Hon. Andrew Vanneck a. d. H. der Barone Huntingfield, gesch. 1933), T. d. Henry C. auf Chateau de la Napoule u. d.; × III. London 22. 3. 1951 Margaret Whigham, *; (× I. 1933 Charles Sweeny, gesch. 1947), T. d. George Hay W. u. d. (*London, Bachelors Club*).

Kinder:

a. erster Ehe:

a) Lady Jane Louise, * London 10. 12. 1928 (.).

b. zweiter Ehe:

b) Jan, Marquess of Lorne, * London 28. 8. 1937.

c) Lord Colin Ivar, * 14. 5. 1946.

4. Lord George Granville, * Bruntfield, Edinburgh, 25. 12. 1850, † London 21. 4. 1915, Lt a. D., RN.; × London 8. 5. 1879 Sybil Lascelles Alexander, * London 29. 10. 1860, † Strachur, Argyll, 1. 5. 1947, T. d. James Brace A. u. d.

Kinder:

1) Joan, * London 5. 8. 1887 (*Strachur Park, Strachur, Argyll*).

2) Enid, * London 8. 7. 1892 (*Trinity Trees, Upton Lavel Warminster Wiltshire*); × I. London 9. 12. 1914 Douglas Tollemache Anstruther a. d. H. der Baronets Anstruther, * 15. 7. 1893 (gesch. 2. 6. 1925; × II. 15. 10. 1925 Evelyn Mabel Wormald); II. Edinburgh 18. 8. 1925 Lancelot Holland, * Aberdeen 17. 7. 1876, † Camberley . . . 1943, Kgl. großbrit. *Oberst a. D.* (gesch. 1931).

5. Lady Evelyn, * Argyll Lodge 17. 8. 1855, † 22. 3. 1940;
× London 10. 8. 1886 James Baillie-Hamilton a. d. H. der
Earls of Haddington, * 24. 4. 1850, † London 28. 5. 1921.
6. Lady Mary Emma, * Inverary Castle 22. 9. 1859, † London 22. 3.
1947; × London 4. 7. 1882 Hon. und Rt Rev. Edward Carr Glyn
a. d. H. der Lords Wolverton, * London 21. 11. 1843, † ebd. 14. 11.
1928, vormalis Bischof von Petersburg.

Auerstaedt *

(a. d. H. d'Avout)

Kath. — Aus der Bourgogne stammendes Geschlecht, das mit Jean d'Avot (bei Dijon), Chevalier, Seigneur de Cusey-sur-Loire, 1273 zuerst genannt wird, und aus welchem Pierre-Charles d'Avoust Versailles März 1766 (registriert beim Parlament von Paris 7. 2. 1767) eine Kgl. franz. Adelsbestätigung empfangt. Louis Nicolas d'Avout (1770—1823), Marschall von Frankreich, der sich seit der franz. Revolution Davout schrieb, wurde Kais. franz. Duc (primog.) d'Auerstaedt (Auerstedt, Prov. Sachsen) 2., Dipl. 8. 7. 1808, und Prince d'Eckmühl (Eggmühl, Ldkr. Mallersdorf, NBayern) 15. 8., Dipl. 25. 11. 1809. Kgl. franz. Anerkennung des erbl. Titels Duc und Pair v. Frankreich 4. 3. 1819 (Dipl. 15. 12. 1823). Die Linie des 1. Duc erlosch 1853 mit seinem Sohn. — Kais. franz. Übertragung des Titels Duc d'Auerstaedt 17. 9. 1864 auf Leopold d'Avout (s. u.), den Sohn des jüngeren Bruders des Marschalls, Charles d'Avout (1774—1854). Der offizielle Familienname ist d'Avout, jedoch wird er in Verbindung mit dem Beinamen Auerstaedt gewohnheitsmäßig Davout geschrieben. Die untitulierten Mitglieder des Hauses schreiben sich daher Davout d'Auerstaedt. — W. (1808/1864): Unter mit s. Sternen besättem r. Schildeshaupte (Napoleonische Hzge), innerhalb eines rechts u. links sowie unten von R. u. G. gestückten Randes in G. 2 im rechten Ober-, linken Untereck stehende abgewendete leopardierte r. Löwen, je eine poln. s. Lanze haltend. Hzgskr. u. mantel.

Vgl. Goth. Hofkal. 1891 und 1941.

Chef: Louis d'Avout, Duc d'Auerstaedt, * 1877.

Léopold d'Avout, 3. Duc d'Auerstaedt, * Escolives, Yonne, 9. 8. 1829, † Paris 9. 2. 1904, franz. Div.-Gen.; × Paris 16. 6. 1868 Alice de Voize, * Paris 19. 3. 1845, † ebd. 8. 3. 1935, T. d. Adolphe de V. u. d. Nathalie Bouland.

-
1. Napoléonie Jeanne Aimée Marguerite, * Lyon 14. 12. 1869;
× Paris 26. 6. 1890 François Vicomte Daru, *

- † Pau 31. 10. 1920, franz. Oberstlt. (*Paris 16, 3 square Thiers, und Schloß Le Martroy, Meaux, Seine-et-Marne*).
2. Marie Mathilde, * Motelle 10. 9. 1871; × Paris 27. 6. 1895
Joseph Gaspard Comte de Berthier-Bizy, *
† Versailles 26. 7. 1916 (*Schloß Bizy, Pougues-les-Eaux, Nièvre*).
3. Claire Marie Marguerite, * Versailles 28. 8. 1873. (*Paris 7, 50 rue de Bourgogne*).
4. Louis Nicolas Marie Bernard d'Avout, 4. Duc d'Amerstaedt
* Clermont-Ferrand 24. 3. 1877; × Paris 19. 2. 1902 Hélène,
Eugénie Françoise Marie Etiguard de La Faulotte, * Paris
10. 9. 1880, † Bellozanne 24. 1. 194..., T. d. Henri E. de La F.
u. d. Malvina Pajol (*Paris 16, 52 avenue Victor-Hugo, und Schloß
Bellozanne, Gournay-en-Bray, Seine-Inf.*).

Kinder:

- 1) Marguerite Alice Françoise Malvina Marie, * Paris 18. 1.
1903; × Bremon-tier-Merval, Seine-Inf., 8. 1. 1925 Léo Comte
de Brauer, * Raon l'Étape, Vosges, 27. 6. 1885, ehem. Kmdt
einer franz. Leichten mech. Brig. (*Paris 15, 94 avenue de
Suffren, und Schloß Bellozanne, und Villa Madeleine, Berck-
Plage, Pas-de-Calais*).
- 2) Léopold Henri Jean Louis Marie d'Avout, Marquis d'Auer-
staedt, * Tours 9. 2. 1904, Oberstlt d. franz. Fliegerwaffe;
× Lourdes 11. 5. 1950 Tsuyuko Ayusawa, *
T. d. (*Paris 16, 44 avenue d'Iéna*).

Sohn:

Charles, * Paris 30. 11. 1951.

- 3) Malvina Alice Françoise Louise Marie, * Tours 15. 2. 1905;
× Bellozanne 19. 2. 1931 Olivier Gonod d'Artemare,
*, Kmdt d. franz. Fliegerwaffe (*Aix-en-Provence,
Villa St. Roch, avenue Jules-Ferry*).
- 4) Claire Louise Marie, * Tours 24. 3. 1906; × Bellozanne 3. 7.
1930 Comte Jean de Mahuet, * Nancy 1902
(*Arraye, Meurthe-et-Moselle, u. Nancy, 38 rue Gambetta*).
- 5) François Marie d'Avout, Comte d'Auerstaedt, * Bello-
zanne 20. 7. 1907, ehem. Kmdt d. franz. Inf.; × Brüssel
20. 4. 1938 Anne Comtesse d'Arschot-Schoonhoven,
* Brüssel, T. d. (*Schloß Bellozanne,
Gournay-en-Bray, Seine-Inf.*)

Kinder:

- (1) Alice, * Bellozanne 27. 9. 1939.
(2) Odile, * Massec 27. 3. 1941.

- (3) Irène, * Maroc 12. 5. 1943.
- (4) Miles, * Maroc 3. 3. 1944.
- (5) Elisabeth, * Paris 3. 3. 1950.
- 6) Henri Charles Gaspard Marie Joseph d'Avout, Vicomte d'Auerstaedt, * Sermet 17. 1. 1909, Esk.-Chef d. franz. Kav.; < Paris 30. 7. 1935 Alix de Gouvello de Kériaval, * Sarzeau, Morbihan, 29. 1. 1915, T. d. Marquis de G. de K. u. d. Mahaut de Mengins-Foudragon (*Schloß Bellozanne*).

Kinder:

- (1) Arnaud, * Vannes 17. 9. 1936.
- (2) Mahaut, * Saumur 19. 11. 1937.
- (3) Fanny, * ... 6. 7. 1939.
- (4) Armel, * ... 27. 5. 1942.
- (5) Clotilde, * ... 9. 6. 1944.
- (6) Alain, * ... 2. 11. 1946.
- (7) Gilles, * Bad Salzfien 28. 11. 1948.
- 7) Jacqueline Albertine Marie, * Sermet 3. 4. 1910; < Bellozanne 29. 12. 1934 Baron Xavier Séré de Rivières, * Toulouse, Haute-Garonne, 1902 (*Schloß Rivières, Gaillac, Tarn*).
- 8) Bernadette Marie, * Bellozanne 10. 7. 1911, Nonne im O. der Petites Soeurs de l'Assomption.
- 9) Jacques Gaspard Marie d'Avout, Baron d'Auerstaedt, * Sermet 7. 4. 1913, Zivil-Ing. des Bergbaus; < 25. 4. 1945 Monique Derode, *, T. d. Emmanuel D. u. d. Marie-Françoise Thiery de Cabanes (*Paris 16, 52 avenue Victor-Hugo*).

Kinder:

- (1) Hélène, * Paris 27. 5. 1946.
- (2) Louis, * Paris 14. 6. 1947.
- (3) Emmanuel, * Paris 23. 1. 1949.
- (4) Olivier, * Paris ... 1. 1952.
- 10) Victoire Marie, * Bellozanne 25. 4. 1916; < Bellozanne 29. 2. 1940 Baron Jean Séré de Rivières, * Rivières, Tarn, 9. 8. 1902, Ing. bei der Régie autonome des pétroles (*Saint-Gaudens über Toulouse, Haute-Garonne, Villa Bagatelle*).
- 11) Guy Marie, * Motel, St. Georges-Motel, Eure, 7. 5. 1918; < Myriam de La Roque, * T. d. de La R. u. d. de Barrel (*Paris, 14 rue Fortuné*).

Kinder:

- (1) Stéphan, * ... 20. 6. 1949.
 - (2) Isabelle, * 20.6.1949 (Zwill.-Schwester d. Vorigen).
 - (3) Hughes, * ... 21. 9. 1950.
 - (4) Marie-Ermance, * ... 1. 4. 1952.
- 12) Christiane Marie, * Bellozanne 30. 10. 1923.

Bassano *

(a. d. H. Maret)

Im Mannesstamme erloschen

Kath. — Das Geschlecht stammt aus der Bourgogne. — Franz. Comte de l'Empire (primog.) 1807 u. 3. 5. Diplom 29. 9. 1809, franz. Duc (primog.) de Bassano (Stadt in der ital. Prov. Vicenza), Pair von Frankreich (pers.) durch Dekret 2. 6. 1815 (durch Kaiser Napoleon I.) und Kgl. Ordonnance 20. 11. 1831 (durch K_z Louis-Philippe) (alles für Hugues Bernard Maret, Kais. franz. Min. des Ausw., zuletzt Kgl. franz. Min. des Innern); Anerkennung des väterl. Titels (primog.) 1835 (für Napoléon Comte Maret, des 1. Duc Sohn). — Die Mitglieder des Hauses führen den Familiennamen Maret de Bassano. — W. (1809): Unter mit s. Sternen besättem r. Schildeshpte (napoleon. Hzge) get.; oben von G. (mit b. Obereck, darin g. Löwenhals), R. u. S. gesp., unten in R. eine g.-geflügelte mit s. Schwert schreibende Hand; das Ganze bel. mit s. Herzschild, darin eine von 2 r. Löwen gehaltene, von Eichenblätterkranz überhöhte Granitsäule. Hzgskr. u. -mantel.

Vgl. Goth. Hofkal. 1891 und 1942.

Hughes Bernard Comte Maret, 1. Duc de Bassano, * Dijon 22. 7. 1763, † Paris 13. 5. 1839, Kais. franz. Min. d. Ausw., Sen.; × Marie Madeleine Lejéas, * 26. 3. 1780, † 21. 3. 1827, T. d.

Napoléon Hugues Joseph Comte Maret, 2. Duc de Bassano, * Paris 3. 7. 1803, † Paris 21. 5. 1898, ehem. Kais. franz. Gesandter, Sen., Oberst-Km. des Kaisers Napoléon III.; × Meysse, Belgien, 25. 10. 1843 Pauline Baronesse van der Linden d'Hooghvorst, * Meysse 23. 9. 1814, † 9. 12. 1867, T. d. Emmanuel Baron van der L. d'H., Gf v. Hombeck, u. d.

Napoléon Hugues Marie Ghislain Comte Maret, 3. Duc de Bassano, * Meysse, Belgien, 8. 11. 1844, † Paris 8. 5. 1906, ehem. franz.

Gesandtschafts-Sekr.; × Kensington, Middlesex, 26. 8. 1872 Claire Symes, * Quebec, Kanada, 28. 5. 1845, † Paris 15. 1. 1922, T. d. Georg S. Esq. u. d. Marie Anne Cuvellier.

-
1. Pauline Marie Anne Claire Ghislaine, * London 17. 11. 1873, Ehrendame der Przsin Napoléon (*Paris 16, 11 rue Dumont d'Urville*).
 2. Marie Ghislaine Claire (Clara), * London 27. 11. 1874; × Paris 27. 2. 1897 Edward Blount, * Paris 4. 1. 1874, Kgl. großbrit. Botschafts-Attaché a. D. (*Paris 16, 11 rue Dumont d'Urville, und Imberhorne Manor, East Grinstead, Sussex, England*).
 3. Marie Claire Antonine Ghislaine, * London 14. 11. 1879; × Paris 18. 4. 1904 Louis de Salviac, Comte de Viel-Castel, * Paris 7. 1. 1875, † 19. 8. 1944 (*Paris 16, 9 rue Dumont d'Urville, und Schloß Louye, Mesnil-sur-Estrée, Eure*).

Battenberg (Mountbatten) s. Bd. I (1951)

Bauffremont

Kath. — Oberlothring. Uradel mit gleichnamigem Stammhause b. Neufchâteau (Voges), dessen Stammreihe mit Liébaud Sire de Bauffremont 1090 beginnt. — Baron de Bauffremont 1090—1100; Erwerbung der Titel u. Güter des Hauses Vienne-Listenois durch Heirat 1527 u. Übertragung 3. 4. u. 8. 6. 1536; Marquis d'Arc-en-Barrois (Haute-Marne) u. de Listenois 1578; Erwerbung der Titel Marquis de Meximieux (tin) u. Vicomte de Marigny (Jura) durch Heirat 1588 u. durch Übertragung 7. 8. 1638; Erwerbung der Erbschaft des 1681 erloschenen Hauses Gorrevod mit den Titeln Vicomte de Salins (Jura), Comte (savoy. Verleihung 28. 1. 1521) de Pont-de-Vaux (franz. Verleihung 2. 2. 1623), Marquis de Marnay (Haute-Saône, 4. 5. 1600); Reichsfst (Regensburg 23. 3. 1623) infolge Erbvertrags von 1527 u. Verleihung vom 13. 7. 1712; Erwerbung der Titel u. Güter des Hauses Courtenay (Dpt Loiret) 7. 5. 1730 infolge der Ehe (1712) des Louis Bénigne de Bauffremont, Marquis de Listenois, † 1755, mit Hélène Przsin de Courtenay, * 1689, † 1768, Schwester des letzten Prince de Courtenay a. d. H. der Capetinger, * 1671, † 1730; Reichsfst (als Erben des Hauses Gorrevod, s. o.) mit „Hochgeboren“, „Ew. Liebden“ u. „lieber Oheim“ Wien 8. 6. 1757 (für die gesamte Nachkommenschaft); französ. Anerkennung 21. 8. u. 27. 9. 1757; Cousin du Roi de France (primog.) 13. 12. 1759 u. 1. 11. 1762; Prince de Listenois (primog.) 1. 11. 1762; frana.

Comte de l'Empire 3. 5. 1810; franz. Duc (primog.) u. Pair von Frankreich 19. 4. 1787, bestät. 18. 2. 1818; Prince de Carency infolge der Ehe des Fstn Alexander mit Marie-Antoinette de Quélen de la Vauguyon; ital. Übertragung des Titels Conte di Pont-de-Vaux (primog.) Rom 23. 2. 1902. — Die Nachgeborenen führen den Namen Prinz u. Przssin de Bauffremont-Courtenay. — W.: (1757): *Gev.*; 1 in R. g. Eisenhut-Feh (StW.), 2 in R. ein b.-bew. g. Adler (Vienne), bel. mit schw. Herzschild, darin 3 (2,1) s. Leopardenköpfe (Listenois), 3 in B. 10 (4. 3. 2. 1) s. Kugeln (Villeneuve), 4 in B. ein g. Sparren († Gorrevod). Wahlspr.: Plus de deuil que de joie.

Vgl. Goth. Hofkal. 1836, 1848 und 1942.

Chef: Jaques Prince und Duc de Bauffremont, * 1922.

Pierre Laurent Léopold Eugène 6. Duc de Bauffremont, * Paris 6. 9. 1843, † ebd. 30. 5. 1917; × Madrid 11. 3. 1865 Maria Cristina Osorio de Moscoso y Borbón, * Genf 26. 5. 1850, † Paris 27. 3. 1904, T. d. Don O. de M. y Carvajal, Duque de Sessa u. der Louise Infantin v. Spanien.

-
1. *Prssee Marie-Louise Isabella Caroline Françoise de Paul Laurence*, * Paris 1. 3. 1874; × Paris 24. 5. 1897 Jean de Mérode, * Paris 11. 6. 1864, † Everbergh, Brabant 28. 5. 1833 (*Brüssel, 83 avenue Louise; Everbergh, Brabant*).
 2. *Prssee Marie Hélène Adelaïde Eugène Januaria Noémie Laurence*, * Paris 5. 1. 1878, † Mercastel (Oise) 17. 1. 1947; × Paris 6. 5. 1902 Armand Duc de Polignac, * Paris 2. 2. 1872 (*Schloß Polignac, Haute-Loire*).
 3. Pierre d'Alcantara Laurent Joseph Marie Alexander Theodore 7. Duc de Bauffremont, * Paris 28. 10. 1879, † (folgte seiner Mutter in deren span. Titel durch Diplom vom 22. 4. 1905, 10. Duque d'Atrisco); × Paris 22. 1. 1907 Thérèse Chevrier de la Bouchardière, * Paris 4. 6. 1877, T. d. (*Paris XVI, 3 rue Franklin*).

Kinder:

- 1) Pr. Pierre Laurent Marie Alexander, * Paris 16. 10. 1904, † Toulouse 26. 10. 1942.
- 2) *Prssee Claude Laurence Marie Thérèse Philiberte*, * Paris 30. 6. 1912; × Paris 25. 3. 1938 François d'Alverny, * 20. 5. 1908, × Luan-Chau (Tonkin) 1. 4. 1945, franz. Commandant (*Montréal, Canada, 5409 Coolbrooke*).
- 3) *Prssee Diane Laurence Marie Thérèse Guillemette*, * Paris 3. 12. 1913 (*Paris XVI, 3 rue Franklin*).

- 4) *Prssee Anne Laurence Marie Thérèse Isabelle*, * Paris 1. 4. 1919, ✕ (gest. im Lager Ravensbrück) . . 3. 1945.
- 5) *Jaques Yblet Napoléon Marie Laurent Alexander 8. Prince und Duc de Bauffremont*, Pr de Courtenay u. de Clarency, Pr u. Marquis de Listenois u. de Marnay, Comte u. Duc de Pont-de-Vaux, Vicomte de Marigny u. de Salins, Duque d'Atrisco, Marques de Léganès y de Morata de la Vega, zweimal Grande v. Spanien I. Cl. usw., * Paris 6. 2. 1922; ✕ 15. 7. 1943
Sybille de Chabannes, * Paris 26. 6. 1922, T. d. Comte Gabriel de Ch. u. d. Mahaut de Bethune-Sully (*Paris XVI, 3 rue Claude-Chahu u. Schloß Bauffremont*).

Kinder:

- (1) *Prssee Isabelle Marie Laurence Mathilde*, * Montargis, Loiret, 6. 10. 1944.
- (2) *Pr. Charles-Emmanuel Marie Claude Gabriel*, * Paris 2. 2. 1946.
- (3) *Prssee Eliane Marie Louise Laurence*, * Paris 18. 7. 1947.

Beaufort *

(des Stammes Somerset)

Anglik. — Das Geschlecht stammt von John of Gaunt, Duke of Lancaster († 1399), 4. Sohn König Edwards III. von England ab, dessen natürliche Kinder am 9. 2. 1397 mit dem Namen Beaufort, aber unter Ausschluß von der kgl. Erbfolge legitimiert wurden. Der ältere Sohn wurde Earl, dessen Sohn Duke of Somerset. Henry Beaufort, 4. Duke of Somerset (enthauptet 3. 4. 1463) hatte von Johanna Hill einen nat. Sohn: Charles Somerset († 15. 4. 1526), der infolge seiner Ehe mit Elizabeth, Tochter des Earl of Huntingdon, deren Titel im eigenen Recht: Baron Herbert of Raglan, Chepstow and Gower erbte (26. 5. 1506). Er wurde 1. 2. 1514 Earl of Worcester. Der Alturenkel u. 5. Earl Henry wurde 2. 3. 1642 Marquess of Worcester u. Viscount Somerset. Dessen Enkel Henry wurde 2. 12. 1682 Duke of Beaufort. Die weiteren Titel (alle im Peerage von England) wurden am 4. 6. 1803 dem 5. Duke Henry (s. u.) zugesprochen. Die Mitglieder des Hauses führen den Familiennamen Somerset. W. (1682): Innerhalb von S. u. B gestückten Schildesrandes gev.; 1 u. 4 in B. 3 (2, 1) Lilien (Frankreich), 2 u. 3 in R. 3 schrtde g. Leoparden (England). Hrzgskr. Auf dem H. mit rechts b.-g., links r.-g. Decken, ein b.-benageltes g. Fallgatter mit 2 g. Ketten. Schildh.: Rechts ein s. Panther mit Halsband u. Kette, Maul und Ohren flammensprühend, bel. abwechselnd mit b., gr. u. r. Scheiben.

links ein gr. Drache, eine abgerissene linke bloße Hand im Maule haltend. — Wahlspr.: Mutare vel timere sperno.

Vgl. Burke's Peerage, Goth. Hofkal. 1878 und 1938.

Chef: Henry Duke of Beaufort, * 1900.

Henry Somerset 5. Duke of Beaufort, Marquess und Earl of Worcester, Lord Botetourt, Lord Herbert of Herbert u. Lord Herbert of Raglan, Chepstow u. Gower, * London 16. 10. 1744, † 11. 10. 1803, Dr. jur., Lordlt. d. Grafschaften Monmouth, Brecknock u. Leicester; × London 2. 4. 1766 Elizabeth Boscawen, * 28. 5. 1747, † Stoke b. Bristol 15. 6. 1828, T. d. Hon. Edward B. a. d. H. der Viscounts Falmouth, Lord d. Admiralität, u. d. Frances Glanville of S. Clair.

1. **Henry Charles 6. Duke of Beaufort** usw., * 22. 12. 1766, † Badminton 23. 11. 1853, Lordlt. u. Custos rotulorum d. Gfschaften Gloucester, Monmouth u. Brecon; × Lambeth 16. 5. 1791 Lady Charlotte Sophie Leveson-Gower, * 11. 1. 1771, † Westbrook Hall 8. 8. 1854, T. d. Granville L.-G., 2. Earl Gower, 1. Marquess of Stafford, Lordsiegelbewahrer u. Lord-Pres. of the Council, u. d. Lady Susannah Stewart a. d. H. d. Earls of Galloway.
Sohn:

Henry 7. Duke of Beaufort usw., * 5. 2. 1792, † Badminton 17. 11. 1853; × I. London 25. 7. 1814 Georgiana Frederica Fitz Roy, * 3. 10. 1792, † 11. 5. 1821, T. d. Hon. Henry F. R. a. d. H. d. Barons Southampton u. d. Lady Anne Wellesley a. d. H. d. Earls of Mornington (dann Dukes of Wellington); × II. 29. 6. 1822 Emily Smith, * 21. 10. 1799, † London 2. 10. 1889, T. d. Charles Culling S auf Hampton u. d. Lady Anne Wellesley.
Sohn: zweiter Ehe:

Henry 8. Duke of Beaufort usw., * Paris 1. 2. 1824, † Stoke Gifford 30. 4. 1899, P. C., M. P. 1846/53, Lordlt. v. Monmouth, Kgl. Großbrit. Oberstlt., Stallm. usw.; × (London) Bushey 3. 7. 1845 Lady Georgiana Curzon-Howe, * Gopsall 29. 9. 1825, † Stoke Park 14. 5. 1906, T. d. Richard C.-H., 4. Viscount u. 1. Earl Howe, 2. Viscount Curzon u. d. Lady Harriet Georgiana Brudenell-Bruce a. d. H. der Earls of Cardigan.

Söhne:

a. **Henry Adelbert Wellington Fitzroy 9. Duke of Beaufort** usw., * London 19. 5. 1847, † ebd. 27. 11. 1924, Kgl. Großbrit. EOberst u. Adjutant d. Kgs, High Steward of

Bristol and Gloucester, Friedensrichter; < London (S. George) 9. 10. 1895 Louise Emily Harford, * Henbury 21. 9. 1864, † 11. 10. 1945, (< I. London 17. 6. 1884 Carlo Baron de Tuyll, † zwischen Honolulu u. San Francisco 2. 6. 1893), T. d. Dep.-Lts William Henry H. auf Almondsbury-Oldown, Gloucester, u. d. Ellen Tower.

Kinder:

- a) Lady Blanche Linnie, * London 15. 4. 1897; < I. London 11. 6. 1918 John Granville Cornwallis Eliot, 6. Earl of St. Germans, * 11. 6. 1890, † 31. 3. 1922, Captain; < II. London 15. 7. 1924 Scott Douglas, * 14. 2. 1898, a. d. H. d. Baronets Douglas, Kgl. Großbrit. Capt. (*Luckington, Chippenham, Wiltshire*).
- b) Lady Diana Maud Nina, * Badmington 12. 9. 1898, † 6. 5. 1935; < 19. 9. 1925 Lindesay Harry Compton Shedden, * , Kgl. Großbrit. Captain, auf Didmarton, Glos.
- c) Henry Hugh Arthur Fitz Roy 10. Duke of Beaufort usw. * London 4. 4. 1900, P. C., Kgl. Großbrit. Master of the Horse, EOberst, Lord-Lt. v. Gloucester; < London 14. 6. 1923 Lady Mary Cambridge a. d. H. der Herzöge v. Teck, * White Lodge 12. 6. 1897, T. d. Adolphus Charles Alexander Albert Edward, 1. Marquess of Cambridge u. d. Lady Margaret Evelyn Grosvenor a. d. H. d. Dukes of Westminster (*Badminton Park, Gloucester u. Llangattock Park, Crickhowell, Brecon*).
- b. Lord Henry Richard Charles, * Badmington Park 7. 12. 1849, † Florenz 10. 10. 1932, P. C., M. P. 1871/80, Oberstmarschall d. Kgin Victoria; < London 6. 2. 1872 Lady Isabelle Somers-Cocks, * Eastnor Castle 3. 8. 1854, † London 12. 3. 1921, T. d. Charles S.-C., 3. Earl Somers u. d. Virginia Pattle.

Sohn:

Henry Charles Somers Augustus, * London 18. 5. 1874, † 25. 11. 1945, Dep.-Lt v. Worcester u. Hereford, Friedensrichter in Surrey, Lt a. D.; < I. London 23. 1. 1896 Lady Catherine de Vere Beauclerk, * London 25. 5. 1877, † (gesch. 1920; < II. 22. 4. 1921 Hon. Sir. William

Lambton a. d. H. der Earls of Durham, † 1936, Kgl. Großbrit. Generalmajor), T. d. William 10. Duke of St. Albans, P. C. u. d. Grace Bernal-Osborne; × II. London 28. 1. 1932 Brenda Woodhouse, *, † 17. 7. 1946; (× I. 1908 Sir Frederick Temple Hamilton-Temple-Blackwood, 3. Marquess of Dufferin and Ava, † 1930, P. C.), T. d. Kgl. Großbrit. Majors Robert W. auf Orford House, Bishops Stortford, u. d.

Sohn erster Ehe:

Henry Robert Somers Fitzroy de Vere, * London 3. 3. 1898, Kgl. Großbrit. Capt.; × 2. 12. 1922 Bettine Violet Malcolm, *, T. d. Majors Charles Edward M. a. d. H. d. Barons Malcolm u. d. Hon. Beatrix Mary Leslie Hore-Ruthven a. d. H. d. Lords Ruthven (*Drayton House, East Meon, Hants.*).

Kinder:

aa. John Alexander, * 1. 6. 1925, × 15. 4. 1945, Kgl. Großbrit. Lt d. Coldstream Guards.

bb. David Robert, * 23. 2. 1928, Kgl. Großbrit. Lt d. Coldstream Guards; × 5. 7. 1950 Lady Caroline Jane Thynne * 28. 8. 1928, T. d. Henry Frederik T., 6. Marquess of Bath u. d. Hon. Daphne Vivian a. d. H. d. Barons Vivian.

Sohn:

Henry John Fitzroy, * ... 1952.

cc. Elizabeth Ann, * ... 1. 11. 1929.

c. Lord Henry Edward Brudenell, * London 6. 7. 1853, † 17. 5. 1897, Kgl. Großbrit. Major; × London 17. 8. 1880 Fanny Dixie, * Bosworth Park 1857, † 17. 8. 1939; (× II. London 2. 7. 1898 John Gratwicke Blagrove, † 12. 2. 1926, auf Culworth Close, Lyndhurst, Hants, Kgl. Großbrit. Major), T. d. Dr. med. Sir Alexander Beaumont Churchill D., 10. Baronet, auf Market Bosworth, Leicester, u. d. Maria Catharine Walters.

Sohn:

Henry Fitzroy Edward, * London 7. 9. 1886, † 23. 5. 1913, Kgl. Großbrit. Lt; ×

12. 3. 1908 Evelyn Juliet Adamthwaithe, *;
 (× II. 1915 Frederick Agnew Gill, Kgl.
 Großbrit. Capt.), T. d. William L. A. auf Cirencester,
 Gfscht Gloucester, u. d.

Tochter:

Georgina Brenda, * ... 17. 10. 1908; ×
 27. 10. 1939 Sir John Stanley Vincent Marling,
 4. Baronet, * 26. 7. 1910, Kgl. Großbrit.
 Oberstl. (*London S. W.* 3, *St. Leonards Terrace* 26).

2. Lord Charles Henry, * 12. 12. 1767, † 20. 2. 1831.
 Kgl. Großbrit. Gen., Gouverneur d. Kaplandes; × I. 7. 6.
 1788 Hon. Elizabeth Courtenay, * 2. 9. 1766, †
 11. 9. 1815, T. d. William 2. Viscount Courtenay, de jure 8. Earl
 of Devon u. d. Frances Clack of Wallingford; × II. 9. 8.
 1821 Lady Mary Poulett, * 24. 2. 1788, † 11. 6.
 1860, T. d. Kgl. Großbrit. Obersten John P., 4. Earl Poulett,
 Viscount Hinton u. d. Sophia Pocock.

Söhne: a) erster Ehe:

- 1) Sir Henry, * 30. 12. 1794, † Gibraltar 15. 2. 1862,
 auf Roehampton Lodge, Surrey, Kgl. Großbrit. Gen.-Lt., OKdr.
 in Bombay; × 1. 4. 1817 Frances Sarah Heathcote,
 * 21. 6. 1790, † 16. 3. 1886, T. d. Kgl. Großbrit.
 Admirals Sir Henry H. u. d.

Söhne:

- (1) Charles Henry, * Oatlands, Südafrika, 24. 5. 1819, †
 4. 11. 1863, Kgl. Großbrit. Oberst; × 1848 Chri-
 stiana Emma Thompson, *, † 13. 10. 1863,
 T. d. Robert William T. u. d.

Söhne:

- a. William Henry, * Grahamstown, Südafrika, 10. 10.
 1849, † 18. 8. 1922, Kgl. Großbrit. Captain R. N.;
 × Portsmouth 11. 8. 1892 Kate Eliza Bramley Main-
 waring, *, † 10. 10. 1909, T. d. Kgl.
 Großbrit. Capt. Edwin George M. u. d.

Tochter:

Nina Evelyn Mary, * Portsmouth 3. 11. 1893
 (*Boscombe, Hanis, Queensland Road* 19).

- b. Henry Plantagenet, * Kaffraria 19. 5. 1852, † Caboon-
 bah, Queensland 11. 4. 1936, Mitgl. d. gesetzgebenden
 Versammlung in Queensland; × Bern 5. 7. 1879 Cath-
 erine Rose McConnel, * Edinburgh 7. 8. 1855, †

2. 1935, T. d. David Cannon Mc C. auf Cressbrook, Queensland, u. d.

Kinder:

- a) Mary Georgiana, * Cressbrook 18. 6. 1880; × ...
... 1917 John Arthur Turner, *
- b) Christiana, * Grafton 1. 6. 1884.
- c) Gwendolin Frances, * Gordon Brook 13. 5. 1888.
- d) Doris Henrietta, * Caboonbah 1. 2. 1893; × 2. 1.
1917 Aldred Richard Waite, * auf Telka-
warre, Toogoolawah, Queensland.
- e) Charles William Henry Rollo, * Caboonbah 24. 1.
1895, † 20. 2. 1936; Kgl. Großbrit. Captain,
× 10. 8. 1925 Glory Kathleen Turner,
*, †, T. d. Frederick Albert T., auf
Glenbardi, Caboonbah, Queensland u. d.

Kinder:

- (a) Arthur Henry, * Caboonbah 30. 5. 1926.
- (b) Patricia, * ... 15. 10. 1928.
- (c) Barbara Joan, * ... 2. 10. 1933.
- f) Ealshwith Anno Matilda, * Caboonbah 11. 8. 1897;
× 1921 Percival Dent Drane, * auf
Booran, Toogoolawah, Queensland.
- g) Hereward Henry Plantagenet, * Armidale 2. 12.
1900, Friedensrichter; × 27. 6. 1923 Jean
Castle Turner, *, Schwester der Schwägerin
(*Durong, Queensland*).

Kinder:

- (a) Edward Plantagenet, * Belle Brae 15. 12. 1924.
 - (b) David Plantagenet, * Belle Brae 25. 6. 1926.
 - (c) Robert Plantagenet, * Belle Brae 11. 2. 1930.
 - (d) William Plantagenet, * Esk 6. 7. 1934.
 - (e) Charles Plantagenet, * Queensland 11. 5. 1944.
 - (f) Susan Somerset, * 5. 11. 1945.
- (2) Henry George Edward, * Poonah, Indien 28. 12. 1829,
† 5. 4. 1920, Kgl. Großbrit. Oberst a. D.; × 15. 10.
1853 Harriette Lady Coast, *, † 28. 9. 1916,
T. d. Kgl. Großbrit. Majors C. u. d.

Kinder:

- a. *Henry Calthorpe*, * 2. 2. 1856, † Melbourne,
Australien, 3. 3. 1904, Kgl. Großbrit. Capt.; × Port

Louis 1880 Berthe Reilly, * Mauritius
 †, T. d. Dr. P. R. u. d.

Kinder:

- a) Marguerite Constance, * Singapore ... 1881,
 > Charles Hibbert (*Mosman, Sidney, NSW*).
 b) Violet Berthe, * Hongkong 1882; >
 1929 Louis O'Keefe, *, † Melbourne 18. 3.
 1930 (*Elsterwick, Victoria, Australien*).
 c) Henry George, * Hongkong 1885 (*Mentone,*
Victoria, Australien, Patty Street 59); > 1913
 Honore Olive, *, T. d. auf (in?)
 Ravenswood, Queensland, u. d.

Töchter:

- (a) Vivienne Constance, * ... 1914.
 (b) Margot, * ... 1916.

- b. Charles Wyndham, * 24. 6. 1862, † Richmond 12.
 11. 1938, Kgl. Großbrit. Generalmajor a. D.; > Rangoon
 14. 11. 1901 Ellinor Howell, * Delhi, Indien,
 1877, † 3. 8. 1935, T. d. Beamten im Indien-
 dienst Arthur Pearce H. u. d. Berkeley.

Sohn:

Alan Fitzroy, * Shillong 21. 9. 1902, † 18. 6.
 1940, Kgl. Großbrit. Major; > 18. 4. 1927
 Nell Lauder Pyman, * Edinburgh,
 † 15. 1. 1951, T. d. Harold English P. u.
 d.

Kinder:

- (a) Robin Fitzroy, * ... 21. 5. 1930.
 (b) Barbara Carol, * ... 21. 6. 1933.

- c. Frances Constance, * ... 1864, † ...
 (3) Fitzroy Maclean Henry, * Bombay 21. 11. 1839, †
 29. 6. 1907, Kgl. Großbrit. Polizeipräs. in Hanover, Kap-
 land; > 18. 7. 1867 Ellen Amalia Arnot, *
 † ... 12. 12. 1911, T. d. David A. u. d. ...
 a. Henry Edward, * ... 16. 4. 1868, † ...
 b. William Grimmer, * 16. 2. 1870, † 22. 5.
 1929; > 1904 Annie Pienaar, *, † ...
 ..., T. d. J. ... P. in Colesberg u. d. ...
 c. Anne Isabel, * 20. 8. 1871, †; >
 14. 3. 1892 William Heathcote Somerset Murray,
 * ..., † ... 25. 8. 1925.

- d. Frances Sarah, * 6. 6. 1873, † 1. 1936;
 × 1907 Walter James Hinks, *, auf
 Welvanpas Wellington, Südafrika.
- e. Louisa Blanche, * 5. 1. 1875, †;
 × 7. 4. 1902 John Henry Gauntlett Loubser,
 * (*Port Elizabeth, Südafrika*).
- f. Frances Grace Mary, * 22. 12. 1876, †
 1. 1936; × 1901 Hector Vaughan Heberden,
 * (*Wadsa, Süd-Rhodesien*).
- g. Muriel Maud, * 21. 9. 1878, †; × ...
 ... 4. 5. 1909 James Wingate White, *
- h. Fitzroy Henry, * 1. 2. 1881; × Hanover (Süd-
 afrika) 28. 8. 1902 Martha Johanna Watermeyer,
 *, T. d. Philip W., M. P. in Hannover u. d.
 (*Germiston, Transvaal, Prince Street 3*).

Kinder:

- a) Raglan Henry, * 27. 5. 1903, Eisenbahn-
 beamter; × 24. 5. 1928 Alida van der Burg,
 * Bloemfontein, T. d.

Sohn:

Eugène, * 31. 3. 1929.

- b) Philip Arthur, * ... 21. 1. 1905.
 c) Lilian Blanche, * ... 24. 1. 1906.
 d) Fitzroy Henry, * 13. 12. 1909, ×
 1945.
 e) Winifred Mary, * ... 25. 12. 1925.
- 2) Villiers Henry Plantagenet, * 12. 2. 1803, †
 3. 2. 1855, Rev., anglik. Geistlicher, Rector von Honiton;
 × 8. 8. 1844 Frances Dorothy Ley, *, †
 7. 2. 1885, T. d. Parlaments-Clerks John Henry L., London
 u. d. Lady Dorothea Frances Hay a. d. H. d. Marquess of
 Tweeddale.

Kinder:

- (1) Henry Plantagenet, * Kenn 14. 9. 1845, † 14. 7.
 1926, Rev., anglik. Geistlicher, M. A., Dekan zu Crickhowell,
 Brecon; × I. Dawlish 4. 1. 1881 Charlotte Elizabeth
 Wynter, * 1854, † 16. 6. 1886, T. d.
 Oberstlt Rose W.; × II. 7. 7. 1898 Elizabeth
 Walton, *, † Cheltenham 26. 12. 1927, T. d.
 William J. A. W. in Edinburgh u. d. ...

Kinder erster Ehe:

- a. Charlotte Rose Mary, * Raglan 4. 9. 1883 (*Raglan, All Saints Villas, Cheltenham*).
- b. Charles Henry Plantagenet, * Raglan 2. 11. 1884, Kgl. Großbrit. Lt a. D. (*Raglan*).
- c. Noel Henry Plantagenet, * Raglan 24. 12. 1885, † 7. 9. 1921, Kgl. Großbrit. Captain a. D.; × London 26. 10. 1915 Helen Barbara Ormerod, * London 23. 2. 1889, † Greywell 1. 4. 1952, T. d. Dr. med. Joseph Arderne O., London, auf Greenhill, Upham, Hants.

Tochter:

Mary Arderne Frances, * London 13. 5. 1920.

- (2) John Henry William, * Kenn 29. 1. 1848, † Torquay 2. 3. 1928; × I. Ashted 3. 9. 1889 Mary de Clair Denshire, 1. 1. 1853, † 19. 3. 1892, T. d. Rev. W. de C. D., auf Thetford House, Gfschaft Lincoln, u. d.; × II. London 14. 11. 1893 Isabel Maud Courtney, * The Epsom, †, T. d. Frederik C. u. d.

Tochter zweiter Ehe:

Isabel Maud Mary de Clair, * Dawlish 29. 10. 1894 (*Westfield, Cheltenham*).

b) zweiter Ehe:

- 3) Poulett George Henry, * 19. 6. 1826, † 7. 9. 1875, MP., Kgl. Großbrit. Oberst; × I. 15. 4. 1847 Barbara Mytton, * 30. 4. 1826, † 4. 6. 1870, T. d. John M., auf Halston, Salop, u. d.; × II. Cherry Hill 10. 9. 1870 Emily Moore, *, † 1919 (× II. 25. 8. 1882 Dr. med. Richard John Kinkead auf Forster House, Galway), T. d. John Hubert M. auf Cherry Hill, co. Chester, u. d.

Kinder: a) erster Ehe:

- (1) Vere Francis John, * Halston 20. 12. 1854, † Prees Hall 10. 10. 1909, Gutsbes.; × Prees Hall 28. 12. 1875 Annette Catherine Hill a. d. H. d. Baronets Hill, * 3. 2. 1850, † 5. 10. 1889, T. d. Kgl. Großbrit. Oberstlts u. Friedensrichters Richard Frederick H. u. d. Maria Jane Bringhurst.

Kinder:

- a. William Francis, * 1876, † 7. 3. 1942; × I. 1899 Laura Helen Thoms.

* , † 1926, T. d. W. ... H. ... T.
in Port Sydney, Ontario, Canada, u. d. ;
× II. 1927 Ann Margaret Vibert Laurence,
* , † , T. d. C. V. L. in Allensville,
Ontario, u. d. ... (*Huntsville, Ontario, Canada*).

Kinder erster Ehe:

- a) Helen Louisa, * ... 1902.
- b) Lionel Francis, * 1903; × 1937
Wanda Gertrude Clarke, * , T. d. Arthur
W. C. in Port Sydney, Ontario, u. d.
(*Muskoko, Port Sydney, Ontario*).

Kinder:

- (a) Lionel Vere, * ... 1938.
- (b) Cyril Hearn, * ... 1940.
- (c) William John, * ... 1944.
- c) Jessie Catherine, * 1907; × 1944
Brodie Kay, * Port Sydney, Ontario ...
- d) Leonora Mary, * 31. 3. 1909; × 1936
George Simmens, * Ferris, Ontario ...
- b. Charles, * 2. 6. 1878, † 1941; ×
8. 2. 1913 Doris Amy Cronin, * , †
T. d. Edward George C. u. d. (*Ferndale,
Balingup, West-Australien*).

Kinder:

- a) Mary Poulett, * ... 1916.
- b) Diana, * ... 1918.
- c) Henry Charles Fitzroy, * ... 1919.
- d) Susette, * ... 1920.
- e) Claud Edward Ralph, * ... 1925.
- c. Hugh, * 1879; × 1911 Elizabeth
Jane Verran, * T. d. William V. auf
Herodsfoot, Cornwall, u. d. (*Sr. Mary's, Men-
hemist & Liskeard, Cornwall*).

Kinder:

- a) Annette Jean, * ... 1915.
- b)
- d. Claud, * ... 1881 (*Balingup, West-Australien*).
- a. Vere Edward, * 1884, Kgl. Großbrit. Capt.,
Med. Service; × 22. 4. 1910 Gladys Mildred

Baker, * T. d. Richard B. in Exeter, Devon,
u. d. ... (*The Old Hall, Wem, Salop*).

Tochter:

Vere Murielle Cecily Indina, * 14. 1. 1912;
× 11. 4. 1934 Dudley Scorgie, Kgl.
Großbrit. Capt. R.A.F. (*Joy Court, Royston, Gfschaft
Hertford*).

- (2) Henry Charles Fitzroy, * Troy House, Monmouth 23. 8.
1860, † London 28. 7. 1925, Kgl. Großbrit. Capt. a. D.;
× I. 1889 Amy Cox, * †
1889, T. d. Henry C. u. d.; × II. Deptford 17. 4.
1894 Barbara Salter, * † 17. 10.
1894 (× I. James Alfred Cochrane, †); × III.
..... 22. 7. 1897 Isabella Goodsir Mowat, *
† Ross, Herfordshire 13. 2. 1941; (× I. John Anthony
Inglis, †), T. d. John M. in Glasgow u. d.

Söhne dritter Ehe:

- a. Henry Vere Fitzroy, * London 10. 6. 1898, M. A.,
Mitglied d. Worcester Colleges, Oxford.
b. Charles Alexander, * London 21. 8. 1901; ×
15. 6. 1926 Audrey Vernon Thompson, *
† 21. 7. 1935, T. d. George Th., auf Olton,
Warwickshire,

Tochter

Audrey Barbara, * ... 18. 3. 1929.

b) zweiter Ehe:

- (3) Cecily Mary Poulett, * Cherry Hill 1871, †;
× 7. 4. 1896 William Francis Annesley Wallace,
* † 30. 3. 1934, auf Pew Hill House,
Chippenham, Wilts. Kgl. Großbrit. Capt. a. D.
3. Lord Robert Edward Henry, * 19. 12. 1776, †
1. 9. 1842, Kgl. Großbrit. General; × 17. 10. 18..
Hon. Louise Augusta Courtenay, * 25. 12. 1781,
† 9. 2. 1823, T. d. William C., 2. Viscount Courtenay,
8. Earl of Devon, u. d. Frances Clack of Wallingford.

Sohn:

Edward Arthur, * 21. 2. 1817, † 12. 3.
1886, Kgl. Großbrit. General; × London 13. 9. 1849 Agatha
Miles, * Bristol 1828, † 13. 8. 1912, T. d.
MP. Sir William M., 1. Baronet auf Leigh Court, u. d. Catherine
Gordon.

Töchter:

- (1) Agatha Georgiana, * London 6. 8. 1850, † 1948;
× London 17. 4. 1879 Charles Arthur Baldwin Knyvett
Leighton a. d. H. d. Baronets Leighton, * 9. 11.
1854, † ... 18. 5. 1889, Kgl. Großbrit. Major a. D.
 - (2) Ada Frances, * Leigh Court, Somerset 17. 3. 1861, †;
× London 3. 8. 1886 Sir Henry Mather-Jackson,
3. Baronet, * 19. 10. 1855, † St. Marys Hill,
Abergavenny 23. 3. 1942, auf St. Marys Hill, Co. Monmouth,
M. A., Rechtsanwalt, Lordt.
 - (3) Maude Catherine, * London 4. 6. 1862, † The Basket,
Dunsfold, Godalming, 6. 6. 1946.
 - (4) Lilian, * London 5. 5. 1864, † 22. 1. 1947;
× London 29. 12. 1892 Sir Frederick Archdale Palmer,
6. Baronet, * 25. 8. 1857, † The Cottage, New-
land, Co. Gloucester, 17. 11. 1933, auf Wanlip Hall u.
Newland.
 - (5) Blanche Louisa, * London 19. 11. 1868, † East Park,
Hexham, Northumberland, 20. 8. 1946; × London 4. 2. 1892
John George Burdon, *, † East Park 15. 1. 1930,
auf East Park.
 - (6) Muriel, * London 20. 9. 1870, † 25. 11. 1951; ×
Goldborough 7. 11. 1894 Rev. William Neville a. d. H. d.
Lords Braybrooke, * 11. 7. 1850, † 27. 6. 1939,
M. A., Anglik. Geistlicher, Rector von East Knoyle, Wilts
a. D.
 - (7) Hilda, * London 29. 7. 1872, anglik. Ordensschwester (in
der Gemeinschaft der „Sisters of the Church“)(*London NW 6,*
Randolph Gardens, Kilburn).
4. Lord Arthur John Henry, * 12. 2. 1780, †
18. 4. 1816; × 23. 6. 1808 Hon. Elizabeth Boscawen,
* 10. 10. 1784, † 2. 3. 1872, T. d. George
Evelyn B., 3. Viscount Falmouth u. d. Elizabeth Anne Crewe of
Bolesworth Castle.

Sohn:

- Rev. George Henry, * 30. 3. 1809, †
12. 10. 1882, anglik. Geistlicher, Rector von St. Mabyn, Corn-
wall; × 9. 9. 1835 Philida Elizabeth Call, *
1808, † 16. 8. 1889, T. d. Sir William Pratt C.,
2. Baronet, u. d. Lady Louisa Forbes a. d. H. Earls of Granard.

Kinder:

- (1) Elizabeth Anne, * St. Mabyn 20. 8. 1846, † 1938;
 × 1. 1. 1873 George Airey Talbot Stapleton
 a. d. H. d. Baronets Stapleton, * 26. 2. 1838,
 † ... 16. 2. 1908, Beamter d. Indiendienstes.
- (2) Fitzroy, * St. Mabyn ... 1851 (*Abbey Vale, Old Mill
 Road, Torquay*).
5. Rev. Lord William George Henry, * 2. 9. 1784,
 † 14. 1. 1851, anglik. Geistlicher, Dompräbendar zu
 Bristol; × I. 29. 6. 1813 Elizabeth Molyneux,
 * 26. 4. 1790, † 1843, T. d. Gen.-Lt Sir
 Thomas M., 5. Baronet, u. d. Elizabeth Perrin; × II. 1844
 Frances Brady, *, † 31. 8. 1854 (× I.
 Charles O'Calaghan), T. d. Henry B. u. d. ...

Söhne:

- 1) Henry Charles Capel, * Monmouth 20. 6. 1816, †
 17. 1. 1905, Kgl. Großbrit. Oberst; × Australien,
 10. 9. 1840 Elizabeth Alice O'Connell, * Ceylon,
 1819, † 29. 8. 1892, T. d. Gen.-Lt Sir
 Maurice Charles O'C. u. d. ...

Kinder:

- (1) Charles Bruce Henry, *, Australien, 18. 7. 1841,
 † 15. 1. 1889; × London 31. 7. 1862 Alice
 Fitz-Gibbon, * Woodville, Cork, ... 1843, † ... 20. 12.
 1919, T. d. William F.-G., auf Sidney House, Cork, u. d. ...

Töchter:

- a. May Blanche, * Aldershot ... 1863, † London 1.3.1938.
- b. Geraldine Amy Caroline Alice, * Sidney House, Cork,
 † London 28. 12. 1943; × ebd. 27. 1. 1905 Wladimir
 Kossikowsky (aus Russ. Erbadel), *,
 † 1917, Kais. Russ. Khr.
- c. Rose Marguerite, * Pau, Frankreich, 1866,
 † 3. 8. 1942; × London 15. 11. 1893 Basil Guy
 Oswald Smith, *, † 13. 7. 1928
 auf Shottesbrooke Park, Berks.
- (2) Fitzroy William Henry, * 19. 12. 1845, †
 18. 10. 1878; × London 14. 12. 1869 Anna Martha Geary,
 *, † ... 1889, T. d. Captain William G. u. d.

Kinder:

- a. Henry Charles Fitzroy, * London 27. 8. 1870; ×

1920 Frances Bartram, * (*Manly, Sydney, Australien, Fairy Bower Road, Naaj Flats 1*).

Sohn:

Francis, * ... 1921.

- b. Raglan, * London 15. 4. 1872, † 18. 7. 1940;
 × 1892 Madeleine Blanche Newland,
 *, T. d. u. d. (.....).

Kinder:

- a) Fitzroy Raglan, * 1891; × 1924
 Alma Lauderdale Maitland, *, †,
 T. d. Henry Lauderdale M. in Melbourne u. d.

Sohn:

Raglan Fitzroy, * ... 1925.

- b) Lola Alice, *; × 1929 Noel
 Lauderdale Maitland, * (*Brisbane u.
 Melbourne, Australien*).
- c) Blanche, *; × 1934 Kenneth
 Peter Robertson, * (*Glendon, Queensland,
 Australien*).

- c. Elizabeth Alice, * London 3. 5. 1874 (*Oliver, Hartley,
 Wintney, Hants*).

- 2) Rev. William, * Bristol 3. 10. 1822, † Wollastone, Gloucester
 29. 5. 1902, anglik. Geistlicher, Rector von Wollastone; × I.
 London 2. 8. 1842 Helen Donald, *, † 6. 5. 1849,
 T. d. Capt. James D. u. d.; × II. London 24. 9.
 1850 Georgiana Amelia Darling, *, †
 1896, T. d. GM. W. L. D. u. d.

Kinder: zweiter Ehe:

- (1) Rev. Fitzroy George Henry, * 9. 8. 1852,
 † 7. 4. 1889, anglik. Geistlicher; × Gloucester
 2. 2. 1881 Julia Hannah Munro, *, † Courty-
 bella, Monmouth 11. 12. 1947, T. d. Hugh M. u. d.
- (2) Edith Amelia Carolina Leila, * London 7. 1. 1858, † Wool-
 stone vor 1949.
- (3) Raglan Tuberville Henry, * London 20. 4. 1859, †;
 2. 6. 1938, auf Hill House, Raglan, Monmouth, Friedens-
 richter; × Radstock 18. 10. 1884 Elizabeth Ward,
 * Radstock, † Raglan 3. 5. 1929, T. d. Rev. Horatio
 Nelson W., Rector von Radstock.

Kinder:

- a. Raglan Horation Edwyn Henry, * Raglan 4. 8. 1885
 auf Hillhouse, Raglan, Kgl. Großbrit. Captain a. D.,

Rechtsanwalt, Schriftsteller, Übersetzer u. Kritiker, Syndikus, * London 3. 10. 1888; < London 3. 11. 1915 Millicent Somerset (*London SW. Chelsea, Holbein House u. Hill House, Monmouth*).

Tochter:

- Anna Millicent Horatia FitzRoy, * London 12. 9. 1929,
 < 8. 11. 1950 William T. F. Tribe, *
 b. Lily Horatia Ethel Georgiana, * Radstock 6. 6. 1888;
 < 3. 2. 1913 Hugh Norcott Durant, *
 † 24. 3. 1948, auf Twyn-y-corras, Kentchurch,
 Hereford, Kgl. Großbrit. Oberstlt, Friedensrichter (*Stor-
 rington, Sussex*).
- (4) Charles Edward Henry, * Woolstone 15. 5. 1862, †
 1. 12. 1939, auf Asbrook Hall, Hollington, St. Leonards-
 on-Sea; < 25. 2. 1908 Edith Weatherly,
 * † 26. 10. 1932, T. d. Dr. med.
 Lionel W. in Bournemouth u. d.

Kinder:

- a. Charlotte Georgiana Rose Mary, * 12. 4. 1909;
 < 25. 9. 1933 Jules Omer John Malfroy,
 * Mag. phil. (*The Bridge House, Great Shelford,
 Cambs. u. Cambridge*).
- b. William Raglan Henry Guy, * 5. 11. 1912;
 < 2. 2. 1932 Edna Margaret Drybrough-
 Smith, * T. d. Dr. med. Ernald D.-S.,
 Chirurg, Hastings u. d. (*Old Burrows, Bill-
 inghurst, Sussex*).
- Kinder:
- a) Rose Mary Margaret Drybrough, * 3. 1. 1933.
 b) William Michael John Charles, * 8. 6. 1934.
 c. Anne Blanche Edwina Alma, * 5. 2. 1918.
 d. Herbert Michael John Charles, * 14. 8. 1920
 auf Ashbrook Hall, Hollington.
- (5) Mary Adelaide Helen Elizabeth, * Wollstone 15. 6. 1867,
 †; < Wollstone 25. 2. 1893 Tyler Pleydell
 Carter, * † Chippenham, Wiltshire
- 3) Fitzroy Molyneux Henry, * Bristol 29. 12. 1823, † The
 Priory, Frimley 22. 2. 1901, auf The Priory, Sussex, Kgl.
 Großbrit. Oberst a. D.; < I. Dunsinane 1. 3. 1849 Jemina
 Drummond Nairne, * † 19. 6. 1874,
 T. d. James M. Drummond N., auf Dunsinane, Gfscht Perth u. d.
; < II. Leygrove 5. 9. 1882 Emily Biedermann.

*, † 28. 3. 1897 (× I. Winchomb H. Hartley, †), T. d. Rev. George A. B. u. d.
Sohn erster Ehe:

Arthur William FitzRoy, * London 20. 9. 1855, † Castle Goring, Worthing, Sussex, 8. 1. 1937, auf Castle Goring u. The Priory, Sussex, Friedensrichter u. Dep. Lt.; × Enfield Court 25. 7. 1887 Gwendolin Somerset, * ebd. 5. 5. 1865, † Goring Castle 24. 9. 1942 (s. u.).

Kinder:

a. Adelaide Millicent Blanche Gwendolin, * London 3. 10. 1888; × London 6. 11. 1915 Raglan Somerset (s. o.), Rechtsanwalt.

b. Arthur Plantagenet Francis Cecil, * Castle Goring 28. 9. 1889, auf Castle Goring, Worthing u. Stanhope Lodge, Gf. Sussex, Kgl. Großbrit. Lt a. D.; × ... 8. 11. 1916 Mary Randolph, *, T. d. Felton R., auf Fittleworth, Sussex, u. d.
(*Castle Goring, Sussex*).

Kinder:

a) Cecily Mary Adelaide, * 18. 11. 1919; × ... 9. 1. 1946 Laurence James Howe-Ely, * Salisbury, Rhodesia, Kgl. Großbrit. Major (*Goring Lodge, Highlands b. Salisbury, Rhodesia*).

b) Diana Millicent, * 1. 8. 1921; × 3. 4. 1943 Geoffrey Inderwick Palmer, *, Kgl. Großbrit. Comdr. R. N.

c) John FitzRoy Pechell, * 14. 10. 1923.

4) Rev. Boscawen Thomas George Henry, * Clifton 2. 6. 1833, † Crickhowell 13. 6. 1893, anglik. Geistlicher, Rector von Crickhowell, M. A.; × I. Halberton 24. 9. 1863 Florence Smallwood Clarke, * 1831, † Crickhowell 8. 5. 1874, T. d. John Vere C., auf Bridwell House, Devon, u. d. Frances Cyrew a. d. H. d. Baronets C.; × II. Bournemouth 14. 11. 1878 Sophia Vernon Powys, * Warrington 29. 4. 1843, † Sherborne, Dorset, 5. 4. 1935, T. d. Bischofs von Dodor u. Man, Rt. Rev. u. Hon. Horatio P. a. d. H. d. Lords Lilford, u. d. Percy Gore Currie.
Söhne zweiter Ehe:

(1) William Horace Boscawen, * Crickhowell 7. 11. 1880, M. A., Kgl. Großbrit. Capt.; × Oxford 23. 7. 1921 Rubie Drummond Nairne Warner, * Orlando, Florida,, T. d. William Redston W. u. d. (*Lavender Farm, Broadstone, Dorset*).

Kinder:

- a. Fitzroy Douglas Boscawen, * Oxford 19. 11. 1923, Kgl. Großbrit. Lt.
- b. Helen Jane Boscawen, * Oxford 12. 8. 1925. > Wimborne 8. 7. 1950 Henry Ensor Fossett Lock, *.....
- (2) Rev. Edward Boscawen Aylmer, * Crickhowell 16. 8. 1885, M. A., anglikan. Geistlicher, Vicar von Middleton Tyas, em. 1945; > Edinburgh 1. 6. 1920 Hilda Cotterill, *....., T. d. Sir Montagu C. u. d. (Arisaig, Glen Road, Parkstons, Dorset).
6. Lord John Thomas Henry, * 30. 8. 1787, † Weston-Super-Mare 3. 10. 1846, Kgl. Großbrit. Oberst; > 4. 12. 1814 Lady Catherine Annesley, * 18. 7. 1790, † Paris 25. 6. 1865, T. d. Arthur A., 8. Earl of Anglesey, u. d. Hon. Lucy Lyttelton a. d. H. d. Lords Lyttelton.

Sohn:

Sir Alfred Plantagenet Frederick Charles, * London 5. 9. 1829, † Enfield Court 26. 3. 1915, auf Enfield Court, Middlesex u. Castle Goring, Sussex, Kgl. Großbrit. Oberst a. D., Friedensrichter u. Dep. Lt.; > London 24. 9. 1857 Adelaide Harriet Brooke-Pechell, * Alton House, † Enfield Court 30. 6. 1920, T. d. Vice-Admirals Sir George Richard B.-P., 4. Baronet, M. P. u. d. Hon. Katherine Annabella Bishop a. d. H. d. Lords Zouche.

Tochter:

Gwendolin Adelaide Catherine Georgiana Matilda.
* Enfield Court 5. 5. 1865, † Castle Goring 24. 9. 1942,
> Enfield Court 25. 7. 1887 Arthur Somerset (s.o.).

7. Lord FitzRoy James Henry, * Badminton 30. 9. 1788, † Sewastopol, Krim 28. 6. 1855, Kgl. Großbrit. Feldmarschall, O.Kdr. auf der Krim (durch Kgl. Großbrit. Verleihung d. d. 20. 10. 1852), 1. Baron Raglan of Raglan; > London 6. 8. 1814 Lady Emily Harriet Wellesley, * 13. 3. 1792, † London 6. 3. 1881, T. d. William, W., 3. Earl of Mornington, u. d. Katherine Elizabeth Forbes a. d. H. der Earls of Granard.

Sohn:

Richard Henry FitzRoy, 2. Baron (Lord) Raglan of Raglan,
* Paris 24. 5. 1817, † 3. 5. 1884, OKhr der Kgin Victoria, Dep. Lt von Monmouth; > I. London 24. 9. 1856 Lady Georgiana Lygon, * 30. 7. 1832 † Wimbleton 30. 9. 1865, T. d. Gen. Henry L. 4. Earl Beauchamp, u. d. Lady Susan Caroline Eliot a. H. d. Earls of St. Germans;

× II. London 11. 10. 1871 Mary Farquhar, * Polesden Lacey 1. 6. 1844, † Upston Lea, Slough 16. 6. 1916, T. d. Sir Walter F., 3. Baronet, auf Cadogan House, Middlesex, u. d. Lady Mary Octavia Somerset, T. d. Henry Charles, 6. Duke of Beaufort (s. o.).

Kinder a) erster Ehe:

- (1) George FitzRoy Henry 3. Baron (Lord) Raglan of Raglan, * London 18. 9. 1857, † 24. 10. 1921, Kgl. Großbrit. Oberst, Staatssekretär im Kriegsministerium. 1900/1902, Gouverneur d. Isle of Man; × London 28. 2. 1883 Lady Ethel Jemima Ponsonby, * Cantord 8. 4. 1857, † London 22. 6. 1940, T. d. Walter William Brabazon P., 7. Earl of Bessborough, M. A. u. d. Lady Louisa Susan Cornwallis Eliot a. d. H. d. Earls of St. Germans

Kinder:

- a. FitzRoy Richard 4. Baron (Lord) Raglan of Raglan, * London 10. 6. 1885, auf Cefntilla Court, Usk, Monmouth, Kgl. Großbrit. Oberst a. D., Lord-Lt d. Gfschft Monmouth, Schriftsteller; × London 9. 4. 1923 Hon. Julia Hamilton, * 7. 1. 1901, T. d. Obersten Robert Edward Archibald 11. Lord Belhaven and Stenton, auf Wishaw u. Udney u. d. Kathleen Gonville Bromhead a. d. H. d. Baronets Bromhead.

Kinder:

- a) Hon. Janetta, * 8. 6. 1925, M. A.
 b) Hon. FitzRoy John, * 8. 11. 1927, Kgl. Großbrit. Lt.
 c) Hon. Geoffrey, * 29. 8. 1932.
 d) Hon. Cecily, * 10. 8. 1938.
- b. Hon. Wellesley FitzRoy, * London 13. 6. 1887, Kgl. Großbrit. Oberst d. RAF; × 3. 4. 1917 Lesley Vivian, *, T. d. F., G. V., auf St. Fagans, Glanmorgan (*Yew Tree Cottage, Kingston Lisle, Berks u. London*).

Töchter:

- a) Anne Vivian, * 4. 5. 1919, † 19. 7. 1946; × 7. 3. 1942 Andrew John Hugh Payne Cook, Kgl. Großbrit. Lt d. R. A.
 b) Mary Felicia, * 25. 12. 1923; × 10. 12. 1945 Thomas Copland Studdert, * Dr. med., Kgl. Großbrit. OArzt.

- c. Hon. Ethel Georgina Frances, * Cefntilla 4. 6. 1889;
 × 26. 11. 1914 Hon. William Sholto Douglas
 a. d. H. d. Earls of Morton, * 11. 6. 1886, † London
 16. 11. 1932, Kgl. Großbrit. Lt z. See a. D. (*London*
W 8., Pembroke Gardens 15).
- d. Frederica Susan Catherine, * Cefntilla 31. 8. 1891,
 × London 1. 7. 1922 Bertram Hughes Hallett, * 11. 9.
 1883, † 21. 2. 1942, Kgl. Großbrit. Commander
 R. I. N. (*London, Shillimore Terrace 4*).
- e. Hon. Nigel FitzRoy, * Cefntilla 27. 7. 1893, auf Newick
 House, Heathfield, Sussex, Kgl. Großbrit. Oberst;
 × 16. 3. 1922 Phyllis Marion Offley Irwin,
 *, T. d. Dr. Henry Offley I. in Boulder,
 West-Australien, u. d. (*London u. Newick*
House, Heathfield, Sussex).

Kinder:

- a) Susan Mary, * 19. 2. 1923.
 b) David Henry FitzRoy, * 19. 6. 1930.
 f. Hon. Ivy Felicia, * Felixstowe 30. 3. 1897; ×
 27. 8. 1947 Raymond Marwood Elton Carey, *
 (*London SW. 10, Drayton Gardens 26*).
- (2) Hon. Arthur Charles Edward, * London 11. 12. 1859,
 † ebd. 24. 3. 1948, Kgl. Großbrit. Capt. a. D.; × London
 27. 11. 1893 Louisa Eliza Hodgson, *
 † London 18. 6. 1940, T. d. John Grant H. u. d.

Tochter:

- Victoria Mary Blanche, * London 28. 10. 1905; × ...
 ... 15. 2. 1926 Leopold McClintock Lonsdale, *
 Kgl. Großbrit. Capt. a. D., auf Kingstone Lisle Park usw.
 Co. Warwick (*London SW. 3, Stone Avenue 24, u.*
Kingstone Lisle Park).
- (3) Hon. Granville William Richard, * London 9. 9. 1862,
 † ebd. 25. 11. 1901, Kgl. Großbrit. Oberstlt; × London
 11. 6. 1892 Malvina Charlotte MacGregor, * Loch Earn
 Head 26. 10. 1865, † London 4. 12. 1924, T. d. Sir Malcolm
 M. G., 4. Baronet, Admiral, auf Edinchip, Lochearnhead,
 Gfschft Perth u. d. Lady Helen Laura McDonnell a. d. H.
 d. Earls of Antrim.

Sohn:

- Richard Granville, * London 15. 8. 1894, † ebd. 20. 5.
 1930, Kgl. Großbrit. Capt. a. D.; × 18. 1. 1928
 Vera May Schwabe, * London, †

ebd. 15. 7. 1931, T. d. Grkfm. Louis Gustave S. in London
u. d.

b) zweiter Ehe:

- (4) Hon. Violet Elizabeth Katherine, * London 10. 11. 1874,
† Upton Lea, Slough 29. 4. 1935; × London 3. 12. 1900
Wilfrid Robert Abel Smith, * 13. 9. 1870, × b.
Festubert 19. 5. 1915, auf Upton Lea, Slough, Kgl. Groß-
brit. Oberstlt.

Bedford *

(a. d. H. Russell)

Anglikanisch. — Die sichere Stammreihe beginnt mit Stephen Russell aus Dorset, * um 1365, † 1438, 1388—89 Amtsvogt von Weymouth. — Baron Russell of Ceneys 9. 3. 1539 und Earl of Bedford 19. 1. 1550 (beides für Sir John Russell); Baron Russell of Thornhaugh 21. 7. 1603 (für William Russell, jüngeren Sohn des 2. Earl); dieser Titel ist 3. 5. 1627 mit den anderen vereinigt worden. Duke of Bedford und Marquess of Tavistock 11. 5. 1694, sowie Baron Howland of Streatham 13. 6. 1695 — diese Titel im Peerage von England — (alles für den 5. Earl William). — Die Nachgeborenen führen den Familiennamen Russell. — W.: Unter mit 3 s. Muscheln bel. schw. Schildeshpte in S. ein r. Löwe. Auf dem schw.-s. bewulsteten H. mit gleichen Decken eine stehende g.-bew. s. Ziege. Schildh.: Rechts ein r. Löwe mit s., mit 3 schw. Muscheln bel. Halsband, links eine g.-bew. r. Antilope. Wahlspr.: Che Sarà Sarà.

Vgl. Goth. Hofkal. 1876, 1913 und 1938.

Chef: **Hastings William Sackville 12. Duke of Bedford, * 1888.**

Francis Russell, Marquess of Tavistock, * London 27. 9. 1739, † (vor dem Vater, durch Sturz vom Pferde) 22. 3. 1767; × Woburn 8. 6. 1764 Lady Elizabeth Keppel, * 15. 11. 1739, † Lissabon 2. 11. 1768, T. d. William 2. Earl of Albemarle u. d. Lady Anne Lennox a. d. H. der Dukes of Richmond.

-
1. **John 6. Duke of Bedford** usw., * London 6. 7. 1766, † Venne of Rothiemurchus, Perth, 20. 10. 1839, folgte seinem Bruder Francis, 5. Duke of Bedford, 2. 3. 1802; Lord-Lt von Irland; × I. Brüssel 21. 3. 1786 Hon. Georgiana Byng, * 24. 2. 1768, † Bath 11. 10. 1801, T. d. George B. 4. Viscount of Torrington u. d. Lady Lucy Boyle a. d. H. der Earls of Cork; × II. London 23. 6. 1803 Lady Georgiana Gordon, * Schloß Gordon 18. 7. 1781, † Nizza

24. 2. 1853, T. d. Alexander 4. Duke of Gordon u. d. Jane Maxwell a. d. H. d. Baronets Maxwell.

Söhne: erster Ehe:

- 1) Lord George William, * 8. 5. 1790, † 16. 7. 1846; GM., MP., Botschafter in Berlin 1818—1830; × 21. 6. 1817 Elizabeth Rawdon, * 2. 10. 1793, † 10. 8. 1874, T. d. Hon. John Theophilus R. a. d. H. der Marquesses of Hastings u. d. Frances Stevenson.

Söhne:

- (1) Francis Charles Hastings 9. Duke of Bedford usw., * London 16. 10. 1819, † ebd. 14. 1. 1891, MP. 1872, folgte seinem Vetter William, 8. Duke of Bedford, 26. 5. 1872; × Buckhurst Park, Sussex, 18. 1. 1844 Lady Elizabeth Sackville-West, * 23. 9. 1818, † Chesham 22. 4. 1897, T. d. George John 5. Earl de La Warr u. d. Lady Elizabeth Sackville Baroness Buckhurst a. d. H. der Dukes of Dorset.

Sohn:

Herbrand Arthur 11. Duke of Bedford, * London 19. 2. 1858, † Woburn 27. 8. 1940 (folgte seinem Bruder, dem 10. Duke Francis, * 16. 4. 1852, † 23. 3. 1893); Dr. phil. h.c., Lordt von Middlesex 1898—1926, vorm. Kgl. großbrit. Oberst, Flügeladj. des Kgs, Rr des Hosenb.-O.; × Barrackpore 30. 1. 1888 Mary Caurroy Tribe, * Stockbridge 13. 9. 1865, † (mit dem Flugzeug verunglückt) bei Woburn 22. 3. 1937, Schriftstellerin und Fliegerin, T. d. Ven. Rev. Walter Harry T. u. d. (*Archdeacon in Lahore, Indien*).

Sohn:

Hastings William Sackville 12. Duke of Bedford, Marquess of Tavistock, Earl of Bedford, Baron Russell, Howland, * Cairnmore 21. 12. 1888, Kgl. großbrit. Lt a. D., M. A.; × London 21. 11. 1914 Louisa Cromelin Roberta Jowitt Whitwell, *, T. d. Robert Jowitt W. auf Thornebury Lodge, Oxford, u. d. (*Woburn-Abbey, Bedford*).

Kinder:

- (a) John Robert Marquess of Tavistock, * London 24. 5. 1917; × I. 6. 4. 1939 Clare Gwendolyn Bridgeman; (× I. Holloway), *, † Rushlake Green, Sussex, 1. 9. 1945, T. d. C. John B. auf Hoddeston, Herts, u. d.; × II. 12. 2. 1947 Hon. Lydia Yarde-Bulley, * 17. 10. 1917 (× I. 26. 1. 1938 Jan Archibald

de Houghton Lyle, ✕ 10. 1942), T. d. Lt-Col. John Reginald Lopes Y.-B., 3. Baron Churston, u. d. Jessie Smither (*London SW 1, Wilton Street 23, u. Chenies House, Chenies, Chorley Wood, Herts*).

Kinder: erster Ehe:

aa. Henry Robin Jan, Lord Howland, * London 21. 1. 1940.

bb. Lord Rudolf, * 7. 3. 1944.

zweiter Ehe:

cc. Lord Francis Hastings, * 1950.

(b) Lady Daphne Crommelin, * Havant 2. 9. 1920.

(c) Lord Hugh-Hastings, * Havant 29. 3. 1923.

- (2) Lord Arthur John Edward, * London 13. 6. 1825, † ebd. 4. 4. 1892 M. P. 1857/85; ✕ Paris 25. 9. 1865 Laure a. d. H. der Vicomtes de Peyronnet, * Brüssel 1836, † London 27. 2. 1910, T. d. Vicomte de P., u. d.

Kinder:

- a. Harold John Hastings, * Paris 23. 1. 1868, † Shere 22. 8. 1926, Rechtsanwalt, Syndicus von Bedford; ✕ Kensington 8. 9. 1896 Lady Victoria Alberta Leveson Gower, * London 14. 4. 1867, T. d. Dr. jur. George L. G. 2. Earl Granville u. d. Castalia Rosalind Campbell (*The Ridgeway, Shere, Guildford*).

Kinder:

- a) Elizabeth Frances, * London 6. 7. 1899 (*London SW 3, Milmer Street 11*); ✕ ebd. 21. 12. 1925 Richard Plunket Greene, * London . . . 1901 (gesch. 1943),
 b) Rachel Georgiana, * London 28. 1. 1903; ✕ ebd. 10. 10. 1929 Hugh Noel Blakiston, * (*London SW 3, Chelsea, Markham Square 6*).
 c) Anthony Arthur, * London 2. 10. 1904; ✕ 22. 11. 1947 Alicia Charlotte Eustace, * 18. 11. 1916, T. d. Seton George Legge E. u. d. Stella Olivia Barrington May (*The Ridgeway, Shere, Guildford*).

Kinder:

(a) Francis Anthony, * 1948.

(b) Julia Alicia, * 1950.

(c) Hugo Eustace Arthur, * 1951.

- b. *Flora Isabel Magdalen*, * London 28. 9. 1869 (*East Hills, Albury, Surrey*).

- c. Sir Claud Frederick William, * London 9. 12. 1871, Kgl. großbrit. Botsch., Major a. D.; > Athen 4. 11. 1920 Athenais Atchley, * Bristol 8. 11. 1894, T. d. Legationsrats Shirley Clifford A. u. d. Anastasia Gerassi (*Trematon Castle, Saltash, Cornwall*).
- d. Caroline Diana Rosalind, * London 2. 1. 1874 (*Barhatch, Cranley, Surrey*).
- e. Gilbert Byng Alwyne, * London 1. 6. 1875, † 28. 5. 1942, auf Motisfont Abbey, Major a. D.; > London 14. 3. 1917 Maud Nelke, * London 7. 12. 1891, T. d. Bankiers Paul N. u. d. Maria Conrad (*Mottisfont Abbey, Romsey, Hants*).
- Söhne:
- a) Martin Basil Paul, * London 12. 6. 1918 (...).
- b) Raymond Anthony, * London 27. 5. 1922 (...).
- f. Conrad George Edward, * London 3. 4. 1878, † 27. 4. 1947, Kg. großbrit. Capt. a. D.
- (3) Lord Odo William Russell, (seit 11. 4. 1881) 1. Lord Ampthill, * Florenz 20. 2. 1829, † Potsdam 25. 8. 1884 Dr. h. c., P. C., Botschafter in Berlin; > Watford 5. 5. 1868 Lady Emily Theresa Villiers, * London 9. 9. 1843, † 22. 2. 1927, T. d. Außenministers Georg William 5. Earl of Clarendon u. d. Lady Katherine Barham a. d. H. der Earls of Verulam.
- Kinder:
- a. Arthur Oliver Villiers 2. Lord Ampthill, * Rom 19. 2. 1869, † London 7. 7. 1935, M. A., vorm. Gouv. von Madras, Kgl. großbrit. EOberst; > Madresfield 6. 10. 1894 Lady Margaret Lygon, * Madresfield Court 8. 10. 1874, T. d. Dr. jur. Frederick L., 6. Earl Beauchamp, Lord der Admiralität, u. d. Lady Mary Catherine Stanhope a. d. H. der Earls of Stanhope.
- a) John Hugo 3. Lord Ampthill, * London 4. 10. 1896, Kgl. großbrit. Comm. z. See a. D.; > I. London 18. 10. 1918 Christabel Hulme Hart, * London (gesch. London 20. 1. 1937), T. d. Lt-Col. John H. u. d. Blanche Anstruther Erskine a. d. H. d. Baronets Erskine of Cambo; > II. 22. 2. 1937 Sibell Faithful Lumley, *, † London 13. 9. 1947, T. d. Thomas Wilkinson L. u. d.; > III. 1948 Adeline Mary Constance Hone, *, T. d. Henry Evelyn H. u. d. (London NW 8, *Springfield Road 6*).

Kinder: a) erster Ehe:

- (a) Hon. Geoffrey Denis Erskine, * London 15. 10. 1921; < 20. 7. 1946 Susan Mary Winn, * 27. 4. 1923 T. d. Hon. Charles W. a. d. H. d. Lords of St. Oswald u. d. Hon. Olive Cecilia Paget a. d. H. d. Barons Quenborough (*London NW 7, Knightsbridge, Montpelier Street 28*).

Söhne:

- aa. David Whitney Erskine, * London 28. 5. 1947.
 bb. James Nicholas Geoffrey, * 1948.
 cc. Anthony John Mark, * London 10. 5. 1952.

b) dritter Ehe:

- (b) John Hugo Trenchard, * 13. 10. 1950.

- (c) Tochter: ... * London 3. 1. 1953.

- b) Hon. Sir Guy Herbrand Edward, * London 14. 4. 1898, Kgl. großbrit. Vice-Admiral; < London 16. 2. 1939 Hon. Helen Elizabeth Blades, * 27. 7. 1908, T. d. Großind. Sir Rowland B., 1. Lord Ebbisham u. d. Margaret Emma Reiner (*Lower Northfield, Albury, near Guildford*).

Kinder:

- (a) James Rowland, * London 28. 3. 1940.

- (b) Oliver Henry, * 7. 5. 1942.

- (c) Margaret Elizabeth, * London 11. 10. 1945.

- c) Hon. Edward Wriothesley Curzon, * Ootacamund 2. 6. 1901; < 11. 10. 1941 Barbara Baronesse Korff, * 31. 1. 1911, T. d. Professors Sergius Alexandrovich Baron K. u. d. Elisabeth Wassiliewna van Reyten.

Töchter:

- (a) Diana, * 20. 12. 1943.

- (b) Margaret Angela, * Bermuda 10. 3. 1946.

- d) Hon. Leopold Oliver, * Bedford 26. 1. 1907, Kgl. großbrit. Brigadier Director d. Brit. Instituts of Management; < London 9. 5. 1935 Rosemary Wintour, * Antony, Cornwall, 9. 4. 1906, T. d. Charles John W. u. d. (*Kettle Haston, Suffolk*).

- e) Hon. Phyllis Margaret, * Bedford 3. 6. 1909 (*London SW 1, Chester Square 55*); < London 4. 4. 1940 William George Preston Thorold a. d. H. der Baronets T., * 25. 12. 1892, † 23. 4. 1943 (Ehe für nichtig erklärt 1942).

- b. Sir Odo William Theophilus Villiers, * Rom 3. 5. 1870, † London 23. 12. 1951, Kgl. großbrit. a. o. G. u. b. M.

i. R.; × Wien 25. 6. 1910 Marie-Luise Gfin v. Rex,
* München 10. 7. 1890, T. d. Kgl. sächs. Khrn, WGRats,
a. o. G. u. b. M. Rudolf Gf v. R. u. d. Marie-Anna
Gfin zu Pappenheim (*Barnet b. London, Prospect House,
Genuic Corner*).

Söhne:

- a) Cosmo Rex Ivor, * Wien 12. 3. 1911, Major; × 6. 9.
1941 Agnes Mary Parsons, * 25. 11. 1918, T. d.
Canon of York, Rev. Richard Edward P. a. d. H.
der Earls of Rosse u. d. Hester Katherine Drummond
a. d. H. d. Earls of Perth (*Straßburg, Rue du Palais 5*).

Kinder:

- (a) Cecilia Hester Marie-Luise Constance, * 22. 10.
1942.
(b) Jenifer Rose Ann, * 12. 4. 1945.
(c) Nicholas Odo Richard Desmond, * 9. 12. 1946.
(d) John Drummond Atheistan, * 1948.
b) Alaric Charles William, * Wien 16. 3. 1912; × 6. 4.
1940 Iris Charmian van Raalte, * 1916, T. d.
Noel van R. auf Bursledon, Hampshire usw. u. d.
Iris Enid Florence Graham a. d. H. d. Baronets
Graham of Netherby (*London, SW 3, 23 Carlyle
Square*).

Kinder:

- (a) Michael Noel, * 26. 7. 1941.
(b) Amanda Charmian, * 21. 8. 1946.
c) David Hastings Gerald, * London 27. 8. 1915, Cptn
i. d. R. Navy; × 8. 6. 1940 Hester Clare Parsons,
* 22. 2. 1920 (Schwester ihrer Schwägerin, s. o.) (*Lon-
don, SW 10, 2 Milborne Grove*).

Söhne:

- (a) Wriothesley David Xavier, * 16. 4. 1941.
(b) Rupert Edward Odo, * 5. 11. 1944.
e. Hon. Constance Evelyn Villiers, * London 1. 1. 1872,
† 27. 9. 1942.
d. Hon. Victor Alexander Frederick Villiers, * Potsdam
27. 6. 1874, Rechtsanwalt, Kgl. großbrit. Oberstlt;
× Upton-on-Severn, Worcestershire, 23. 8. 1905 An-
nora Margaret Bromley Martin, * 7. 4. 1872, † . 6. 1949,
T. d. Dep.-Lt George Edward M. auf Ham Court u. d.
Diana Henrietta Chevry (London SW 3, 8 Chelsea Square).

Töchter:

- a) Averil, * London 24. 7. 1906.
 b) Rosemary, * London 3. 10. 1907; < London 12. 12. 1935 William Douglas Gosling, * 11. 9. 1904 auf Hassobury (.....).
 c) Angela Irene, * London 29. 9. 1912; < London 19. 7. 1938 Robert Alexander Bennett Gosling, * 21. 9. 1912 (.....).
 e. Hon. Alexander Victor Frederick Villiers, * Potsdam 27. 6. 1874, Kgl. großbrit. Brig.Gen.; < Wellington Barracks 11. 2. 1909 Marjorie Gladys Guinness, * Dublin 11. 2. 1888, † 28. 4. 1949, T. d. Großind. Claude Hume Campbell G. auf Deepwell u. d. Gladys Helen Louisa Rowley a. d. H. d. Barone Langford (*Ketches, Newick, Sussex*).

Söhne:

- a) William Rodney Villiers, * Berlin 15. 3. 1914, Kgl. großbrit. SecLt; < Paignton 3. 1. 1950 Diana Marigold Trafford, *, T. d. Arthur T. u. d. (.....).

Sohn:

..... * 1950

- b) Stephen Alexander Villiers, * London 30. 11. 1916, Kgl. großbrit. Capt.; < 24. 7. 1945 Ailsa Mary Pilcher, *, T. d. William Hope P. auf The Gows u. d.

Kinder:

- (a) John Stephen Alexander Villiers, * 22. 5. 1946.
 (b) Tochter
 * 1950

- f. Hon. Augusta Louise Margaret Romola Villiers, * Berlin 14. 3. 1879 (*The Gables, Biddenham, Bedford*).
 2) Right Hon. Lord John 1. Earl Russell (seit 30. 7. 1861), Viscount Amberley, Viscount of Ardsala, Meath., * London 19. 8. 1792, † Pembroke Lodge, Richmond Park, 28. 5. 1878; < I. London 11. 4. 1835 Adelaide Lister, * Armitage Park, Staffordshire, 25. 9. 1806, † Brighton 1. 11. 1838 (< I. 9. 2. 1826 Thomas Lister 2nd Baron Ribblesdale, † 10. 12. 1832), T. d. Thomas L. auf Armitage Park u. d. Mary Grove; < II. Minto House, Roxburghe, 20. 7. 1841 Lady Frances Elliot, * Minto House, Roxburghe, 15. 11. 1815, † Pembroke Lodge 17. 1. 1898, T. d. *Right Hon. Gilbert E., 2. Earl of Minto, P. C., M. P., 1. Lord d. Admiralität, u. d. Mary Brydone.*

Kinder: zweiter Ehe:

- (1) John Viscount Amberley, * London 10. 12. 1842, † Ravenscourt, Gfschaft Monmouth, 9. 1. 1876, M. P.; × Alderley Park 8. 11. 1864 Hon. Katharine Stanley, * Alderley Park 13. 4. 1842, † Ravenscourt 28. 6. 1874, T. d. Edward John, 2. Lord St. of Alderley, P. C., M. P. Handelsmin., u. d. Hon. Henrietta Maria Dillon a. d. H. der Viscounts Dillon.

Söhne:

- a. John Francis Stanley 2. Earl Russell, * Alderley Park, Cheshire, 12. 8. 1865, † Marseille 3. 3. 1931, Barrister-at-law, ehem. Kgl. großbrit. UStSchr. für Indien; × I. London 6. 2. 1890 Mabel Edith Scott, * Sundridge Park 1. 2. 1869, † Maidenhead 22. 9. 1908 (gesch. 1901), T. d. Claude Edward S., 4. Baronet of Cytchet, Minster, u. d. Maria Selina Burney; × II. London 31. 10. 1901 Marion Cooke, * ... 1860; × I. George John Somerville, gesch. 1915) T. d. George C. u. d.; × III. London 11. 2. 1916 Mary Annette Beauchamp, * Kiribilli Point 31. 8. 1866, † Beaufort South Carolina 9. 2. 1941 (× I. Henning Gf v. Arnim, † 20. 8. 1910), Schriftstellerin, T. d. H. Herron B. u. d.
- b. Bertrand Arthur William 3. Earl Russell u. Kingston Russel, Dorset, Viscount Amberley von Amberley, Gloucester, Viscount of Ardsala, Meath, * Ravenscroft, Trelleck, 18. 5. 1872, Dr. phil. h. c., Dichter u. Schriftsteller (Nobelpreisträger); × I. London 13. 12. 1894 Alys Pearsall Smith, * Philadelphia, † London 21. 1. 1951 (gesch. 1921), T. d. Robert Pearsall S. auf Fridays Hill u. d.; × II. 27. 9. 1921 Dora Winifred Black, * London Schriftstellerin (gesch. London Juli 1935); T. d. Gen. Dir. Sir Frederick Bl. u. d.; × III. London 18. 1. 1936 Patricia Helen Spence, * ... 1911 (gesch. London 7. 1952), T. d. Harry Evelyn S. u. d.; × IV. London 17. 12. 1952 Edith Finch, * 1899/1900, T. d. Edward Bronson F. u. d. (London NW 1, Gloucester Place 27, Dorset House).

Kinder a) zweiter Ehe:

- a) Hon. John Conrad Viscount Amberley, * London 16. 11. 1921; × 28. 8. 1946 Susan Doniphan Lindsay, *, T. d. amerikan. Dichters Vachel L. u. d.

Töchter:

(a) Sarah, * 1947.

(b) Lucy, * 1948.

b) Lady Katharine Jane, * London 29. 12. 1923;
× 1948 Charles William Stuart Tait,
* (*Cambridge, Mass. USA.*).

b) dritter Ehe:

c) Hon. Conrad Sebastian Robert, * Harting 15. 4. 1937.

(2) Hon. Francis Albert Rollo, * Richmond, Surrey, 11. 7.
1849, * London 30. 3. 1914; × I. London 21. 4. 1885 Alice
Godfrey, * 12. 1. 1864, † 12. 5. 1886, T. d. Thomas G. auf
Balderton Hall u. d.; × II. London 28. 4. 1891
Gertrude Cornelia Joachim, * London 24. 5. 1865,
† 28. 10. 1942, T. d. Henry J. auf Highlands u. d.

Kinder: a) erster Ehe:

a. Arthur John Godfrey, * London 11. 3. 1886, † 9. 3.
1943; × London 3. 9. 1914 Hilda Foster, * London
....., T. d. William F. u. d. (*London
SW 1, Eccleston Square 68*).

b) zweiter Ehe:

b. Margaret Frances, * Dunrozel 15. 5. 1894; × London
18. 12. 1918 Edward Mayow Hastings Lloyd, * 30. 11.
1889 (*London 148, Mill Lane NW 6*).c. John Albert, * Dunrozel 8. 10. 1895, † Cornauy, Schweiz,
12. 4. 1931, Cpt.; × 1928 Alys Ives, *,
T. d. u. d. (*Hollesley, Suffolk*).3) Lord Charles James Fox, * Woburn Abbey 10. 2. 1807,
† ebd. 29. 6. 1894; × 2. 4. 1834 Isabella Davies, * 1811,
† 19. 6. 1884, T. d. William Griffith D. auf Benylan u. d.
Elizabeth Seymour a. d. H. d. Marquess of Hertford.

Sohn:

Rev. Henry Charles, * Woburn 30. 10. 1842, † 20. 7. 1922.
Rector von Wollaton; × Birdsall 10. 2. 1876 Hon. Leila
Willoughby, * 21. 9. 1853, † Wollaton 24. 2. 1886,
T. d. Henry W., 8. Lord Middleton u. d. Julia Louisa
Bosville a. d. H. d. Baronets B.

Kinder:

a. Sir Thomas Wentworth Russel-Pascha, * Wollaton
22. 11. 1879, Kgl. Ägypt. Gen. u. Polizeidirektor, Kmdt
d. Kairo-Polizei; × London 1. 6. 1911 Dorothea Temple
Moore, * London 1886, T. d. Kgl. Großbrit.
Oberst Francis M. u. d. ... (*Kairo, Zamalek 22, Ghezerek*).

Kinder:

- a) Camilla Georgiana, * Alexandria, Ägypten, 18. 4. 1912; × 25. 10. 1936 Christopher Hugh Sykes a. d. H. der Baronets Sykes, * 17. 11. 1907 (*London SW 1, Wilfred Street 10*).
- b) John Wriothlesley, * Wollaton, Nottingham, 22. 8. 1914, Kgl. Großbr. Leg.-Secr.; × 17. 12. 1945 Alikí Diplarakos, *, T. d. u. d. (*London SW 3, Chelsea, Mallord Street 26*).

Kinder:

- (a) Georgiana Alexandra, * 24. 1. 1947.
- (b) Alexander Charles Thomas Wriothlesley, * 1950.
- b. Marjory Violet, * Wollaton 6. 4. 1881 (*The Forge House, St. Martin's Road, Bilborough*).
- c. Olive Isabel, * Wollaton 23. 6. 1882; × Wollaton 29. 4. 1909 Harry Lawrence Birkin a. d. H. der Baronets Birkin, * 17. 3. 1872, † 6. 1. 1951, Kgl. großbrit. Major (*Lincoln House, The Park, Nottingham*).
- d. Sheila, * Wollaton 8. 1. 1886 (*The Forge House, St. Martin's Road, Bilborough, Nottingham*).
- 4) Lord Alexander George, * Woburn Abbey 16. 12. 1821, † Wood Eaton, Oxford, 10. 1. 1907, Kgl. großbrit. Gen.; × London 3. 7. 1844 Anne Emily Holmes, * Westover, Insel Wight, 3. 2. 1821, † 16. 10. 1906, T. d. Sir Leonard H., 9. Baronet, auf Westover u. d. Anne Redstone Delgarno.

Sohn:

Leonard George, * Edinburgh 6. 6. 1858, † (verunglückt) 7. 4. 1946 auf Ewhurst Park, Kgl. großbrit. Major a. D.; × Winchester 8. 4. 1890 Agnes Lee, * Winchester 22. 1. 1867, † 1. 11. 1934, T. d. Rev. Godfrey Bolles L. u. d.

Töchter:

- a. Violet Agnes Mary, * Ewhurst Park 27. 1. 1891 (*Hill Crest, Abresford, Hants*).
- b. Eileen Worsley, * Folkestone 22. 10. 1906; × 22. 1. 1935 Jocelyn Walter Hoare, * 26. 8. 1905 (*Pyots Burk, Old Basing, Hants*).
2. Lord William, * 20. 8. 1767 (posthum.), † (ermordet) 6. 5. 1840; × 11. 7. 1789 Lady Charlotte Villiers, * 2. 5. 1771, † 31. 8. 1808, T. d. Lords d. Admiralität George 4. Earl of Jersey u. d. Francesa Twysden a. d. H. der Baronets Twysden.

Söhne:

- 1) John, * 10. 7. 1796, † Kirkby Mallory 27. 4. 1835 Commander R Navy; < London 21. 8. 1822 Hon. Sophia Coussmaker, 22. Baroness De Clifford (begründet 29. 12. 1299, „suo jure“ seit 16. 2. 1833), * London 4. 11. 1791, † Brighton 3. 1. 1874, T. d. Col. George C. u. d. Hon. Catherine Southwell a. d. H. der Barone De Clifford.

Sohn:

Edward Southwell 23. Lord De Clifford, * Ratley 30. 4. 1824, † Kirkby Mallory 6. 8. 1877; < London 31. 3. 1853 Harriet Elliot, *, † Twycross b. Atherstone 17. 2. 1896, T. d. Admirals Sir Charles E. a. d. H. der Earls of Minto u. d. Clara Geneviève Windsor.

Kinder:

- a. Hon. Maud Clara, * Kirkby Mallory 29. 12. 1853, † 13. 4. 1947.
 b. Edward Southwell 24. Lord De Clifford, * London 5. 4. 1855, † San Remo 11. 4. 1894; < Easthampstead 16. 4. 1879 Hilda Balfour, *, † London 7. 2. 1895, T. d. Charles B. auf Easthampstead u. d.

Sohn:

Jack Southwell 25. Lord De Clifford, * London 2. 7. 1884, † (verunglückt bei Cowfold) 1. 9. 1909; < Paris 16. 2. 1906 Evelyn Victoria Chandler, * (< II. London 17. 4. 1913 Arthur Boy Stock, † 12. 12. 1915; < III. 22. 9. 1922 George Vernon Tate a. d. H. der Baronets Tate, * 21. 4. 1890, Kgl. großbrit. Cpt. T. d. Walter Robert Ch. u. d. (*London SW., Cadogan Square 25*).

Kinder:

- (a) Edward Southwell 26. Lord De Clifford, * 31. 1. 1907, Kgl. großbrit. ULt d. R.; < 11. 3. 1926 Dorothy Evelyn Meyrick, *, T. d. Dr. med. Ferdinand Richard Holmes M. u. d. (*London SW 1, 38 Chapel Street*).

Söhne:

- aa. Hon. John Edward Southwell, * 8. 6. 1928.
 bb. Hon. William Southwell, * 26. 2. 1930.
 b) Hon. Diana Katharine, * 28. 2. 1909; < I. 9. 12. 1933 Mervyn Hesseltine Taylor, * auf

Hullarington House (gesch. 1948), † 1950;
 × II. 1948 Thomas Elder Jones (*Foxcote
 Grange, Andoversford, Gloucester*).

c. Hon. Katherine, * London 14. 12. 1861, † 1950;
 × London 23. 4. 1891 Reginald a. d. H. der Baro-
 nets Corbet, * 9. 10. 1857, † 9. 12. 1945, Kgl. großbrit.
 Major a. D.

2) William, * 15. 7. 1800, † 5. 9. 1884 Accountant General of
 the Court of Chancery; × 17. 5. 1828 Emma Campbell,
 * 1807, † 14. 1. 1886, T. d. Col. John C. u. d. Lady
 Charlotte Campbell a. d. H. Dukes of Argyll.

Söhne:

(1) George, * London 21. 9. 1830, † Monte Carlo 19. 1. 1911;
 × London 28. 10. 1862 Lady Charlotte Innes-Ker,
 * 8. 8. 1841, † 24. 4. 1881, T. d. James Henry Robert I.-K.,
 6. Duke of Roxburghe, u. d. Susanna Dalbiac.

Kinder:

a. George William Henry, * London 28. 10. 1864, † 21. 7.
 1908; × Colombo 12. 4. 1893 Mabel Mary Walker,
 * Punduloya, Ceylon,, † 2. 12. 1941, T. d. Plan-
 tagenbes. W. Henry W. u. d.

Sohn:

Odo George Henry, *, Ceylon, 10. 2. 1899,
 Kgl. großbrit. Major; × 8. 6. 1927 Lisalie Maude
 Armstrong, * 1897, T. d. Capt. Marcus
 Beresford A. auf Mayaliffe-Castle u. d. Rosalie
 Cornelia Maude a. d. H. der Viscounts Hawarden
 (*Broadmead Manor, Folkestone*).

b. John, * London 12. 2. 1869 (*Cannes, Villa Rosalba*).

c. Lillian Emmeline, * London 23. 6. 1874; × I. London
 5. 11. 1895 St. John Coventry a. d. H. d. Earls of
 Coventry, * 29. 5. 1866, † 9. 6. 1920, Kgl. großbrit.
 Hptm. a. D.; × II. 1921 Charles E. Allen,
 * (*Chantilly, Water Lane, Codham, Surrey*).

(2) Reginald, * 18. 12. 1839, † 1897; × Melbourne
 21. 6. 1881 Nina Alleyne, *, T. d. Cpts. McGeachy
 A. u. d.

Tochter:

Muriel Elsie Augusta, * Geelong 28. 1. 1884; ×
 Greenfield, *, † 1928 (.....).

Bellune *

(a. d. H. Perrin)

Erloschen

Kath. — Aus Lothringen stammend. — Franz. Duc (primog.) de Bellune (Belluno, Prov.-Hauptstadt in Venetien, Italien) 10. 9. 1808 u. Duc-Pair v. Frankreich 17. 8. 1815 (beides für Claude Victor Perrin, Kais. franz. Marschall). — Die Nachgeborenen führen den Namen Perrin de Bellune. — W. (1808): Unter mit s. Sternen besätem b. Schildeshpte (napoleon. Hzge) gesp.; rechts in B. ein linksgek. schwebender geharn. Schwertarm, links in G. ein schw. Löwe, überdeckt mit r. Balken. Hzgskr. u. -mantel.

Vgl. Goth. Hofkal. 1891 und 1942.

Victor Claude Perrin, 1. Duc de Bellune, * Lamarche, Vosges, 7. 12. 1764, † Paris 1. 3. 1841, Marschall von Frankreich, franz. Gesandter in Wien; < I. 16. 5. 1791 Jeanne Marie Joséphine Muguet, *, † Paris 30. 4. 1826 (gesch. 1802), T. d.; < II. 5. 1803 Wilhelmine Julienne Vosch de Avesact, *, † Paris 5. 12. 1831, T. d.

erster Ehe:

Victor François Perrin, 2. Duc de Bellune, * Mailand 24. 10. 1796, † Paris 2. 12. 1853, Sen.; < 18. 2. 1826 Marie da Penha de Lemos et Lacerda, * 14. 10. 1804, † Tours 24. 8. 1879, T. d. Antonio Visconde de Juromenha u. d. Maria Willoughby da Silveira.

Victor François Marie Perrin, 3. Duc de Bellune, * Lissabon 5. 5. 1828, † Paris 29. 1. 1907, vorm. franz. Botschafts-Sekr.; < St. Germain-en-Laye 3. 11. 1863 Marie de Cossart d'Espiés, * Paris 22. 6. 1838, † Neuilly-sur-Seine 9. 6. 1912, T. d. Alexandre Edmond Vicomte de C. d'E. u. d. Antoinette Lelieur de Laubepin.

Berthe Marie Victorine Antonide Perrin de Bellune, * Tours 15. 12. 1867, †, < Paris 9. 5. 1891 Fernand Comte Werry de Hulst, * Hinges, Pas-de-Calais 6. 6. 1854, †, (gesch. Paris 30. 10. 1913, wiedervereinigt Saint-Cloud 5. 5. 1927).

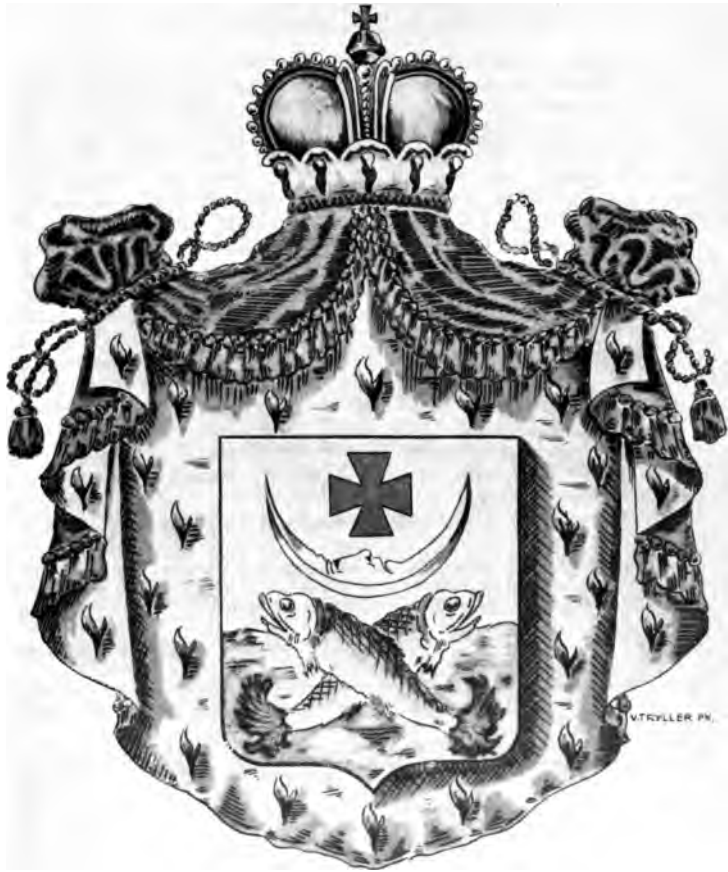

Fürst Belosselsky=Belozersky

Belosselsky-Belozersky

Griech.-kath. — Dynastisches Geschlecht, das seinen Ursprung auf Gfst Youry Dolgorouky, 1157, in 8ter Generation von Rurik (862 bis 879) zurückführt. Das Haus wurde 1251 mit Belozerk („Belo Osero im Gouv. Nowgorod“) abgefunden. — Dieses Fstt. kam dann Ende des XIV. Jahrh. unter die Oberhoheit der Gfstn von Moskau und später der Zaren von Rußland. — Georg (Youry) Wassiliewitsch war der letzte souv. Fürst v. Belozerk (1380). Sein Urenkel Gabriel erhielt den Namen Fürst v. Belosselsky (Fst v. „Belo Selo“) nach seinem Besitz „Belo Selo“ im Distrikt Poschekhonok, Gouv. Jaroslaw, und wurde der Stammvater der Fsten Belosselsky. — Anerkennung dieses Titels und Eintragung in das russ. Adelsbuch, Bd. 5, durch Ukas des Obersten kaiserl. russ. Senats (unterm 27. 2./11. 3. 1799; 26. 5./7. 6. 1804; 2/14. 3. 1823 u. 4/16. 10. 1845) für Alexander Michailowitsch (1752—1809), Khr, später OSchenk des Kais. russ. Hofes und kais. russ. a. o. G. in Dresden u. Turin, als dem ältesten Nachkommen des ältesten Zweiges der Fsten von Belozerk, mit dem Namen und Titel „Fürst Belosselsky-Belozersky“. — W: Durch Wellenschnitt von B. über S. get. darin überhöht von einem steigenden gebildeten s. Monde, über dem ein s. Ordenskreuz schwebt, 2 verschränkte, mit den Köpfen etwas aus dem Wasser hervorsehende Fische von nat. Farbe. — Russ. Fürsten-Insignien.

Vgl. v. Ermerin, „Annuaire de la noblesse de Russie“ I, p. 61; Kohné, „Les armoiries des descendants de Rurik“, Nobiliaire de gouv. de Jaroslaw, et „La noblesse titrée de l'Empire de Russie“, édition du Departement heraldique du Sénat Dirigeant russe, St. Petersburg, 1892.

Rurik, 862—879, Fürst v. Nowgorod¹⁾.

Igor, 877—912, Großfürst v. Kiew; × Gfstin Olga.

Swiatoslaw, 931—972 Großfürst v. Kiew; × Malouscha, T. d. Malka.

St. Wladimir, † 1015, Großfürst v. Kiew; × Rogneda Przssin v. Polotzk.

Jaroslaw, 978—1054, Großfürst v. Kiew; × Irene oder Ingigerda, T. d. Olaf, Kg v. Schweden.

Wsseswolod, 1030—1093, Großfürst v. Kiew; × 1046 Irene, T. d. Kaisers Konstantin v. Byzanz.

¹⁾ Diese Stammreihe bedarf noch dringend der Ergänzung und Nachprüfung, müßte aber vorerst festgehalten werden.

Wladimir, Monomach, 1053—1125, Großfürst v. Kiew; × I. Gida, T. d. Harald Kg v. England; × II. Przssin, T. d. Ahepa I., Fst v. Polowetzsk.

Youry Dolgorouky, † 1157, Großfürst; × I. Przssin, T. d. Ahepa II., Fst v. Polowetzsk; × II.

Wsewolod, 1154—1212, Großfürst.

Constantin, 1125—1219 (Stammvater der Fürsten v. Rostow, versch. Zweige der Fürsten Kassatkin-Rostovsky, der Fürsten Lobanov-Rostovsky usw.).

Wassilko, † 1238, Großfürst v. Rostow.

Gleb, 1237—1278, Fürst v. Rostow, I. Fürst v. Belozersk (Stammvater der Fürsten Wadbelsky, der Fürsten Uchtomsky usw.); × I. Theodora, T. d. Roman Fst v. Galizien; × II. Theodora, T. d. Khans Sartak.

Michael, 1263—1293, Fürst v. Belozersk; × Przssin Theodora, T. d. Rostislaw, der schwarze Fst v. Jaroslaw.

Roman, 1293—1339, Fürst v. Belozersk.

Theodore, † 8. 9. 1380 in der Schlacht „Kulikowo“, Fürst v. Belozersk.	Wassili, † vor 1380, Fürst v. Sougorsky.
--	--

Youry, letzter Fürst v. Belozersk, nach dem Tode seines Onkels Theodore. Dimitri Donskoy, Gfst v. Moskau, entriß ihm als kleines Kind sein Fstt. und fügte seinem Titel den eines Fstn v. Belozersk bei. Dieser Titel wurde dem Titel der Gfsten v. Moskau und später dem der Zaren v. Rußland beigefügt.

Fst Roman

Fst Theodore

Gabriel, 1. Fürst Belosselsky (Fürst v. „Belo Selo“ im Distrikt Poschekhonsk, im Gouv. Jaroslaw).

Elizary-Wassili, 1544, Fürst Belosselsky.

Iwan (Johann), 1577, Fürst Belosselsky. War Vertreter des Kgs Magnus v. Livland (Magnus war Pr. v. Dänemark) in Moskau beim Zaren Iwan dem Schrecklichen.

Nikiphore, Fürst Belosselsky; × Przssin Theodossia Pojarsky, T. d. Roman Fst P.

Iwan, (Johann) 1617—16.., Fürst Belosselsky.

Andrew, 1675—1691, Fürst Belosselsky; × Przssin Marie, T. d. Gregory Fst Kozlowsky.

Michael, 1. 11. 1702—9. 1. 1755, Fürst Belosselsky, Viceadmiral; × I. Akoulina Boltin, T. d. Michael B.; × II. Natalie Gfn Tscheryshev.

zweiter Ehe:

Alexander Michailowitsch, 1752—1809, 1. Fürst Belosselsky-Belozersky (durch Ukas des kais. russ. Senats vom 27. 2./11. 3. 1799), Lt d. Garde zu Pferde, Khr des kais. Hofes, a. o. G. in Dresden 1779 u. in Turin 1789—1793. EBailli des souv. Malt-RrO., Rr des St.-Alexander-Nevsky-O. 1800, Oberschenk des kais. Hofes, WGRat, Senator, Schriftsteller, Mitgl. der kais. russ. Akademie der Wissenschaften 3. 11. 1800; Mitgl. der Akademie in Bologna; EMitgl. der kais. russ. Akademie der schönen Künste bis 1. 9. 1809; × I. Barbara Tatitschew (aus russ. Uradel), *, † Turin 25. 11. 1792, T. d. Rittm. u. Adelsmarschalls von Kolomna u. Serpoukhov Jakob T. u. d. Marie Jeropkin (aus russ. Uradel); × II. Anna Kozitzky (aus russ. Dienstadel), * 1773, † 1846, T. d. Staatssekretärs der Kaiserin Katharina Gregory K. u. d. Catherine Mjasnikow (aus russ. Erbadel).

a) erster Ehe:

1. Fst Hyppolite, *, † (als Kind).
2. Fstin Marie-Magdalene, * Dresden 29. 5. 1787, †; × Alexander Wlassow (aus russ. Dienstadel), * 5. 1. 1777, † 28. 1. 1825.
3. Fstin Zinaida, *, † 24. 1. 1862; × Fst Nikita Wolkonsky, * 9. 1. 1781, † 6. 12. 1844.

**Biron v. Curland — Bismarck —
Blücher v. Wahlstatt s. Bd. 1 (1951)**

Bonaparte

Kath. — Geschichtliche Einleitung u. Wappen s. Art. Haus Bonaparte, I. Abt.

Vgl. Goth. Hofkal. 1805 (unter Frankreich) und 1942; vgl. auch Dr. Banniza v. Bazan u. Dr. Richard Müller: Deutsche Geschichte in Abmattafeln Bd. 2, S. 227.

Carlo Buonaparte, 1640—1657 × Virginia Odone.

Giuseppe gen. Magnifico Buonaparte, 1702, Podestà; × 1682 Maria Colonna Bozzi, T. d. Guglielmo B., Nobile Bozzi, u. d. d'Ornan.

Sebastiano Nicolo, 1683—1760, 1720 Podestà; × (vor 1710) Anna Tusoli, 1690—1760, T. d. Carlo T. l'alfiere aus Bocognano in Korsika u. d.

Giuseppe Maria gen. Magnifico, 1713—1763; × 1741 Maria Saveria Paravicini, † 1776, T. d. Giuseppe Maria (Paravisino) Advocat, u. d. Canaris aus genuesischem Geschlechte.

Carlo Maria, * Ajaccio 29. 3. 1746, † Montpellier 24. 2. 1785, Advocat, 1773 Kgl. franz. Rat, 1778 Mitgl. d. Deputation d. Kors. Adels; × Ajaccio 2. 6. 1764 Maria Letizia Ramolino, * Ajaccio 24. 3. 1750, † Rom 2. 2. 1836, „Madame Mère“, T. d. Patrizis Giovanni Gerouimo R. u. d. Angela Maria Pietra-Santa (diese × II. Franz Fesch, Kgl. franz. Lt, Vater d. Kardinals Josef F., Bischofs v. Lyon).

Lucien Pr. Bonaparte
1775—1840

I. Linie
(s. u.)

Hieronymus (Jérôme) Bonaparte
Kg v. Westfalen (1807—1813),
Fst v. Montfort.

II. Linie
(s. I. Abt.)

I. Linie

im Mannesstamme erloschen

Stammvater: Lucien Bonaparte, * 1775, † 1840. — Päpstl. Principe *di Canino* (Prov. Rom) e di Musignano (Prov. Rom) 18. 8. u. 2. 9. 1814 (beide Principati verkauft); franz. Prinz bzw. Prinzessin

Bonaparte mit „Kais. Hoheit“ 22. 3. 1815 (Napoleon III. erkannte diesen Titel nicht an; er verlieh 21. 2. 1853 das Prädikat „Hoheit“ nur den Neffen des Kaisers Napoleon I. u. ihren ältesten Söhnen, allen übrigen Familienmitgliedern den Titel Prinz bzw. Prinzessin). — Die Nachgeborenen führen den Namen Prinz bzw. Prinzessin Bonaparte.

Lucien Pr. Bonaparte, * Ajaccio 21. 5. 1775, † Viterbo, Italien. 29. 6. 1840; × I. 1795 Christine Boyer, * 1776, † 1840 (gesch. 1801); × II. 15. 6. 1802 Alexandrine de Bleschamps, * 23. 2. 1778, † Sinigaglio 12. 7. 1855, (× I. Joubertou, Bankier, gesch.), T. d. Advocaten Charles Jacques de B. u. d.

Zweiter Ehe:

1. Pr. Charles Jules Laurent Lucien, * Paris 24. 5. 1803, † ebd. 29. 7. 1857; × Brüssel 29. 6. 1822 Zenaïde Przssin Bonaparte, * Paris 8. 7. 1801, † Neapel 8. 8. 1854, T. d. Joseph B., vorm. Kg v. Neapel. dann v. Spanien, u. d. Marie Julie Clary.

Sohn:

Pr. Napoléon Carlo Gregorio Giacomo Filippo, * Rom 5. 2. 1839, † ebd. 11. 2. 1899 (ital. Anerkennung als „Nobile romano“ mit dem Titel Principe romano [primog.] seit Sept. 1895), franz. Off.; × Rom 25. 11. 1859 Donna Cristina Ruspoli, * Rom 25. 7. 1842, † ebd. 12. 2. 1907, T. d. Giovanni Principe R. u. d. Marianne Gfn Esterházy v. Galántha.

Töchter:

- (1) Przssin Marie Léonie Eugenie Bathilde Caroline Jeanne Julie Zenaïde, * Rom 10. 12. 1870; †; × ebd. 26. 11. 1891 Enrico Gotti, *, × b. Höhe 115 in Albanien 6. 6. 1920, Kgl. ital. Gen.
- (2) Przssin Eugenie Letitia Barbara Caroline Lucienne Marie Jeanne, * Grotta Ferrata 6. 9. 1872, †; × Rom 16. 11. 1898 Napoleon Ney d'Elchingen, Pr. de la Moskowa, * Paris 11. 1. 1870, † ebd. 21. 10. 1928 (gerichtl. getrennt 31. 12. 1903).
2. Pr. Pierre Napoléon, * Rom 11. 10. 1815, † Versailles 7. 4. 1881, Geograph u. Anthropologe, Major a. D.; × (kirchl.) 2. 10. 1867, (standesamtl.) Brüssel 11. 11. 1871 Justine Eleonore Ruffin, Rom 1. 7. 1832, † ... 13. 10. 1905, T. d. Tischlermstrs. R. u. d. ...

Sohn:

Roland Napoleon Pr. Bonaparte, * Paris 19. 5. 1858, † ebd. 14. 4. 1924, EDr. d. Universitäten Upsala u. Cambridge, Präs.

d. Société de Géographie in d. Académie Française, franz. Lt d. Inf. a. D.; > Paris 6. 11. 1880 Marie Félix Blanc, * Paris 22. 12. 1859, † St. Cloud 1. 8. 1882, T. d. Bankiers François B. in Monte-Carlo u. d. Marie Hensel;

Tochter:

Przsin Marie, * St. Cloud 2. 7. 1882; > Paris 21. 11. (n. St.) u. Athen 12. 12. 1907 (n. St.) Georg Pr. v. Griechenland u. Dänemark, * Korfu 24. 6. 1869 (*Paris, 22 Avenue Franklin Roosevelt, St. Cloud, Seine et Oise, Frankreich*).

II. Linie

(s. I. Abt.)

Boncompagni-Ludovisi

Kath. — Bologneser Patriziergeschlecht, als dessen Stammvater Giovanni Boncompagni 1300 in Bologna erscheint. — Giacomo Boncompagni (26. 8. 1572 legitimiert) erhielt durch Dotation seines Vaters Ugone Boncompagni (als Papst Gregor XIII. 1572—1585) 1578 das Marchesat Vignola (bei Modena), 1580 das Ducato Sora, Prov. Caserta) u. 1583 das Ducato Arce (ebenda); Patrizier v. Venedig 1573; Annahme d. Namens Ludovisi infolge der Heirat (1681) d. Gregor Boncompagni, Duca di Sora usw., * 1642, † 1707, mit Ippolita Ludovisi, Schwester d. letzten Fstn v. Piombino (ital. Prov. Pisa), u. Ererbung d. Reichslehens Piombino, der Insel Elba u. d. Marchesats Populonia 1701. (Das Bologneser Patriziergeschlecht Ludovisi (oder vielmehr die Nachkommen d. Ludovico di Montezzenzi, der von einem Ludovisi um 1470 adoptiert worden war) hatte durch Alessandro Ludovisi (seit 1621 Papst Gregor XV.) das Ducato Zagarola (Prov. Rom) erhalten, kaufte das Fstt. Piombino 24. 3. 1634 (bestätigt durch Kaiser Ferdinand II. 21. 4. 1634 sowie durch Kaiser Ferdinand III. 8. 11. 1638) u. ererbte den neapol. Titel Principe di Venosa mit der gleichnamigen Hschft von den Gesualdi 16. 5. 1656). Von den Söhnen des Antonio Boncompagni-Ludovisi, Duca di Sora usw., Reichsfstn v. Piombino, Principe di Venosa, † 8. 1. 1731, stammen zwei Linien, von denen die der Duchi di Fiano erloschen ist (s. Goth. Hofkal. 1922). Stammvater der unten folgenden Linie ist Gaetano Boncompagni-Ludovisi, * 1706, † 24. 3. 1777, Duca di Sora e Arce, Reichsfst v. Piombino u. Principe di Venosa; Grande v. Spanien 1. Kl. am Fstt. Piombino 24. 3. 1634 u. 18. 10. 1739, am Ducato di Sora 18. 3. 1739 u. 24. 3. 1777; das Fstt. Piombino wurde d. Ghzgt. Toscana untergeordnet durch Art. 100 der Schlußakto d. Wiener Kongresses v. 9. 6. 1815; Duca di Montecitorio

1814 (durch Pius VII.); Principe romano u. Nobile romano coscritto
 1854: ital. Anerkennung der Titel Principe di Piombino (primog.),
 Marchese di Populonia (primog.) Principe del S. R. Imp. (primog.),
 des Titels Principe (für alle Mitgl.), Principe romano (primog.),
 Nobile romano (für alle Mitgl.), Nobile coscritto (primog.), Duca di
 Monterotondo (primog.), Duca di Sora e Arce (primog.), Marchese di
 Vignola (primog.), Conte di Conza (primog.), Nobile patrizio napolitano
 (männl.), Patrizio Veneto (für alle Mitgl.), Patrizio di Ravenna
 (männl.), di Bologna (männl.), di Orvieto (für alle Mitgl.), Nobile
 di Jesi (für alle Mitgl.) 7. 3. 1900: Nobile di Rieti (für alle Mitgl.),
 3. 5. 1901 u. Anerkennung aller Titel durch d. Kgl. ital. Regierungschef
 14. 5. 1931; ital. Genehmigung zur Annahme u. Übertragung
 des Titels Principe di Venosa (primog.) durch Kgl. Diplom 31. 5.
 1931. — Die Familienmitglieder führen den Titel und Namen Principe
 bzw. Principessa Boncompagni-Ludovisi mit dem Prädikat
 „Don“ bzw. „Donna“ mit Einschaltung des Vornamens — W.: Get.;
 oben in R. der Oberteil eines geflügelten g. Drachens wachs. (Bon-
 compagni), unten in R. 3 verkürzte, nach oben gebogene g. Schrg. r.
 Balken (Ludovisi). Fstnhut u. -mantel.

Vgl. Goth. Hofkal. 1836, 1848 und 1941.

Chef: Don Francesco Principe Boncompagni-Ludovisi, * 1886.

Don Giacomo Boncompagni, 1. Marchese di Vignola (1578), 1. Duca di Sora (1580), 1. Duca di Arce (1583), * Bologna 8. 5. 1548, † Insel Liri (Sora) 26. 8. 1612; < 5. 2. 1576 Costanza Sforza, * 1550, † 22.1.1617, T. d. Sforza, Conte di Santa Fiora u. d. Caterina de' Nobili.

Don Gregorio Boncompagni, 2. Duca di Sora usw., * Mailand 8. 5. 1590, † Neapel 13. 10. 1628; < 9. 12. 1607 Eleonora Zapata (Sapada), * Neapel 1593, † Rom 26. 4. 1679, T. d. Giambattista Z., Vizekgs v. Neapel, u. d. Caterina Brancia.

Don Ugo Boncompagni, 4. Duca di Sora usw., * Isola del Liri 9. 7. 1614, † ebd. 28. 10. 1676 (folgte seinem Bruder dem 3. Duca di Sora. † 1636); < Neapel 11. 2. 1641 Donna Maria Ruffo, * Bagnara 29. 12. 1620, † Isola del Liri 5. 5. 1705, T. d. Don Francesco R, 2. Duca di Bagnara u. d. Guimara Ruffo dei Principe di Scilla.

Don Gregorio Boncompagni, 5. Duca di Sora, 1. Principe di Piombino, Principe del Sacro Romano Impero, * Isola del Liri 7. 6. 1642, † Rom 1. 2. 1707; < ebd. 19. 10. 1681 Ippolita Ludovisi, * Cagliari 24. 12. 1663, † Rom 29. 12. 1733, T. d. Nicolo L. Principe di Piombino u. d. Costanza Pamphilj.

Donna Maria Eleonora Boncompagni-Ludovisi, 2. Principessa di Piombino (Erbin von Piombino u. d. Insel Elba), * Insel Liri 10. 4. 1686, † Rom 5. 1. 1745; × Frascati 29. 3. 1702 (ihr Onkel) **Don Antonio Boncompagni, Duca d'Arce**, * Insel Liri 10. 4. 1658, † ebd. 28. 1. 1731.

Don Gaetano Boncompagni-Ludovisi, 3. Principe di Piombino usw., * Insel Liri 21. 8. 1706, † Rom 24. 5. 1777; × Ariccia 7. 11. 1726 **Donna Laura Chigi**, * Rom 20. 10. 1707, † ebd. 9. 10. 1792, T. d. **Agostino Ch.**, Principe di Farnese u. d. **Donna Carla Rospigliosi**.

Don Antonio Principe Boncompagni-Ludovisi, 4. Principe di Piombino, Principe del Sacro Romano Impero, Duca di Sora e di Arce, * Rom 16. 6. 1735, † ebd. 26. 4. 1805; × Rom 25. 11. 1761 **Donna Vittoria Sforza Cesarini**, * Rom 12. 5. 1743, † ebd. 5. 3. 1778, T. d. **D. Giuseppe S. C.**, Conte di Santa Fiora u. d. **Donna Maria Giustiniani dei Principi di Bassano**.

Don Luigi Principe Boncompagni-Ludovisi, 5. Principe di Piombino usw., * Rom 29. 4. 1767, † ebd. 9. 3. 1841; × 24. 11. 1796 **Donna Maddalena Odescalchi**, * Rom 10. 8. 1782, † ebd. 8. 3. 1846, T. d. **Baldassarre Principe O.** u. d. **Possa Caterina Giustiniani**.

Don Antonio Principe Boncompagni-Ludovisi, 6. Principe di Piombino usw., * Rom 11. 8. 1808, † Mailand 10. 7. 1883; × Rom 4. 10. 1829 **Donna Guglielmina Massimo dei Duchi di Rignano**, * Rom 25. 11. 1811, † ebd. 14. 2. 1899, T. d. **Don Francesco M. Duca di R.** u. d. **Donna Carlotta dei Duchi Lante della Rovere**.

Don Rodolfo Principe Boncompagni-Ludovisi, 7. Principe di Piombino usw., * Rom 6. 2. 1832, † ebd. 12. 12. 1911, Khr d. Kgs Franz II. beider Sizilien; × Rom 31.5.1854 **Donna Agnese Borghese**, * Rom 5. 5. 1836, † ebd. 22. 3. 1920, ED. d. souv. Malt.-RrO., T. d. **Don Marcantonio Pr. B.** u. d. **Lady Gwendolin Talbot a. d. H. d. Earls of Shrewsbury**.

1. **Pr. Ugo Maria, Duca di Sora**, * Rom 8. 5. 1856, † ebd. 9. 11. 1935, Priester seit 27. 1. 1895, apostol. Protonotar; × I. Rom 7. 10. 1877 **Donna Vittoria Patrizi-Naro-Montoro**, * Rom 27. 4. 1857, † Paris 22. 1. 1883, T. d. **Francesco Marchese P.-N.-M.** u. d.

Donna Teresa Altieri; < II. Rom 6. 7. 1884 Donna Laura Altieri, * Rom 29. 1. 1858, † ebd. 4. 5. 1892, T. d. Don Emilio Pr. A. u. d. Beatrice Contessa Archinto.

Kinder a) erster Ehe:

- 1) Przssin Guendalina, * Rom 26. 11. 1878, † Genua 25. 11. 1951; < Rom 25. 11. 1897 Antonio Malvezzi-Campeggi, Marchese di Dozza, Toscanella e Pianta, Patrizier v. Bologna, * Bologna 13. 8. 1870, † Rom 8. 4. 1900.
- 2) Przssin Guglielmina, * Villa La Quiete, Foligno, 4. 7. 1881, ED-d. Kgin v. Italien; < Villa La Quiete, Foligno, 24. 10. 1900 Pompeo Conte di Campello della Spina, Patrizier v. Spoleto, * Rom 22. 12. 1874, † Campello 6. 10. 1927, Sen. d. Kgr. Italien (*Rom, Via Sistina 121*).

b) zweiter Ehe:

- 3) Przssin Eleonora, * Rom 25. 4. 1885, Nonne im O. v. heiligen Herzen Jesu (*Florenz, 27 viale Michelangelo*).
- 4) Don Francesco Antonio Maria Principe Boncompagni-Ludovisi, 8. Principe di Piombino, 13. Duca di Sora e di Arce, 8. Marchese di Populonia, 8. Principe del Sacro Romano Impero, 11. Marchese di Vignola, 4. Duca di Monterotondo, Principe di Venosa, Conte di Conza, Nobile romano coscritto, Patrizier v. Venedig, Neapel, Bologna usw., * Villa La Quiete, Foligno, 20. 10. 1886 (folgte seinem Großvater, d. 7. Principe Rodolfo, † 12. 12. 1911), Dr. jur. Sen. d. Kgr. Italien, StMin., ehem. Gouv. v. Rom, vorm. UStSchr. der Finanzen, EBailli u. Großkr. des souv. Malt.-RrO.; < Rom 20. 2. 1908 Nicoletta Prinetti Castelletti, * Rom 19. 3. 1891, † ebd. 2. 3. 1931, PD. d. Kgin v. Italien, T. d. Giulio Marchese P. C. u. d. Francesca dei Marchesi d'Adda Salvaterra (*Rom, Villa Aurora, 46 Via Lombardia*).

Kinder:

- (1) Przssin Laura, * Rom 29. 11. 1908, ehem. PD. d. Fstin v. Piemont; < I. Rom 11. 6. 1925 Annibale Conte Brandolini d'Adda, * 9. 1. 1899, Patrizier v. Venedig, Kjkr. d. Fstn v. Piemont (Ehe gerichtl. für ungültig erklärt, v. Appellationsgericht bestätigt Rom 12. 12. 1935); < II. Spezia 7. 3. 1936 Mario Piroddi, *
- (2) Pr. Gregorio, Duca di Sora e di Arce (lt. Genehmigung d. Kgl. ital. Regierungschefs v. 7. 7. 1932), * Rom 28. 6. 1910; < Rom 12. 4. 1939 Bonnacorsa Aliotti, * Paris 12. 12. 1908, T. d. Carlo Baron A. u. d. Ester Nicole Vignoles (*Rom, Via Nicola Martelli 14*).

Sohn:

Pr. Nicolo Francesco Marchese di Vignola, * Rom 21. 1. 1941.

- (3) Prassin Giulia, * Rom 6. 3. 1914 (*Rom, Via Alessandro Serpieri 10*); × Rom 11. 6. 1932 Giovanni Pr. Boncompagni-Ludovisi, * Florenz 25. 3. 1911 (gesch.) (s. u.).
- (4) Pr. Alberico, Principe di Venosa (It. Kgl. ital. Übertragungs-Dekret v. 25. 1. u. Diplom v. 29. 2. 1932), * Rom 14. 2. 1918, Dr. jur.; × Rom 7. 7. 1941 Laetizia dei Conti Pecci-Blount, * Paris 6.5.1920, T. d. Charles Conte P.-B. u. d. Anna Laetizia Contessa Pecci (*Rom, Villa Aurora, Via Lombardia*).

Tochter:

Donna Francesca Eleonora Cosima, * Lausanne 6. 2. 1943.

- 5) Prassin Teresa, * Rom 24. 1. 1889, ED. d. souv. Malt.-RrO.; × I. Rom 4. 4. 1910 Sigismondo Viscount Kynnaird a. d. H. d. Principi Giustaniani Bandini, * Rom 20. 6. 1886, † Abbadia di Fiastra 4. 11. 1918; × II. Florenz 25. 8. 1921 Franz Ambro de Adamocz, * 26. 8. 1890, a. o. Ges. u. bevollm. Min. a. D., E. u. Dev. Rr d. souv. Malt.-RrO. (*Rom, Via Giacomo Puccini II*).
2. Pr. Luigi Maria, * Rom 21. 6. 1857, † ebd. 22. 7. 1928, Sen. d. Kgr. Italien, ERr des souv. Malt.-RrO.; × Florenz 24. 10. 1881 Isabella Rondinelli-Vitelli, Marchesa di Bucine, * Florenz 17. 10. 1861, ED. d. souv. Malt.-RrO., T. d. Andreas R.-V., Marchese di Bucine, u. d. Anna Marchesa Naldini (*Rom, 2 Piazza Campitelli*).

Kinder: (Söhne nehmen d. Namen Rondinelli-Vitelli zum Namen Boncompagni-Ludovisi hinzu).

- 1) Pr. Andrea, * Rom 3. 2. 1884, † Montreux, Schweiz 8. 12. 1948 (Anerkennung als Patrizio romano coscritto (primog.) als Erbe der Rondinelli Vitelli durch Dekret d. Kgl. ital. Regierungschefs v. 11. 1. 1934), E. u. Dev. Rr d. souv. Malt.-RrO.; × I. Washington 25. 10. 1916 Margaret Preston Draper, * Boston 18. 3. 1891 (Ehe v. Päpstl. Stuhl für ungültig erklärt 8. 1. 1924 u. ger. gesch. Rom 25. 1. 1924 (.....), T. d. amerikanischen Botschafters in Rom ... D. u. d.); × II. Abbazia 4. 1. 2. 1924 Alice Blanceflor de Bildt, * Siena 1. 9. 1891, T. d. Kgl. schwed. Gesandten Clarence Friherre B. u. d. Alexandra Keiller (*Rom, 18 vis Boncompagni*).
- 2) Pr. Paolo, * Rom 19. 12. 1886, E. u. Dev. Rr d. souv. Malt.-RrO.; × Florenz 17. 4. 1910 Stefania Bourbon del Monte

a. d. H. d. Marchesi del Monte Santa Maria, * Florenz 15. 1. 1888, T. d. Don Ranieri B. del M. u. d. Jane Allen Campbell (*Citerna Perugia*).

Kinder:

- (1) Pr. Giovanni Battista Maria, * Florenz 25. 3. 1911;
× Rom 11. 6. 1932 Giulia Przssin Boncompagni-
Ludovisi, * Rom 6. 3. 1914, (gesch.) (s. o.) (.....)

Kinder:

a. Przssin Nicoletta, * Rom 13. 4. 1933.

b. Pr. Luigi, * Rom 20. 7. 1934.

- (2) Przssin Imperia Maria, * Florenz 25. 6. 1912; × Santa Maria a Monte, Villa Pozzo, 27. 10. 1938 Giuseppe a. d. H. d. Marchesi Gavotti, Patrizier v. Genua, * Genua 15. 1. 1906 (*Rom, via Panama 62*).
- (3) Przssin Ippolita Maria, * Florenz 25. 7. 1916; × Schivanoia 29. 11. 1947 Antonio Conte Naselli dei Duchi di Gela, * (.....)
- (4) Pr. Guido Maria, * Florenz 12. 11. 1917; × Pernumia, Padua, 19. 2. 1944 Bona Marchesa e Contessa Bonacossi, * 5. 11. 1921, T. d. Taino Conte B. Marchese u. Conte di San Michele Arcangelo u. d. Carolina Da Zara Nob. dei Cti di Serra (*Perugia*).

Sohn:

Pr. Andrea, * Florenz 26. 11. 1944.

- (5) Przssin Jumara Constanza Maria, * Florenz 25. 5. 1919;
× Florenz 22. 2. 1940 Dr. J. Zeloni, *
(*Mailand*).
- (6) Przssin Agnese, * Florenz 5. 2. 1921; × Schivanoia Citerna (*Perugia*) 12. 11. 1945 Rodolfo Borgianni, *
- (7) Pr. Arimberto, * Florenz 22. 3. 1925; × Padua 10. 1. 1946 Nob. Maria Silvia Ancillotto, * S. Lucia di Piave 23. 12. 1926, T. d. Mario Conte A. u. d. Elvira dei Conti Ancillotto.

Kinder:

a. Pr. Paolo Francesco Maria, * 25. 10. 1947.

b.

- 3) Pr. Lodovico, * Florenz 16. 2. 1890 (*Empoli, Prov. Florenz, Villa de Sovigliana 9, Rom, Piazza Campitelli 2*).
- 4) Pr. Baldassare, * Florenz 30. 10. 1900; × I. Rom 12. 1. 1927 Alba Gath, * Florenz 18. 5. 1897, gesch., 14. 12. 1949; × II. Anna Cocchi, * Florenz 30. 1. 1907 (*Rom, Via Paisiello*).

3. Przzsin Guendalina, * Rom 17. 7. 1859, † Sestri Levante, Genua, 19. 12. 1942; < Rom 23. 4. 1879 Giovanni Battista Marchese Cattaneo della Volta, Patrizier v. Genua, *, † 2. 9. 1897.
4. Przzsin Maria Maddalena, * Rom 23. 11. 1861, † ebd. 11. 4. 1948, Klosterfrau im O. v. heil. Herzen Jesu.
5. Pr. Giuseppe Maria, * Rom 22. 3. 1865, † ebd. 9. 5. 1930, E. u. Dev. Rr. des souv. Malt.-RrO.; < Rom 15. 1. 1891 Arduina San Martino di Valperga a. d. H. d. Conti di Torre di Bairo, * Turin 14. 10. 1868, T. d. Kgl. ital. Senators Guido Conte San M. di V. u. d. Rosalia Mayer (*Rom, Via Fontanella Borghese 48*).
Kinder:
1) Przzsin Rosalia, * Rom 26. 2. 1893; < Rom 26. 12. 1918 Georg Skouses, * (*Rom, Via Fontanella Borghese 48*).
2) Pr. Boncompagno, * Rom 25. 10. 1896; < Mailand 14. 6. 1917 Carla Borromeo, * Mailand 22. 6. 1897, T. d. Giberto B., Principe di Angera, u. d. Rosanna dei Conti Leonardi di Casalino (*Rom, Via Fontanella Borghese 48*).
Tochter:
Przzsin Anna, * Turin 9. 10. 1923, † New-York 30. 12. 1946.
6. Przzsin Maria, * Rom 10. 3. 1869, † ebd. 9. 1. 1946, ED. des souv. Malt.-RrO.; < Rom 24. 10. 1888 Francesco Conte Negroni Duca Caffarelli, Patrizio romano coscritto, * Rom 2. 2. 1865.

Borghese *

Kath. — Das Geschlecht, das seit 1238 in Siena erscheint, beginnt die sichere Stammreihe mit Marcantonio Borghese, Patrizier von Siena, der sich 1541 in Rom niederließ und der Vater des Papstes Paul V. war; sein Enkel, der ebenfalls Marcantonio Borghese hieß, * 1598, † 1658, wurde Principe di Montecompatri 1605, Principe di Vivaro 17. 11. 1609, Principe di Santangelo 1613, Principe di S. Polo 1613, Marchese di Civitella-Vicovaro 1608, Marchese di Percile 1608, Marchese di Norma, di Moricone e di Pratica 1619, Barone di Cropolati 1617, alle Titel durch Verleihung seines Onkels, des Papstes Paul V. Borghese (1605—21); Patrizier von Venedig 11. 9. 1605; Principe di Sulmona 1. 3. 1607 (Titel verliehen von Philipp III. Kg v. Spanien und Beider Sizilien); Duca di Poggio-Nativo 1633 (d. Kauf v. Hause Savelli, Titel erstmalig 1625 verliehen); Duca di Palombara 1636, Conte di Vallinfreda 1630, Conte di Chia 1636 (durch Verleihung des Papstes Urban VIII. Barberini); Marchese di Mentana 1655 (durch Verleihung des Papstes Alexander VII. Chigi). Sein Sohn Paolo, * 1624, † 1646, vermählte sich 1638 mit *Olimpia Aldobrandini*, † 1681, Letzte und Erbin ihres Hauses, deren

Sohn Gian Battista Borghese, * 1639, † 1717, von Papst Innocenz XI. Odescalchi 1678 zum Marchese di Monticelli ernannt wurde und der 1681 durch Ererbung von seiner Mutter das Principato Rossano (Majorat in Primog.) erwarb. Grande v. Spanien I. Kl. 6. 4. 1739; Erwerbung des Principato di Meldola und der Contea di Sarsina 1780 durch Erbfolge in das Sekundogenitur-Majorat des Hauses Aldobrandini infolge der Heirat (1723) des 4. Principe Camillo mit Agnese Colonna, Erbin der obengenannten Sekundogenitur (s. u.) (Franz. Duc 30. 3. 1805 (Titel erloschen) für den 6. Principe, Camillo, * 1775; < mit Pauline Bonaparte, † 9.5.1832 kinderlos); Erwerbung des Ducato di Giuliano u. Marchesati di Montieri und di Bocchegiano 1819 infolge der Heirat (1768) des 5. Principe Marcantonio (* 1730, † 1800) mit Anna Maria Salviati († 1819), Letzten ihres Hauses (s. u.) Principe di Nettuno 22. 11. 1833, Duca di Bomarzo di Canemorto e di Castelchiodato 29. 3. 1836 durch Papst Gregor XVI. für Francesco, 7. Principe, * 1776, † 1839, jüngerer Bruder des 6. Principe, Camillo. Er hinterließ testamentarisch seinem ältesten Sohne Marc Antonio die Titel und Güter des Hauses Borghese und die Primogenitur des Hauses Aldobrandini, seinem zweiten Sohne Camillo die Sekundogenitur des Hauses Aldobrandini und seinem dritten Sohne Scipione die Güter und Titel des Hauses Salviati. — Der 9. Principe Paolo, * 1845, † 1920, gab an die jüngeren Brüder 1903 die Titel Principe del Vivaro, Marchese di Pratica, Conte di Vallinfreda, Signore di Scarpa, Principe di Sant'Angelo und di San Polo, Duca di Bomarzo, Marchese di Monticelli Conte di Chia, Signore di Attigliano und di Mugnano, und 1907 an den jüngeren Sohn den Titel Principe di Nettuno ab. — Ital. Anerkennung der Titel (alle römisch mit Ausnahme der neapolit. Titel Principe di Sulmona und Principe di Rossano) Rom 1919 und 7. 6. 1928. — W.: Unter g. Schildeshpte, darin ein g. gekr. bew. u. bez. schw. Adler, in B. ein g. Drache. Fstnkr. u. -mantel. — Die Mitglieder des Hauses führen den Namen Borghese mit dem Prädikat „Don“ bzw. „Donna“ (unter Einschaltung des Vornamens).

Vgl. Goth. Hofkal. 1825, 1913 1939 und 1941.

Chef: Don Flavio Camillo Principe Borghese, 12. Principe di Sulmona, * 1902.

Don Paolo Principe Borghese, * Rom 20. 1. 1614, † Frascati 24. 6. 1646; < Rom 25. 7. 1638 Donna Olimpia Aldobrandini, * 20. 4. 1623, † . . . 18. 12. 1681, T. d. Giovanni Giorgio, Principe di Meldola e di Rossano, u. d. Donna Ippolita Ludovisi.

Don Giovanni Battista Principe Borghese, * Rom 14. 10. 1639, † ebd. 8. 5. 1717; < Sora 22. 10. 1658 Donna Eleonora Bon-

... * Italia R. Soc. ... 1805, T. 4.
Don Ugo R. Don R. Soc. ...

Don ... * Don ... + ed.
... * ... + ...

Don ... * Don ... + ed. 16.9
... * ... + ...

Don ... * Don ... + ed.
... * ... + ...

Don ... * Don ... + ed.
... * ... + ...

Don ... * Don ... + ed. 29.5.1839
... * ... + ...

Don ... * Don ... + ed.
... * ... + ...

Don ... * Don ... + ed.
... * ... + ...

Don ... * Don ... + ed.
... * ... + ...

... * Il Paris ... + ed.
... * ... + ...

zweiter Ehe:

1. **Don Paolo Principe Borghese, 9. Principe di Sulmona**, * Rom 13. 9. 1845, † Venedig 18. 11. 1920; × Nagy-Appony 2. 12. 1866 Helene Gfin Apponyi v. Nagy-Appony, * . . . 15. 11. 1848, † Venedig 29. 10. 1914, T. d. Botschafters Rudolf Gf A. v. N.-A. u. d. Anna Gfin v. Benckendorff.

Kinder:

- 1) **Donna Camilla Maria Anna Adelaide Teresa**, * Rom 20. 10. 1869, † Montbel 10. 8. 1944; × I. Turin 12. 11. 1892 Nikolaus Gf Esterházy v. Galántha, * Preßburg 18. 1. 1851, † Pisa 22. 5. 1895; × II. Venedig 14. 2. 1901 Raymond Baylin de Montbel, *, † Montbel 28. 2. 1917, franz. Botschafter.
- 2) **Don Scipione Luigi Marcantonio Francesco Rodolfo Principe Borghese, 10. Principe di Sulmona**, * Migliarino b. Pisa 11. 2. 1871, † Florenz 15. 3. 1927; × I. Genua 23. 5. 1895 Anna Maria de Ferrari, * Montallegro b. Genua 23. 3. 1874, † (ertrunken i. Gardasee) 25. 11. 1924, T. d. Gaetano Duca de F. u. d. Maria Sergiewna Annenkoff (aus russ. Erbadel); × II. Florenz 8. 8. 1926 Theodora Martini, * Rossano, Vicenza . . . (× I. Chilesotti), T. d. Luigi M. u. d. (*Florenz, Via Dupre 65*).

Töchter: erster Ehe:

- (1) **Donna Santa Laudomia Alessandra Elisabetta**, * Paris 1. 11. 1897, Dr. phil., ED. d. souv. Malt.-RrO.; × Insel i. Gardasee 4. 7. 1925 Astorre Principe Hercolani, * Brüssel 7. 8. 1877, † Belpoggio-Bologna 18. 1. 1944 (*Bologna, Via Mazzini 34 u. Rom, Palazzo Borghese*).
- (2) **Donna Livia Elena Maria**, * Paris 4. 3. 1901; × Insel i. Gardasee 30. 12. 1930 Alessandro a. d. H. d. Conti Cavazza, * Bologna 24. 9. 1895 (*Bologna u. Rom, Palazzo Borghese*).
- 3) **Don Livio Giuseppe Alessandro Principe Borghese, 11. Principe di Sulmona**, * Frascati bei Rom 13. 8. 1874, † Athen 26. 11. 1939, Kgl. ital. a. o. G. u. b. M.; × Smyrna 31. 8. 1901 Valeria Keun, * Smyrna 1. 3. 1880 (ger. getrennt d. Urteil d. Zivilgerichtes i. Rom 31. 5. 1911), T. d. Alfred August K. u. d. Virginia Amira (*San Gregorio di Catania, Piazzale dell'Immacolata 12, Sizilien*).

Kinder:

- (1) **Don Flavio Camillo Paolo Augusto Alessandro Scipione Maria Principe Borghese, 12. Principe di Sulmona, 12. Principe di Montecompatri, 12. Principe di Vivaro, 13. Principe**

di Rossano, 12. Duca di Palombara, 6. Duca di Canemorto, 6. Duca di Castelchiodato, 12. Duca di Poggio Nativo, 12. Marchese di Mentana, di Norma, di Civitella di Pratica, di Moricone e di Percile, 12. Conte di Vallinfreda, 12. Barone di Cropolati, Patrizio romano coscritto, Patrizier v. Venedig, Genua u. Neapel, Nobile di Corneto, Signore di Scarpa (Cinetto Romano), di Castelvecchio, di Collepiccolo, di Licenza, 12. Signore di Monteporzio, di Montorio in Valle, di Montefortino (Artena) di Cretone, di Morlupo, di Olevano, di Poggio Moriano, di Petescia, di Pozzaglia, 11. Signore di Stabia, di Stazzano, * Smyrna 2. 5. 1902, Kjkr. d. Königin v. Italien; < Catania 10. 1. 1927 Angela Alvaro Paterno dei Manganelli, * Taormina 27. 2. 1902, PD. d. Königin v. Italien, T. d. Antonio P., Pr. di Sperlinga dei Manganelli u. d. Vittoria Caprara dei Conti di Montalba (Rom, Pal. Borghese, u. Catania, Palazzo Manganelli 16).
Kinder:

- a. Don Camillo Antonio Alvaro Livio Flavio Romano Maria della Neve, * Rom 30. 10. 1927. (...)
 - b. Don Marc Antonio Augusto Vittorio Romano Giovanni Angelo Maria della Neve, * Rom 2. 10. 1928. (...)
 - c. Donna Vittoria Livia Romana Maria Josè, * Rom 23. 1. 1934.
- (2) Don Junio Valerio Scipione Ghezze Marc'Antonio Maria, * Rom 6. 6. 1906, Kgl. ital. Korv. Kpt.; < Florenz 30. 9. 1931 Daria Wassiliewna Gfn Olsufiew, * Moskau 5. 6. 1909, T. d. Wassili Alexejewitsch Gf O. u. d. Olga Pawlowna Gfn Schuwalow (Rom, Via Lovania 11).
Kinder:
- a. Donna Elena Maria Nives, * Rom 28. 7. 1932.
 - b. Don Paolo Valerio Livio Vassilj Michele Scipione Romano Maria, * Rom 29. 9. 1933.
 - c. Don Livio Giuseppe, * Rom 30. 4. 1940.
 - d. Don Andrea Scirè, * Rom 9. 2. 1942.
- (3) Donna Livia Valeria Jue Lian Camilla Rodolfa Maria, * Peking 10. 9. 1908; < Wien 28. 7. 1930 Theodor Scortsesco, * Jassy, Rumänien, 14. 1. 1895, Kgl. rum. Reg. Rat a. D. (Blanco Enclada 5040, Buenos Aires, Argentinien).
- (4) Don Virginio Fernando Seyfullah Dorian Maria, * Kairo 21. 2. 1911, Dr. d. Sozialwissensch.; < Rom 28. 7. 1949 Donna Giulia Torlonia, * Rom 30. 12. 1924, T. d. Carlo Pr. T. u. d. Paolina Pignoloni.

- 4) Donna Paola Anna Maria Caterina, * Frascati b. Rom 5. 10. 1876, † Nettuno 28. 1. 1952; × Lengyel 29. 5. 1899 Philipp Gf Hoyos-Wenckheim, * Nemet-Lad 15. 7. 1877, † Vas bei Körös-Ladany, Ungarn, 31. 7. 1942.
- 5) Don Rodolfo Principe di Nettuno, * Villa Taverna Frascati 4. 8. 1880 (Abtretung dieses röm. Titels durch seinen Vater sowie Verzicht des älteren Bruders u. Kgl. ital. Bestätigung 6. 6. 1907); × I. Montevettolini b. Lucca 16. 7. 1905 Donna Genoveffa Borghese, * Rom 7. 12. 1883, † Nettuno 29. 10. 1922, T. d. D. Giuseppe B. u. d. Stefania Statella, Erbin d. sizilianischen Titel: Principessa di Cassaro e di Sabuci usw.; × II. Rom 12. 8. 1922 Giulia Frascara, * Rom 9. 4. 1901, T. d. Senators d. Kgr. Italien Dr. jur. Giuseppe Cte F. u. d. Donna Clarice a. d. H. d. Pr. Orsini (*Rom, Via delle Terme Deciane 10*).

Kinder: a) erster Ehe:

- (1) Don Stefano Giuseppe Pierfilippo Paolo Maria Alessandro 12. Principe di Sabuci, 13. Principe di Cassaro, 12. Marchese di Spaccaferno, Barone die Bambina, Casalotto e Sant'Andrea, Barone di Mongiolino, Barone di Monastero (durch Erbfolge seiner Mutter lt. Kgl. ital. Genehmigung v. 9. 4. 1928), * S. Domenico di Fiesole b. Florenz 31. 8. 1911 (*Villa Borghese, Nettuno, Rom*).
- (2) Donna Elena, * S. Domenico di Fiesole 6. 1. 1915; × Nettuno b. Rom 9. 6. 1934 Giacomo dei Marchesi Dusmet, * Neapel 14. 9. 1905 (*Rom, Via Bruxelles 47*).
- (3) Donna Vittoria, * Rom 14. 5. 1920 (.....).
- b) zweiter Ehe:
- (4) Donna Alasia, * Sezzadio 31. 8. 1926 (.....).
- (5) Don Giovanni-Angelo, * Sezzadio 20. 8. 1928 (.....).
- (6) Don Niccolò, * Rom 21. 3. 1930 (.....).
- (7) Don Francesco, * Rom 28. 2. 1934.

2. Don Francesco 3. Duca di Bomarzo usw. (Kgl. ital. Bestätigung v. 13. 7. 1903), * Rom 21. 1. 1847, † Cafaggiolo bei Florenz 20. 11. 1926; × Migliarino Pisa 5. 6. 1873 Donna Francesca Salviati, * Rom 18. 12. 1855, † Cafaggiolo b. Florenz 24. 8. 1932, T. d. Scipione Duca Salviati u. d. Arabella de Fitz-James a. d. H. d. Dukes de Fitz-James.

Kinder:

- 1) Don Marco 4. Duca di Bomarzo, * Frascati b. Rom 20. 12. 1875, † Palagio 25. 12. 1942; × Paris 30. 4. 1901 Isabel Porgès, * London 19. 11. 1879, T. d. Theodor P. u. d. Mathilde de Weissweiler (*Il Palagio b. Scarperia, Mugello, Florenz*).

Söhne:

- (1) Don Paolo 5. Duca di Bomarzo, 11. Principe di Sant' Angelo e di San Polo, 10. Marchese di Monticelli, 11. Conte di Chia, 5. Signore di Attigliano e di Mugnano, * Cafaggiolo b. Florenz 20. 10. 1904; > I. Castellazzo di Rho 21. 4. 1927 Anna dei Conti Scheibler, * Lucernate 15. 5. 1907, † Verona 27. 8. 1932, T. d. Felice Conte Sch. u. d. Ernesta Contessa Pullé; > II. Rom 12. 4. 1938 Marcella Fazi, * Foligno 15. 2. 1911, T. d. Francesco F. u. d. Anita Valenti (*Rom, 5 Largo Elvetia*).

Kinder a) erster Ehe:

- a. Donna Flavia Maria Pia Isabella Ernesta Erminia, * Rom 28. 1. 1930.
b. Donna Camilla Maria Antonia Pia Isabella Ernesta Erminia, * Mailand 18. 6. 1932.

b) zweiter Ehe:

- c. Don Francesco Marco Luigi Costanzo, * Castelvechio 18. 12. 1938.
d. Don Livio Marco Luigi Fabrizio, * Castelvechio 18. 12. 1938 (Zwillingsbruder d. Vorigen).
(2) Don Giovanni, * Palagio b. Florenz 18. 11. 1911, Kgl. ital. Lt. z. See a. D.; > 16. 1. 1943 Adriana Colombo, * Rom 27. 9. 1916, T. d. Roberto C. u. d. Emilia Bajardi (*Il Palagio b. Scarperia Mugello, Florenz*).

Kinder:

- a. Don Marco, * Palagio 8. 8. 1943.
b. Donna Maria Cristina, * Palagio 19. 3. 1945.
c. Don Alessandro, * Palagio 7. 8. 1946.
d. Donna Guendalina, * Palagio 8. 5. 1949.
2) Don Pio, * Rom 7. 12. 1877, † ebd. 23. 1. 1919; > Pontassieve 13. 7. 1914 Pia Diamilla Magnelli, * Rom 9. 3. 1876, † Neapel 10. 5. 1929; (> I. Bianchini, †; > III. 1922 Barone Luongo, †) T. d. u. d.

Tochter:

- Donna Anna Maria, * Rom 17. 12. 1916; > Tavernelle, Florenz 2. 6. 1939 Giuseppe a. d. H. d. Marchesi Serlupi d'Ongran, Nobile Romano, * Rom 26. 1. 1907 (*Florenz, Viale Principe Eugenio 33*).
3) Don Giulio, * Rom 18. 7. 1879, † Valenzano b. Arezzo 3. 9. 1923; > Florenz 11. 7. 1921 Maria Adelaide Bastogi, * Florenz

25. 6. 1889, T. d. Giovannangelo Conte B. u. d. Clementina Rondinelli Vitelli (*Florenz*

- 4) Don Orazio, * Rom 31. 1. 1883, † Forte dei Marmi 21. 8. 1947; × Rom 26. 8. 1937 Elisa Casaretto, * Genua 16. 11. 1883, T. d. u. d. (*Genua, Via Zara 6*).
- 5) Donna Anna Maria, * Cafaggiolo b. Florenz 26. 8. 1887; × Cafaggiolo 7. 9. 1922 Conte Andrea Provana, Signore del Sabbione, * Turin 26. 10. 1877, † ebd. 7. 9. 1937 (*Forte dei Marmi, Lucca 5, Via Trieste Vittoria Appuana*).
3. Don Giulio Borghese, * Rom 19. 12. 1847, † Branca Umbra 15. 7. 1914, s. Art. Torlonia.
4. Don Felice, * Rom 17. 1. 1851, † ebd. 26. 6. 1933, Sen. d. Kgr. Italien, EBailli u. Großkr. d. souv. Malt.-RrO.; × Villa Montalto b. Frascati 19. 1. 1874 Maria Grazioli, * Frascati 27. 8. 1853, † Rom 6. 7. 1938, T. d. Duca Pio Gr. Duca di S. Croce di Magliana u. d. Donna Caterina Lante a. d. H. d. Duchi della Rovere Lante.
- Tochter:
- Donna Adele, * Frascati 26. 11. 1874; × Villa Montalto bei Frascati 12. 9. 1895 Luciano Colonna, Principe di Summonte, * Neapel 30. 5. 1865 (*Rom, Via Clitunno 18, u. Villa San Pietro, Piano di Sorrento*).
5. Don Camillo 9. Principe del Vivaro, 9. Marchese di Pratica, 9. Conte di Vallinfreda, 9. Signore di Scarpa (Abtretung dieser Titel durch den älteren Bruder 13. 7. 1903), * Rom 2. 3. 1853, † ebd. 8. 12. 1926; × I. Walzin, Belgien, 20. 6. 1885 Margherita Brugmann, * Brüssel 3. 4. 1866, † Rom 17. 3. 1887, T. d. Alfred B. u. d. Marie Kenens; × II. Castel Gandolfo 2. 9. 1894 Donna Maria Concetta Monroy, * Palermo 6. 12. 1871, PD. der Kgin v. Italien, ED. d. souv. Malt.-RrO., T. d. Gaetano M., Pr. di Belmonte, u. d. Stefania Lanza a. d. H. d. Principi di Trabia (*Rom, Villino Borghese, Via Monte Brianzo 16, u. Pratica di Mare*).
6. Don Giovanni Battista Duca di Palombara, Duca di Castelchiodato, Duca di Poggio Nativo usw. (Abtretung durch den älteren Bruder 13. 6. 1903 u. Kgl. italien. Bestätigung), * Rom 26. 10. 1855, † ebd. 15. 4. 1918, ERr d. souv. Malt.-RrO., JustizRr d. Konst.-O. v. St. Georg; × Horpács, Ungarn, 9. 12. 1902 Marie Alys de Riquet Comtesse de Caraman-Chimay, * Paris 27. 3. 1868, T. d. Eugene Auguste Pr. de C.-Ch. u. d. Louise Marie a. d. H. d. Barons de Graffenried de Villars.
7. Don Giuseppe, * Frascati b. Rom 23. 6. 1859, † Rom 3. 2. 1942; × I. Neapel 19. 11. 1882 Stefanina Statella, Erbin d. sizilian. Titel Principe di Cassaro, Principe di Sabuci, Marchese di Spaccaforno, Barone di Bambina, Casalotto u. Sant Andrea, Barone

di Mongiolino, Barone di Monastero, * Neapel 27. 1. 1861, † Rom 6. 1. 1884, T. d. Pietro Conte St. u. d. Genoveffa Fardella dei March. di Torrearesa; < II. Florenz 5. 5. 1886 Maria Contessa Covoni-Girolami, * Florenz 22. 8. 1865, † Rom 3. 7. 1948, T. d. Pier Filippo Conte C.-G. u. d. Eufrosina dei Marchesi Gerini.

Kinder: zweiter Ehe:

- 1) Don Marcello, * Neapel 9. 5. 1887, Dr. d. Landwirtschaft; < London 14. 9. 1921 Maria Cornelia Connely, * Florenz 21. 12. 1885 T. d. u. d. (Rom, 29 Corso d'Italia),
- 2) Principe Don Gian Giacomo Paolo Luigi Baldassare Rosario, * Marliano bei Florenz 25. 7. 1889, Dr.-Ing., Gouv. a. D. v. Rom, EBailli d. souv. Malt.-RrO.; < Palermo 7. 1. 1922 Donna Sofia Lanza Branciforte, Principessa di Leonforte (Lt. ital. Genehm. v. 20. 11. 1927), * Palermo 3. 3. 1896, PD d. Kgin v. Italien, ED. d. souv. Malt.-RrO., T. d. Don Pietro L., Principe di Trabia usw., u. d. Giulia Florio (Rom, *Passaggiata di Ripetta 11*).

Kinder:

- (1) Don Alessandro Romano Maria Ignazio Manfredi Giulio Giuseppe Pietro Camillo Gabriele Rosalia Lucia Zanobi Baldassare Cirillo, * Palermo 9. 2. 1924 (.....).
- (2) Donna Giulia Maria Annunciata Benedetto Gabriele Francesca Pietro Primavera Giovanna Sofia Eufrosina Teresa Domenichina Gaspara Ignazio Manfredi Camilla Atalanta, * Rom 21. 3. 1926; < Rom 22. 9. 1948 Gherardo Cornaggia Medici dei Marchesi di Castellanza, Kgl. ital. Konsul, * 11. 11. 1912 (.....).
- (3) Don Pietro Francesco Maria Marcello Giuseppe Ignazio Manfredi Camillo Gabriele Zanobi Tito Alessandro Venanzio Melchiorre, * Rom 6. 2. 1928 (.....).
- (4) Donna Giovanna Maria Nives Rosa Ottavia Caterina Concordia Vittoria Pia Benedetta Gaspara Guiseppina Gabriella, * Rom 24. 6. 1929; < Rom 1. 12. 1951 Fabrizio Barone Serena di Lapegio, * 26. 9. 1925 (.....).
- (5) Don Scipione Sisto Placido Elena Maria Guido Rocco Gabriele Gaspare Ignazio Manfredi Giorgio Beniamino, * Rom 28. 3. 1931.
- (6) Donna Flaminia Olimpia Teresa del Bambin Gesù Maria Giovanna Stefanina Valentina Gabriella Gaspara Benvenuta Santa, * Rom 14. 2. 1933.
- (7) Don Maria José Umberta Ottavia Santa Stefanina usw. * Rom 2. 11. 1935.

- (8) Donna Ottavia Caterina Maria Concetta Barbara Raimonda Augusta Imperia Gaspara Gabriella Irene Benedetta Zanobia, * Rom 4. 12. 1937.
- 3) Donna Caterina, * Nettuno 12. 5. 1894; < Florenz 24. 1. 1917 Guido Conte Pasolini dell'Onda, * Florenz 6. 4. 1880 Patrizier v. Ravenna, Senator d. Königr. Italien (*Ravenna u. Rom, Piazza Benedetto, Cairoli 3*).

Brissac (a. d. H. Cossé) *

Kath. — Altfranzös. Adelsgeschlecht des Anjou, dessen Stammreihe mit Thibaut Seigneur de Cossé 1499 beginnt. — Sein Enkel, Charles de Cossé, erhielt den Titel Comte de Brissac 1560; Charles, 3. Comte, * 1562, † 1621, Marschall von Frankreich, wurde Duc de Brissac und Pair von Frankreich im April 1611; Duc de Cossé (nicht erbl.) 1756, 1774 und 1784; franz. Comte de l'Empire 26. 4. 1808 und 20. 2. 1812; Pair von Frankreich 4. 6. 1814; erbl. Duc und Pair 31. 8. 1817. — Die Mitglieder des Hauses führen den Namen de Cossé Brissac. — W.: In Schw. 3 unten gezahnte g. Balken. Auf dem gekr. H. mit schw.-g. Decken ein wachs. nat. Adler. Schildh.: 2 gekr. und halsgekr. nat. Adler. Wahlspr.: Virtute, tempore. Vgl. Goth. Hofkal. 1890, 1913 und 1939 (Art. Cossé-Brissac) und 1942.

Chef: Pierre de Cossé, 12. Duc de Brissac, * 1900.

Hyacinthe Hugues Timoléon de Cossé, 8. Duc de Brissac, * Paris 8. 11. 1746, † ebd. 19. 6. 1813; < I. Paris 8. 8. 1771 Marie de Wignacourt, * Brunchanel Laon 26. 10. 1750, † Paris 2. 5. 1778, T. d. Charles Antoine de W. u. d. Constance d'Usson de Beaufort; < II. Paris 24. 5. 1784 Françoise de Rothelin, * Paris 29. 9. 1752, † ebd. 28. 11. 1818, T. d. Alexandre Marquis de R. u. d. Marie Catherine de Roucherolles de Pont-Saint-Pierre.

a) erster Ehe:

1. Augustin Marie Pétronille Timoléon de Cossé, 9. Duc de Brissac, * Paris 13. 1. 1775, † ebd. 1. 11. 1847; < I. 14. 9. 1795 Elisabeth de Malide, * 1778, † 27. 3. 1818, T. d. u. d.; < II. Paris 19. 3. 1828 Rosalie Comtesse de Bruce de Signy, * 29. 3. 1802, † 8. 4. 1848, T. d. ... Comte de B.-S. u. d. Malafayd Contréglise.

Söhne: a) erster Ehe:

- 1) Maria Artus Timoléon de Cossé, 10. Duc de Brissac, * Dijon 13. 5. 1813, † Paris 11. 9. 1888; < Paris 22. 6. 1840 Marguerite

Le Lièvre de la Grange, * Paris 22. 3. 1822, † ebd. 2. 12. 1873,
T. d. Auguste L. L. de la G. u. d. Nathalie Irène de Beauvau.

Kinder:

- (1) Roland Marquis de Brissac, * Paris 23. 10. 1843, † Genf,
Schweiz, 6. 4. 1871; × Paris 25. 4. 1866 Jeanne Eugénie
Say, * Paris 17. 11. 1848, † Brissac 18. 5. 1916, T. d.
Constantin André S. u. d. Jeanne Marie Emilie Wey.

Kinder:

- a. François de Cossé, II. Duc de Brissac, * Paris 12. 2. 1868,
† Saumur 17. 2. 1944; × I. Bonnelles, Seine et Oise
7. 11. 1894 Mathilde Renée de Crussol d'Uzès, * Paris
4.3.1875, † ebd. 31.5.1908, T. d. Emmanuel de C., Duc d'U.,
u. d. Anne de Rochechouart a. d. H. d. Ducs de Mortemart;
× II. Paris 21. 11. 1911 Marguerite de Beaurepaire,
* St. Germain en Laye 12. 4. 1875, † Paris 8. 5. 1936
(× I. Edouard Baron de l'Espée, † 1. 3. 1910), T. d.
Eugène Marie Comte de B.-Louvagny u. d. Hélène Cornuan
d'Offémont.

Kinder: erster Ehe:

- a) Anne Marie Mathilde Françoise, * Paris 17. 7. 1897;
× Paris 22. 6. 1926 Gaston Vicomte de Luppé, * Paris
4. 3. 1872, † ebd. 13. 8. 1939 (*Schloß Asson, Basses-
Pyrénées*).
- b) Jean Louis Timoléon Roland Marquis de Brissac,
* Paris 14. 12. 1898, † Nantes 30. 7. 1936; × Paris
10. 7. 1933 Johanna Przzsin u. Hrgin v. Arenberg,
* Paris 3. 7. 1909, T. d. Peter Hrg v. A. u. d. Emma
de Gramont (*Paris XVI, Rus de Presbourg 19*).
- c) Simon Charles Timoléon Pierre de Cossé, 12. Duc
de Brissac, * Paris 13. 3. 1900; × Paris 23. 6. 1924
Marie Schneider * Paris 16. 7. 1902. T. d. Eugène
Sch. u. d. Antoinette de Rafelis Saint-Sauveur (*Paris
VIII, Cours Albert 1er 36 u. Schloß Brissac, Maine
et Loire*).

Kinder:

- (a) Marguerite Eugénie Marie Pierre, * Paris 12. 11.
1925. (...)
- (b) Eugène Marie Timoléon François de Cossé,
Marquis de Brissac, * Le Creusot 19. 2. 1929.
(...)
- (c) Armand Marie Timoléon Gilles Comte de Cossé
Brissac, * Paris 11. 7. 1935.
- d) Jacqueline Rolande Marie Elvire, * Paris 19. 1.
1939.

b. Marguerite Constance Marie Diane, * Paris 19. 12. 1869,
† Beloeil 10. 4. 1950; × Paris 4. 1. 1887 Ernest Pr. de Ligne,
* Paris 12. 1. 1857, † Brüssel 23. 6. 1937 infolge
Autounfalls.

(2) Augustin Marie Maurice Comte de Cossé Brissac, * Brissac
7. 11. 1846, † Fontainebleau 6. 11. 1910; × Paris 5. 1. 1874
Jeanne Marrier de Boisdhyver, * Martagne, Orne,
1. 5 1850, † Fontainebleau 5. 6. 1941, T. d. Achille M. de
B. u. d. Alexandrine Castinel.

Söhne:

a. René Timoléon Marie Comte de Cossé Brissac, * Fontainebleau 12. 10. 1874, † Paris 27. 3. 1951; × I. Paris 29. 11. 1899 Anne Mortier de Trévisé, * Paris 19. 11. 1878, † Fontainebleau 25. 1. 1905, T. d. Edouard Duc de Tr. u. d. Marguerite Petit de Beauverger; × II. Paris 18. 4. 1908 Yvonne Ferron de la Ferronnays, * La Roche de Bran, Vienne, 16. 8. 1878, T. d. Henri Auguste F. de la F. u. d. Marie Thérèse de Pérusse des Cars (*Paris VII., Rue de l'Université 95*).

Kinder: a) erster Ehe:

a) Marguerite Marie Jeanne, * Fontainebleau 24. 6. 1901, Priorin des Carmel de Nogent sur Marne.

b) Charles Marie Edouard Comte de Cossé Brissac, * Fontainebleau 5. 6. 1903; × Paris 17. 12. 1928 Herminie de Rohan-Chabot, * Schloß Le Lude, Sarthe. 22. 8. 1907, T. d. Jean Vicomte de R.-Ch. u. d. Anna Talhouet Roy (*Schloß Fayel, Post Canly, Oise, Paris VII., Rue de l'Université 95*).

Kinder:

(a) Edouard, * Schl. Le Lude, Sarthe, 3. 9. 1929.

(b) Maurice Marie Jean, * Paris 26. 5. 1931.

(c) Louis René Marie Anne, * Straßburg 25. 10. 1938.

(d) Anne Marie Yvonne

(e) Marguerite Marie Geneviève } * Paris

(f) Catherine Marie Henriette } 19. 11. 1940.

c) Philippe Pierre Artus Comte de Cossé Brissac, * Fontainebleau 20. 1. 1905; × Paris 6. 12. 1937 Henriette de La Rochefoucauld a. d. H. d. Ducs de La Rochefoucauld, * Paris 4. 8. 1912, T. d. Henri de La R. u. d. Gabrielle Goury du Roslan (*Paris XVI., Rue de Villejust 30*).

Kinder:

- a) Gabrielle Anne Marie, * Paris 17. 6. 1941.
 b) Florence, * Chatres sur Mer 22. 8. 1944.

b) zweiter Ehe:

- d) Madelaine Marie Jeanne, * Fontainebleau 1. 8. 1909;
 > Paris 15. 10. 1929 Jean Le Sellier, Vicomte de
 Chézelles, * Paris 10. 8. 1906 (*Paris u. Schloß
 Bouilleaume. Oise*).
- e) Artus Timoléon Henri Anne Marie Joseph Comte
 de Cossé-Brissac, * Châlons sur Marne 29. 2. 1912;
 > I. Paris 29. 5. 1935 Marie Henriette de Guéheneuc
 de Boishue, * Laval 23. 12. 1911, † Paris 10. 3. 1938,
 T. d. Charles G., Comte de B. u. d. Geneviève Cochin;
 > II. Châteauroux 30. 10. 1942 Marguerite Balsan,
 * 27. 1. 1914, T. d. Robert B. u. d. Thérèse de Chaubaud
 (*Paris VII, Rue de l'Université 95*).

Sohn erster Ehe:

Charles Henri, * Paris 16. 3. 1936.

- b. Jean Marie Comte de Cossé Brissac, * Bordeaux 6. 11.
 1879 (*Paris XVI, Rue Mesnil 9 u. Fontainebleau, Rue
 d'Avon 14*).

b) zweiter Ehe:

- 2) Aimé Artus Maurice Timoleon Comte de Cossé Brissac,
 * Schloß Brissac 1. 11. 1829, † Paris 23. 4. 1890; > Paris
 26. 5. 1859 Alix Marie de Walsh Serrant, Duchesse de la
 Mothe-Houdancourt, Grande v. Spanien, * Schloß Serrant
 2. 2. 1829, † Paris 2. 1. 1895, T. d. Olivie Louis de W. S. u. d.
 Elisée Honorée d'Hericy, Duchesse de la Mothe-Houdancourt.

Tochter:

Louise Elisabeth Jeanne Marie Thérèse, * Le Fayel
 27. 7. 1861, † Paris 4. 2. 1940, Grande v. Spanien (Über-
 tragung der den Comtes de la Mothe Houdancourt — im
 Mannesstamme † 3. 11. 1755 — 1722 verliehenen Granden-
 würde, Kgl. Dekret 22. 6. 1912); > I. Paris 27. 6. 1883
 Renaud Comte de Moustier, *, † Paris 2. 1.
 1904; > II. Paris 19. 10. 1907 Valentin John Hussey-
 Walsh, *, † Schloß Le Fayel b. Compiègne
 20. 4. 1925.

2. Charles Comte de Cossé Brissac, * Paris 29. 3. 1776, † ebd.
 30. 4. 1802; > 1797 Anne Françoise du Cluzel, * Paris
 21. 1. 1776, † ebd. 8. 1. 1850, T. d.

Sohn:

Charles Marcel Louis Marquis de Cossé, * Chartres 11. 8. 1800, † Paris 25. 4. 1881; × Blanville, Eure et Loire, 17. 1. 1833 Amelie du Cluzel, * Amiens 21. 1. 1793, † Schloß Blanville, Saint-Lupercé, Eure et Loire 29. 10. 1869 (× I. Frederic Comte de Mérode, † 4. 11. 1830), T. d. ... u. d. ...

Sohn:

Antoine François de Cossé Brissac, Marquis de Cossé, * Paris 1. 1. 1834, † Schloß La Chabrerie, Dordogne, 21. 9. 1902; × I. Paris 24. 10. 1857 Marie Charlotte de Gontaut-Biron, * Paris 24. 4. 1840, † ebd. 12. 10. 1873, T. d. Louis de G.-B., Marquis de Saint-Blancard, u. d. Felicie presse de Bauffremont; × II. Paris 18. 7. 1883 Emily Spensley, * in England 16. 3. 1845, † Reyrieux, Ain, 20. 1. 1931, T. d. u. d.

Kinder: a) erster Ehe:

a. Charles Marie Laurent, * Paris 10. 9. 1859, † ebd. 8. 6. 1892; × Paris 5. 7. 1891 Charlotte de Biencourt, * Guérard, Seine et Marne, 4. 11. 1865, T. d. Leon Cte de B. u. d. Valentine Chapanay (*Schloß Blanville bei St. Lupercé, Eure et Loire*).

b) zweiter Ehe:

b. Anne Marie Antoinette, * Périgueux, Dordogne, 1. 7. 1884; × I. Schloß l'Evêque b. Périgueux 25. 7. 1905 Jean de la Croix, *, × bei 3. 11. 1914, franz. Hptm.; × II. Paris 14. 9. 1920 Marie Antoine Louis Bellet, Baron de Saint-Trivier, * Reyrieux 2. 11. 1868, † Lyon 5. 7. 1926 (*Schloß La Brosse bei Reyrieux, Ain*).

c. Eugène Marcel de Cossé Brissac de Biencourt, Marquis de Cossé (Adoptivsohn v. Nathalie Marie Charlotte de Biencourt, Witwe seines älteren Bruders, s. o.), * Schloß Bouteyre in Chadrac, Haute-Loire, 14. 9. 1886; × I. Paris 6. 8. 1910 Thérèse Gouhier de Charencey, * Paris 11. 2. 1887, † Leysin 27. 6. 1924, T. d. Raoul Comte de Ch. u. d. Madeleine de Kainlis; × II. Paris 21. 7. 1930 Jeanne de Ludre, * Paris 7. 6. 1895, T. d. Ferri Comte de L. u. d. Louise Ctasse de Maillé (*Schloß Blanville b. Saint-Lupercé, Eure-et-Loire*).

Kinder: a) erster Ehe:

a) Marie Raoul François Antoine, * Schloß Nauvay, Sarthe 22. 9. 1912; × Paris 21. 1. 1941 Claude

Boudousquié, * Paris 16. 11. 1917, T. d. Albert B. u. d. Geneviève Harle d'Ophove.

Kinder:

(a) Laurence, * Nauvay, Sarthe, 27. 5. 1943.

(b) Marie Anne, * Nauvay, Sarthe, 23. 8. 1944.

(c) Marie Christine, * Nauvay, Sarthe, 12. 8. 1946.

(d) Chantal, * Nauvay, Sarthe, 13. 12. 1948.

b) Marie Marcelle Evelyne, * Paris 25. 7. 1915; × Saint Luperce 3. 12. 1938 Baudoïn Comte de Calonne d'Avèsnès * Evreux 12. 9. 1907 (*Schloß Bresteau Beillé, Sarthe*).

c) Marie Henriette Simons, * Paris 16. 5. 1917; × Louis Comte de la Tour du Pin, *, Rabat, Marokko.

b) zweiter Ehe:

d) Charles Louis Ferri Marie, * Lyon 23. 5. 1931.

e) Thérèse Marie Charlotte, * Paris 3. 5. 1933.

f) Paule Jeanne Marie Bernadette, * Paris 4. 12. 1934.

g) Eliane Marie, * Paris 31. 5. 1936.

b) zweiter Ehe:

3. Désiré Emmanuel Louis Délie Michel Timoléon Comte de Cossé Brissac, * Moussy-le-Vieux (Seine et Marne) 3. 7. 1793, † Paris 23. 4. 1870; × Paris 27. 10. 1817 Henriette de Montmorency, 10. Princesse de Robech, Grande v. Spanien (geschaffen 1713), * Orléans 28. 8. 1798, † Paris 21. 9. 1860, T. d. Anne Louis Duc de M. u. d. Marie Henriette de Bec de Lièvre.

Söhne:

- 1) Henri de Cossé, Comte de Brissac, 11. Prince de Robech, Grande v. Spanien, * Paris 13. 8. 1822, † Paramé 5. 8. 1887; × Paris 26. 4. 1851 Mathéa de Veau de Robiac, * Alais, Gard, 24. 2. 1829, † Paris 26. 11. 1914, T. d. Illide de V. de R. u. d. Rose Félicie de Larcy.

Sohn:

Charles de Cossé Comte de Brissac, * Paris 18. 1. 1856, † ebd. 15. 6. 1899; × Paris 6. 7. 1881 Jeanne de Pérusse des Cars, * La Roche-de-Bran 14. 11. 1860, † Schloß La Morosière, Maine-et-Loire, 20. 10. 1928, T. d. Jean Vicomte de P. des C. u. d. Alexandrine v. Lebzelter.

Tochter:

Marie Jeanne Henriette Elisabeth, 12. Prsese de Robech, Grande v. Spanien (Dekret 24. 5. 1935), * Bru-

mare, Eure, 9. 7. 1884, † Paris 18. 12. 1951; × Paris 12. 6. 1906 Guy Comte de Lévis-Mirepoix, * Paris 2. 3. 1879, † Schloß La Morosière 12. 3. 1940.

- 2) Marie Christian Timoléon Fernand de Cossé, Comte de Brissac, * Paris 14. 12. 1826, † ebd. 16. 4. 1905; × Paris 5. 7. 1852 Caroline du Boutet, * Maranville 15. 4. 1833, † Schloß Crépan, Côte d'Or 25. 3. 1934, T. d. Amedée du B. u. d. Césarine de Vaurois.

Kinder:

- (1) Marie Emmanuel Christian Charles de Cossé, Comte de Brissac, * Paris 14. 5. 1853, † ebd. 27. 6. 1943; × Paris 9. 7. 1884 Laurence de Mandat de Grancey, * Dôle, Jura 24. 2. 1857, T. d. Charles de M. de Gr. u. d. Elisabeth de Gontaut-Biron (*Paris VII, Rue de Varenne 45*).

Kinder:

- a. Marie Anne Louise Laurence Madeleine Rhingarde Alfonsine Françoise, * Crépan 26. 5. 1887; × Paris 6. 2. 1919 Jacques Comte du Chastel de la Howarderie, * Schloß d'Hingène, Belgien, 11. 8. 1885 (*Paris VII, Rue de Varenne 45, und Schloß Velvain, Bléharies, Belgien*).
- b. Marie Artus Amable Charles François Georges, * Grancey le Château, Côte d'Or, 19. 1. 1889, Pfarrer v. St. Michael in Dijon (*Dijon, Côte-d'Or*).
- (2) Marie Geneviève Gabrielle, * Paris 7. 7. 1854, † ebd. 27. 5. 1943; × Paris 3. 6. 1874 Théodore Comte de Gontaut-Biron, franz. Rittm. a. D., * Paris 28. 6. 1843, † ebd. 27. 7. 1938.
- (3) Marie Louise Henriette Gabrielle, * Paris 11. 4. 1857, † ebd. 20. 1. 1950; × Paris 14. 4. 1883 Charles Comte de Clermont-Tonnerre, * Paris 6. 6. 1857, † Crépan 22. 12. 1916.

Broglie und Broglie-Revel

Kath. — Aus Carrea (jetzt Chieri) in Piemont stammendes Patriziergeschlecht, das dort mit Hubert Gribaldi de Broglia (Prov. Turin) 1256 urkundl. auftritt. Die sichere Stammreihe beginnt mit Simon Broglia, 1360 in Carrea (Chieri). — Belehnung mit der Gfschaft Revel, Piemont, Provence de Coni 11. 11. 1643; Erwerbung der Seigneurie Dormans (Dpt Marne) 1660; Erhebung derselben zum Marquisat 1671 (vererbt 1702 an Hyacinthe Prince de Ligne); franz. Duc (primog.) u. Erhebung der Baronie Ferrières (Dpt Eure)

zum Hzgt. im Juni 1742, eingetr. 20. 8. 1742 beim Parlament v. Paris; Reichsfst mit „Hochgeboren“ u. Wappenvermehrung Wien 28. 5. 1759 (für Victor François 2. Duc de Broglie † 31. 3. 1804) von dessen Söhnen die beiden Linien stammen. — W. (StW.): In G. ein geankertes b. Andreaskreuz. Auf dem gekr. H. mit b.-g. Decken ein s. Schwan mit dem umgehängten Kreuz.

Vgl. Goth. Hofkal. 1857 und 1942.

Chef: Maurice 6. Duc de Broglie, * 1875.

François Marie 1. Duc de Broglie, * Paris 11. 1. 1671, † Broglie, Eure, 22. 5. 1745 Marschall von Frankreich; (als zweiter seines Namens), × St. Malo 18. 2. 1716 Thérèse Gillette Loquet de Granville, * St. Malo 10. 3. 1692, † Paris 4. 5. 1763, T. d. Charles L. Seigneur de G., u. d. Gillette Rothon.

Victor François 2. Duc de Broglie, * Paris 19. 10. 1718, † Münster i. W. 31. 3. 1804, Marschall von Frankreich (als dritter seines Namens); × I. 2. 5. 1736 Marie Anne du Bois de Villiers, * 1720, † 13. 12. 1751, T. d.; × II. Paris 11. 4. 1752 Louise Crozat de Thiers, * Paris 25. 10. 1733, † Altona 8. 5. 1813, T. d. Antoine Louis C., Baron de T., u. d. Louise Augustine de Montmorency-Laval.

Zweiter Ehe:

Pr. Charles Louis Victor
(1756—94)
s. I. Linie Broglie

Pr. Auguste Joseph
(1762—95)
S. II. Linie Broglie-Revel.

I. Linie Broglie

Baron de l'Empire français Dipl. 22. 11. 1808; Pair von Frankreich 4. 6. 1814, erbl. Pair 19. 8. 1815, erbl. Duc-Pair 31. 8. 1817; Majorat am erbl. Titel Prince-Pair 24. 5. 1818. — Die Nachgeborenen führen den Namen Pr. bzw. Przssin de Broglie.

Pr. Charles Louis Victor de Broglie, * Paris 22. 9. 1756, † (guillot.) Paris 27. 6. 1794; × Paris 3. 2. 1779 Sophie Gfin v. Rosen, * Paris 16. 3. 1764, † ebd. 31. 10. 1828, T. d. Eugen Augustin Octave Gf v. R. u. d. Marie Antoinette des Ursins de Trainel.

Achille-Charles Léonce Victor 3. Duc de Broglie * Paris 29. 11. 1785, † Paris 25. 1. 1870, Kgl. franz. Min., Mitgl. d. Académie franç.; × Pisa 20. 2. 1816 Albertine Stael v. Holstein, * Paris 8. 6. 1797,

† Broglie 22. 9. 1838, T. d. Kgl. schwed. Gesandten Erich Magnus Baron St. v. H. u. d. Anne Louise Germaine Necker („Madame de Staël“).

Jacques Victor Albert 4. Duc de Broglie, * Paris 13. 6. 1821, † ebd. 19. 1. 1901, Präs. d. franz. Min.-Rats, Min. d. Ausw. u. d. Justiz, Sen., Mitgl. d. Académie française; × Paris 19. 6. 1845 Pauline de Galard de Brassac de Béarn, * Paris 22. 6. 1825, † Cannes 28. 11. 1860, T. d. Louis Hector Comte de B. u. d. Eléonore Le Marois.

5. Duc Victor
(1846—1906)
s. 1. Ast.

Pr. Amédée
(1849—1917)
s. 2. Ast.

Pr. François
(1851—1939)
s. 3. Ast.

1. Ast

Louis Alphonse Victor 5. Duc de Broglie, * Rom 30. 10. 1846, † Broglie 26. 8. 1906, Deputé; × Paris 26. 9. 1871 Pauline de La Forest d'Armaillé, * Paris 22. 12. 1851, † ebd. 26. 6. 1928, T. d. Louis Comte d'A. u. d. Célestine de Ségur.

1. Przssin Albertine, * Paris 4. 12. 1872, † ebd. 24. 5. 1946; × Paris 26. 5. 1891 Pierre Marquis de Luppé, * Schloß La Grange, Gironde, 28. 8. 1866, † Paris 7. 2. 1934.
2. Louis César Victor Maurice 6. Duc de Broglie, * Paris 27. 4. 1875, Dr. es Sciences, Dr. h. c. der Univ. Oxford, Mitgl. d. Académie française u. d. Académie des Sciences, Kindr d. Ehrenlegion; × Paris 12. 1. 1904 Camille Bernou de Rochetaillée, * Paris 20. 11. 1883, T. d. Camille Baron de R. u. d. Marie de Rochefort (*Paris 8, 27—29 rue de Chateaubriand, u. Schloß Broglie, Eure, und Schloß Contenson, Saint-Just-en-Chevalet, Loire*).
3. Przssin Laure Marie Pauline, * Paris 5. 2. 1888, Dr. ès lettres, Chevalier d. Ehrenlegion; × Paris 17. 10. 1910 Jean Thomas Comte de Pange, * Paris 8. 4. 1881, Dr. ès lettres (*Paris 7, 55 rue de Varenne*).
4. Pr. Louis Victor, * Dieppe 15. 8. 1892, Dr. ès science, Prof. a. d. Sorbonne, Mitgl. d. Académie française, ständiger Sekr. d. Académie des Sciences, Kindr d. Ehrenlegion, Nobelpreisträger für Physik 1929 (*Neuilly-sur-Seine, 94 rue Perronet*).

2. Ast

Henri Amédée Pr. de Broglie, * Paris 8. 2. 1849, † ebd. 5. 11. 1917, ehem. franz. Esk.-Chef; × Paris 8. 6. 1875 Marie Charlotte

Constance Say, * Verrières-le-Buisson 25. 8. 1857, † Paris .. 7. 1943
 (× II. London 19. 9. 1930 Louis Fernando Pr. d'Orléans,
 * Madrid 5. 11. 1888, † 1945), T. d. Constant André S. u.
 d. Emilie Wey.

-
1. Pr. Eugène Marie Albert, * Paris 16. 3. 1876, † ebd. 14. 4. 1922;
 × I. Paris 9. 7. 1903 Marguerite d'Harcourt d'Olonde,
 * Paris 22. 3. 1883, † ebd. 10. 3. 1909, T. d. Bernard Marquis
 d'H. u. d. Marguerite de Gontaut-Biron; × II. Paris 29. 10.
 1917 Nicole Xantho, * Bukarest 5. 4. 1888 (× II. Paris 17. 3.
 1937 Theodore Rousseau, Bankier), T. d. (Paris 16,
 43 avenue Foch).

Kinder erster Ehe:

- 1) Pr. Amédée Eric, * Paris 3. 5. 1904; × I. Paris 5. 5. 1928
 Marie Georgette Przssin Soutzo, * Bukarest 20. 2. 1905,
 † Paris 7. 4. 1932, T. d. Dimitri Pr. S. u. d. Helene Chrisso-
 Veloni; × II. Paris 6. 6. 1933 Madeleine d'Avenel, * Paris
 11. 10. 1910, T. d. Georges Vicomte d'A. u. d. Delphine Vaisee
 (Paris 16, 14 rue Berlioz, und Le Tambourinaire, avenue Jean-
 Mermoz, Le Cannet, Alpes-Maritimes).

Sohn erster Ehe:

Pr. Jean-Albert Victor Constantin, * Paris 2. 4. 1929
 (Vevey, Schweiz, Schloß de L'Aigle, Place du Marché).

- 2) Przssin Manuela Henriette Marie, * Paris 22. 10. 1908;
 × Paris 23. 2. 1926 Godefroy 5. Prince de La Tour
 d'Auvergne-Lauraguais, * Paris 18. 8. 1905 (Soupeux, Aude,
 Schloß Saint-Paulet, und Schloß de Grosbois, Boissy-Saint-
 Léger, Seine-et-Oise).
2. Pr. Jean Victor Amédée Marie Jacques, * Paris 20. 12. 1878
 (Paris 15, 397 rue de Vaugirard); × I. Paris 14. 12. 1905 Marie
 Marguerite Lina Berthier, Przssin de Wagram, * Cannes 5. 12.
 1887 (gesch. 19. 3. 1925), T. d. Alexandre B., 3. Pr. u. Duc de
 W., u. d. Bertha Clara Freiin v. Rothschild (Guethary, Basses-
 Pyrénées, Villa Bake Etchéa); × II. Melbourne, Australien,
 8. 4. 1926 Marie Antoinette Aussenac, *, (gesch.
 22. 2. 1933), T. d.

Kinder erster Ehe:

- 1) Przssin Diane Marie Berthe Thérèse, * Paris 28. 4. 1907;
 × Guéthary, Basses-Pyrénées, 2. 6. 1930 Napoléon Lannes,
 6. Duc de Montebello, * Paris 5. 3. 1903 (Paris 17, 12 rue
 de Prony, u. Biarritz, Villa Soeur Thérèse).
- 2) Pr. Philippe Maurice Alexandre, * Paris 24. 1. 1909; × St.
 Jean-de-Luz 4. 1. 1941 Béatrice Claire Lambe, * Maldon,

Essex, * 1906, T. d. (Guethary, Basses-Pyrénées, Villa Bake Etchéa, und Paris 7, 24 rue Barbet-de-Jouy).

- 3) Przssin Béatrice Maria Alexandra, * Paris 7. 8. 1913, Mitgl. d. O. d. Hl. Dominikus.
- 4) Przssin Elisabeth (Elsa), * Paris 1. 9. 1920, Mitgl. d. O. des Hl. Franziskus.
3. Pr. François Marie Constant Amédée Robert, * Paris 23. 11. 1880 (s. Goth. Hof.-Kal. 1942 und Almanach de Gotha 1944, neuere Nachrichten fehlen).
4. Przssin Stéphanie Pauline Marie Amédée Marguerite, * Paris 20. 4. 1883, Chevalier d. Ehrenlegion (80 rue de l'Université, Paris 7); < Paris 20. 12. 1904 Guy Marquis de Lubersac, * Paris 20. 1. 1878, † ebd. 15. 4. 1932, Sen. (gesch. 17. 7. 1928).

3. Ast

François Marie Albert Prince de Broglie, * Paris 16. 12. 1851
 † ebd. 4. 4. 1939, ehem. franz. Oberstlt; < Paris 12. 7. 1884 Jeanne Emeline Cabot de Dampmartin, * Paris 21. 7. 1864, † ebd. 23. 10. 1901, T. d. Jean Anatole C., Vicomte de D., u. d. Marie Josephine de Besenval.

-
1. Pr. Jean Amédée Marie Anatole, * Paris 28. 1. 1886, † Mascara, Algerien, 20. 9. 1918; < Paris 10. 5. 1910 Marguerite Decazes de Glucksbiere, * Paris 29. 4. 1890 (< II. London 9. 8. 1919 Hon. Reginald Ailwyn Fellowes a. d. H. d. Lords Ramsey, *), T. d. Elie 3. Duc Decazes u. 3. Hrg of Glucksbiere u. d. Isabelle Singer (Neuilly-sur-Seine, 19 rue Saint-James).

Töchter:

- 1) Przssin Emeline Isabella Edmée Séverine, * Paris 16. 2. 1911; < Paris 8. 11. 1932 Alexandre Alvar de Biaudos, Comte de Castéja, * Paris 16. 2. 1911 (Paris 7, 31 rue de Bellechasse).
- 2) Przssin Isabelle Marguerite Jeanne Pauline, * Lamorlaye, Oise, 27. 7. 1912; < Neuilly-sur-Seine 3. 6. 1931 Olivier Marquis de La Moussaye, * La Poterie, Côtes du Nord, 26. 3. 1908 (Paris 16, 25 rue Auguste-Vacquerie, und Schloß Valennes, Sarthe).
- 3) Przssin Jacqueline Marguerite, * Paris 5. 1. 1918.
2. Pr. Marie Albert Guillaume, * Paris 21. 3. 1888 (Paris 16, 3 rue des Eaux, und Schloß de La Côte, Lamorlaye, Chantilly, Oise).
3. Pr. Eugène Marie Amédée, * Paris 6. 3. 1891; < Paris 12. 7. 1920 Béatrix de Faucigny-Lucinge et Coligny, * Paris

3. 10. 1902, T. d. Ferdinand 3. Pr. de L. u. d. May Ephrussi
(*Paris 16, 41 avenue Foch, und Schloß de La Côte, Lamorlaye,
Chantilly, Oise*).

Söhne:

1) Pr. Jean Marie François Ferdinand, * Paris 21. 6. 1921,
Auditeur am Conseil d'Etat; > Paris 9. 6. 1948 Micheline
Segard, *, T. d. Léon S. u. d. Edith de Sossiondo
(*Paris 16, 96 avenue Victor-Hugo*).

Kinder:

(1) Pr. Victor François, * 4. 1949.

(2) *

2) Pr. Guy Renier Charles Marie Ferdinand, * Paris 11. 3. 1924;
> Châteauneuf-sur-Cher 24. 9. 1949 Jeanne Marie de Maillé
de La Tour-Landry, * Paris 28. 3. 1929, T. d. Gilles 5. Duc
de Maillé u. d. Anka Przssin Radziwill (*Paris 16, 37. rue Michel-
ange*).

3) Pr. Aymon-Gérard, * Paris 20. 1. 1930.

II. Linie Revel

Die Mitgl. dieser Linie führen den Namen Pr. bzw. Przssin de Broglie.
Auguste Joseph Pr. de Broglie-Revel, * Broglie 31. 10. 1762,
† Schwelm, Westf., 26. 1. 1795; > Paris 9. 4. 1782 Françoise de
La Brousse de Verteillac, * 9. 12. 1760, † St. Georges
d'Aunay, Calvados, 21. 3. 1855, T. d. Pierre de La B., Marquis de V.,
u. d. Marie Louise de St. Quentin de Blet.

Alphonse Gabriel Octave Pr. de Broglie-Revel, * Paris 11. 11.
1785, † St. Georges d'Aunay 31. 8. 1865; > Paris 18. 6. 1818
Armandine de Moges, * 6. 8. 1800, † St. Georges d'Aunay
7. 11. 1864, T. d. Charles Marquis de M. u. d. Amélie Przssin de
Broglie.

Pr. Victor Auguste
(1821—1867)
s. 1. Ast.

Pr. Raymond
(1826—1914)
s. 2. Ast.

1. Ast

Victor Auguste Prince de Broglie-Revel, * Paris 6. 4. 1822, † Auteuil
25. 6. 1867; > Paris 13. 5. 1851 Pauline de Vidart, * Paris 27. 3.
1827, † St. Georges d'Aunay 28. 10. 1868, T. d. Jean Louis Vicomte
de V. u. d. Antoinette Poulletier de Verneuil.

1. Pr. Henri Louis César Paul, * Paris 20. 4. 1852, † Paris-Auteuil 2. 6. 1917; × Paris 20. 6. 1877 Geneviève de Clermont-Tonnerre, * Lormois, Seine-et-Oise, 7. 6. 1855, † Versailles 12. 6. 1880, T. d. Sosthènes Comte de C.-T. u. d. Marie Louise Bege.

Sohn:

Pr. Marie Raymond Sosthènes Auguste, * St. Georges d'Aunay 22. 8. 1878; × Paris 7. 8. 1912 Jeanne Tricaud, * Lyon 10. 4. 1869, † Bordeaux 26. 5. 1935, T. d.
(*Paris 8, 15 rue Daru*).

2. Pr. Georges Armand Edouard, * Pont-Sainte-Maxence 13. 5. 1856, † Cuy, Orne, 25. 1. 1942; × Paris 24. 8. 1886 Marie Antoinette Costa de Beauregard, * Paris 1. 2. 1866, † ebd. 10. 11. 1944, T. d. Charles Albert Marquis C. de B. u. d. Marie Emilie de Quinsonas.

Sohn:

Pr. Guy Marie Joseph, * Provins 3. 2. 1889, Priester des O. der Ges. Jesu (*Paris 7, 42 rue de Grenelle*).

3. Przssin Armandine Marie Louise, * Paris 3. 12. 1864, † St. Germain-Langot, Calvados, 17. 6. 1946; × I. Paris 7. 6. 1886 Renaud Marquis de Tramecourt, * Everly, Seine-et-Marne, 7. 1. 1863; † Menton 15. 3. 1887; × II. Paris 17. 8. 1895 Joseph Marie Donald Marquis d'Oilliamson, * Paris 16. 11. 1851, † St. Germain-Langot 30. 1. 1940.

2. Ast

Raymond Charles Amédée Prince de Broglie-Revel, * St. Georges d'Aunay 15. 5. 1826, † Vaubadon, Calvados, 3. 6. 1914; × St. Georges d'Aunay 22. 1. 1855 Marie de Vidart, * Paris 26. 10. 1835, † Caen 18. 5. 1916, T. d. Jean Louis Vicomte de V. u. d. Antoinette Clémentine Poullétier de Verneuil.

1. Pr. Joseph Paul Octave Marie, * Paris 11. 4. 1861, † ebd. 25. 1. 1942, Priester des O. der Ges. Jesu.

2. Pr. Louis Antoine Marie, * Pont-Sainte-Maxence 27. 5. 1862; × Paris 19. 8. 1890 Louise Lebeuf de Montgermont, * Paris 26. 8. 1869, † ebd. 28. 4. 1929, T. d. Louis L. de M. u. d. Jeanne Schnetz (*Schloß Vaubadon, Balleroy, Calvados*).

Kinder:

- 1) Przssin Madeleine, * Evreux 14. 6. 1891; × Paris 21. 2. 1914
Raoul Comte de La Roche Aymon, * Paris 22. 11. 1888

(Paris 7, 41 rue Saint-Dominique, und Schloß de Saint-Aignan-sur-Cher, Loir-et-Cher).

- 2) Pr. Joseph Marie Raymond Louis, * Paris 20. 5. 1892; < Paris 28. 6. 1921 Marguerite de la Cour-Balleroy, * Paris 12. 12. 1901, T. d. Jacques Marquis de B. u. d. Marie de Mornay-Montchevreuil (Schloß Vaubadon, und Balleroy, Calvados, Paris 16, avenue Marcellan).

Kinder:

- (1) Przssin Yolande Marie Gonzague Thérèse, * Paris 26. 4. 1928; < Paris 9. 6. 1951 Michel Pr. de Bourbon-Parma, * Paris 4. 3. 1926 (Schloß de Montchevreuil, Fresne au Montchevreuil, Oise).
- (2) Pr. Amaury, * Balleroy 20. 8. 1929.
- (3) Pr. Roland Marie Joseph Aymon Philippe, * Paris 2. 3. 1932.
- 3) Przssin Jeanne Octavie Joséphine, * Vaubadon 24. 8. 1898; < Paris 2. 7. 1926 Claude Bonnin de La Bonniinière, 7. Marquis de Beaumont, * St. Symphorien, Indre-et-Loire, 17. 6. 1899, franz. Oberst d. Kav. (Paris 7, 72 rue de Varenne).
- 4) Przssin Clotilde Augustine Marie Joséphine, * Vaubadon 21. 12. 1900; < Paris 2. 6. 1922 Bernard Comte de Laguiche, * 10. 3. 1894 (Paris 8, 18 rue de la Ville-l'Evêque, und Schloß Lachassagne, Anse, Rhône).
- 5) Przssin Marguerite Marie Joséphine, * Paris 24. 6. 1908, Mitgl. d. O. d. Hl. Dominikus.
- Pr. Octave Edouard Armand Marie Joseph, * St. Georges d'Aunay 13. 8. 1863, † Tiercé, Maine-et-Loire, 22. 6. 1941; < Rozières, Nièvre, 22. 8. 1893 Jeanne de Vion de Gaillon, * Angers 17. 1. 1873, † Tiercé 7. 3. 1940, T. d. Charles Comte de V. de G. u. d. Marie Espivent de la Villeboisnet.

Kinder:

- 1) Pr. Charles Raymond Antoine Marie Joseph, * Angers 10. 5. 1902 (Porte-Bise, Tiercé, Maine-et-Loire).
- 2) Przssin Marie Caroline Joséphe, * Angers 10. 3. 1908; < Paris 10. 5. 1949 Charles Comte de Nicolay, * 7. 4. 1898 (Paris 16, Boulevard Flandrin).
4. Pr. Augustin Paul Marie Joseph, * St. Georges d'Aunay 22. 11. 1864, † Lingéard, Manche, 12. 8. 1947; < Marcellet, Calvados, 9. 2. 1899 Germaine Marie d'Hespel d'Harponville, * Marcellet 9. 1. 1879, T. d. Edouard Comte d'H. d'H. u. d. Evelyne Les Bas de Courmont (Schloß Lingéard, Saint-Pois, Manche).

Söhne:

- 1) Pr. Raymond Edouard Marie Joseph, * Noyon, Oise, 24. 11. 1899; < Paris 9. 12. 1927 Nicole de Pechpeyrou-Comminges de Guitaut, * Lyon 24. 2. 1906, T. d. Emmanuel de P.-C., Comte de G., u. d. Jeanne Froissard de Broissia (*Paris, 7, avenue de La Motte Fouquet*).

Söhne:

- (1) Pr. François Emmanuel Augustin Marie Joseph, * Paris 16. 12. 1929.
- (2) Pr. Jean Emmanuel Marie Joseph, * Paris 22. 12. 1930.
- 2) Pr. Edouard Marie Joseph, * Marcelet 18. 10. 1900, † Versailles 3. 3. 1952; < Paris 9. 11. 1925 Hélène Marie Alix Le Bas de Courmont, * Etrépagny, Eure, 28. 9. 1898, T. d. Jules L. B., Comte de C., u. d. Berthe Ethis de Corny (*Versailles, 52 avenue de Saint-Cloud, und Schloß de Mont-Laurent, Ambly Fleury, Ardennes*).

Kinder:

- (1) Pr. Gérard Marie Joseph, * Paris 9. 9. 1926, Priester.
- (2) Przssin Thérèse Germaine Marie Joseph, * Versailles 25. 4. 1929.
- (3) Pr. Gabriel Marie Joseph, * Versailles 21. 4. 1931.
- (4) Przssin Geneviève Bernadette Marie Joseph, * Versailles 6. 12. 1933.
- (5) Pr. Laurent Marie Joseph Remi, * Versailles 7. 11. 1936.
- 3) Pr. Dominique Séraphin Marie Joseph, * Noyon, Oise, 6. 1. 1902; < La Violette, Grez-Neuville, 22. 9. 1926 Guillemette Lamy de La Chapelle-Nougarède, * Verdun, Meuse, 26. 3. 1905, T. d. Joseph L. de La C.-N. u. d. Cécile Boulay de La Meurthe (*Grez-Neuville, Schloß La Violette, Maine-et-Loire, und Paris 8, 44 rue François I^{er}*).

Kinder:

- (1) Pr. Guillaume Augustin Marie Joseph, * La Violette, Grez-Neuville, 18. 9. 1927.
- (2) Przssin Marie-Evelyne Cécile Gabrielle, * La Violette, Grez-Neuville, 29. 10. 1928.
- (3) Pr. Régis Marie André Nicolas, * La Violette, Grez-Neuville, 26. 11. 1929.
- (4) Pr. Patrick, * La Violette, Grez-Neuville, 24. 7. 1934, † ebd. 16. 2. 1940.

- (5) Przssin Bernadette Jeanne Marie Thérèse, * Angers 29. 5. 1939.
- (6) Przssin Odile Françoise Marie Josèphe, * Angers 15. 1. 1944.
- 4) Pr. Hubert Charles Marie Joseph, * Noyon, Oise, 9. 3. 1903; > Paris 15. 9. 1949 France de Solages, * 2. 2. 1917, T. d. Amalric Comte de S. u. d. Yvonne de Beaupuy de Génis (*Paris 16, 3 rue du Général Oppert*).
- Söhne:
- (1) Pr. Alain, * Paris 25. 9. 1950.
- (2) Pr. Max Gérard Marie, * Versailles 18. 5. 1952.
- 5) Pr. Raoul Louis Marie Joseph, * Auxonne 4. 11. 1904; > Paris 30. 4. 1943 Marie Thérèse d'Auray de Saint-Pois, * Langrume, Seine-Inf., 11. 10. 1921, T. d. Henri Comte d'A. de S.-P. u. d. Jeanne Boulay de La Meurthe (*Paris 8, 44 rue François I^{er}*).
- Söhne:
- (1) Pr. Georges Jean Marie Thérèse, * Pavilly, Seine-Inf. 28. 2. 1945.
- (2) Pr. Bernard François Marie Joseph, * Innsbruck 4. 5. 1947.
- (3) Pr. Dominique, * Innsbruck 15. 3. 1949.
- 6) Pr. Gonzague Jean Baudouin Marie Joseph, * Alençon 14. 1. 1910; > Paris 29. 10. 1938 Antoinette Heurteau, * Paris 19. 8. 1916, T. d. Charles Emile H. u. d. Charlotte Nélaton (*Paris 16, 8 rue du Général-d'Andignés*).
- Kinder:
- (1) Przssin Marie-France Charlotte Augustine, * Maray, Loir-et-Cher, 26. 11. 1939.
- (2) Przssin Isabelle, * Paris 4. 3. 1942.
- (3) Pr. Augustin, * Paris 12. 1. 1947.
- (4) Pr. Frédéric Michel, * Paris 14. 10. 1951.
- 7) Pr. Augustin Louis Marie Joseph, * Alençon 19. 11. 1913, > Thieulloy l'Abbaye, Somme, 6. 6. 1940.
5. Pr. Charles Marie Joseph, * St. Georges d'Aunay 25. 5. 1874, † Paris 11. 12. 1941, Priester des O. der Ges. Jesu.
-

Caetani (Gaetani)

Kath. — Uradel der Campagna, der seine Abstammung von Anatalio Conte 939 herleitet (cod. Diplom. Cajetanus), Duca di Gaeta seit Anfang d. 10. Jahrh. — Johannes Gajetanus wurde unter dem Namen Gelasio II. (1060—1119) und Benedetto Gaetani unter dem Namen Bonifaz VIII. (1294—1303). Papst — Conte di Caserta 16. 3. 1295 durch Verleihung Karls II. v. Anjou, Kg v. Neapel (verkauft 1308); Pietro, 2. Conte di Caserta, wurde 1. Signore von Sermoneta 28. 11. 1297 u. von Ninfa 2. 10. 1300 durch Verleihung seines Onkels Benedetto Gaetani, als Papst Bonifaz VIII.; Erwerbung der Contea di Fondi (im Kgr. Neapel) 1299 infolge der Heirat (1299) des Roffredo, 2. Signore v. Sermoneta, * 1265, † 1335, mit Giovanna dell'Aquila, Erbin u. Letzte des älteren Zweiges dieser Familie, sowie Beifügung des Namens u. Wappens dell'Aquila. Sein Enkel Giacomo, 4. Conte di Fondi, * 1338, † 1423, vermählte sich 1360 mit Sveva Sanseverino, Erbin der Hschaften Piedimonte d'Alife u. Morcone (Kgr. Neapel), mit denen er 1383 belehnt wurde; dessen beide Söhne, Giacobello u. Christoforo, stifteten die folgenden Linien. — W.: Gev.; 1 u. 4 in G. ein schrg. gewellter b. Zwillingsbalken (StW.), 2 u. 3 in B. ein g. gekr. s. Adler (Dell'Aquila); auf dem gekr. H. mit b. g. b. s. Decken der Adler.

Vgl. Goth. Hofkal. III. Abt. B. 1877 und 1941.

I. Linie: Caetani, Duca di Sermoneta, Principe di Teano

Stammvater: Giacobello Gaetani, † 1408. — Seine Nachkommen erben die in den päpstlichen Staaten gelegenen Güter des Hauses; die Hschaft Sermoneta wurde im Sept. 1499 v. Papst Alexander VI. Borgia eingezogen u. 1. 10. 1501 zum Hzgt. zugunsten des Roderigo v. Aragon, † 1512, Sohn d. Hzgs v. Bisceglie u. d. Lucrezia Borgia, erhoben; zurückgegeben durch Papst Julius II. della Rovere 24. 1. 1504 an Guglielmo Caetani, Urenkel d. obengenannten Giacobello. — Bestätigung d. Titels Duca di Sermoneta u. Verleihung d. Titels Marchese di Cisterna (Prov. Rom) 23. 10. 1586 durch Papst Sixtus V.; Grande v. Spanien 1. Kl. 1616 (Titel erloschen); Kauf des Hzgt. San Marco 1641, bestätigt v. Kg Philipp IV. 1. 8. 1642; Principe di Caserta 1659 infolge der Heirat (1618) des Francesco 7. Duca di Sermoneta, * 1594, † 1683, mit Anna d'Acquaviva, Prssa di Caserta, † 1659; Michelangelo, 10. Duca di Sermoneta u. 3. Principe di Caserta, * 1685, † 1759, verkaufte an Karl III. das Principato di Caserta gegen Übertragung u. erhielt den Titel di Teano 29. 8. 1750; Duca romano (primog.) u. Nob. romano coscritto 1854; ital. Anerkennung dieser Titel durch Min.-Dekret v. 10. 12. 1903. — Die Mitglieder dieser Linie führen den Namen Caetani mit dem Prädicat

„Don“ bzw. „Donna“ (unter Einschaltung des Vornamens). Durch Kgl. Ital. Dekret v. 20. 7. 1943 wurde für diese Familie ausnahmsweise die weibliche Erbfolge genehmigt.

Chef: Don Roffredo Duca Caetani, * 1871.

Don Michelangelo Duca Caetani, 13. Duca di Sermoneta, * Rom 20. 3. 1804, † ebd. 12. 12. 1882; × Rom 1840 Calista Gfin Rzewuska, * Opole 15. 8. 1818, † Rom 20. 7. 1842, T. d. Wenceslaus Gf R. u. d. Rosalie Alexandrine Przsin Lubomirska.

Don Onorato Duca Caetani, 14. Duca di Sermoneta, 5. Principe di Teano usw., * Rom 18. 1. 1842, † ebd. 2. 9. 1917; × London 11. 7. 1867 Lady Ada Bootle-Wilbraham, a. d. H. der Earls of Lathom, * London 14. 7. 1846, † Rom 16. 8. 1934, T. d. Hon. Edward B-W. u. d. Emily Ramsbottom.

1. Don Leone Duca Caetani, 15. Duca di Sermoneta, 6. Principe di Teano, * Rom 12. 9. 1869, † Vancouver (Canada) 25. 12. 1935; × Rom 20. 6. 1901 Donna Vittoria Colonna, * London 29. 11. 1880, T. d. Don Marcantonio Principe C., Principe di Paliano, u. d. Donna Teresa Caracciolo, Duchessa di San Teodoro (Rom, 30 Via Monte Savello 30).

Sohn:

Don Onorato Duca Caetani, 16. Duca di Sermoneta, 7. Principe di Teano, Duca di San Marco usw., * Rom 24. 4. 1902, † ebd. 21. 12. 1946.

2. Don Roffredo Michele Angelo Francesco Duca Caetani, 17. Duca di Sermoneta, 8. Principe di Teano, 1. Principe di Bassiano, Duca di San Marco, Marchese di Cisterna, Signore di Norma, Ninfa u. San Donato, Nob. romano coscritto, Nob. di Velletri, Patrizier v. Neapel, * Rom 13. 10. 1871, ERr. d. souv. Malt.-RrO.; × London 30. 10. 1911 Marguerite Chapin, * New York 24. 6. 1882, T. d. Lindley Ch. u. d. Leila Gibert (Rom, Palazzo Caetani, 32 Botteghe Oscure).

Kinder:

- 1) Donna Lelia Calista Ada Principessa di Teano, Erbin, * Paris 4. 10. 1913; × Tatoun 25. 9. 1951 Hon. Hubert Howard a. d. H. d. Dukes of Norfolk, * Washington 23. 12. 1907 (Lyulph's Tower-Ullswater-Penrith, Cumberland).
- 2) Don Camillo Gelasio, * Florenz 23. 10. 1915, × in Albanien 15. 12. 1940, cand. jur., Kgl. ital. Lt.
- 3) Donna Giovannella Calista, * Rimini 24. 9. 1875, HofD. d. Kgin Elisabeth d. Belgier; × Rom 18. 2. 1900 Alberic Baron Grenier, * 17. 4. 1865, † Rom 1. 6. 1920, Kgl. belg. a. o. G. u. b. M.



Don Roffredo Duca Caetani

* 1871

4. Don Michelangelo Eduardo, * London 8. 8. 1890, † Rom 23. 5. 1941; < Florenz 31. 5. 1920 Cora Maria Antinori, Patrizerin v. Florenz, * Florenz 27. 2. 1896, T. d. Piero Marchese A. u. d. Nathalia Fabbri (*Paris, Rue Pasquier 9*).

Tochter:

Donna Topazia Maria Benedetta Diana, * Paris 5. 12. 1921;
< Igor Marchiewitsch, *, Dirigent (.....)

II. Linie

Gaetani, Duca dell'Aquila d'Aragona

Stammvater: Cristoforo Gaetani dell'Aquila, 5. Conte di Fondi e di Traetto, * 1361, † 1441, erbte die in dem Kgr. Neapel gelegenen Güter des Hauses und wurde 1. Conte di Morcone und Signore di Piedimonte d'Alife 1402 durch Erbfolge seiner Mutter. — Verleihung des Beinamens und Wappens 29. 10. 1466 (Primog. durch Kg Ferdinand I.); 1497 konfiszierte ihm Friedrich von Aragon, Kg v. Neapel, alle Güter; vom Kg Ferdinand dem Katholischen erhielt er (Pers.) 2. 12. 1506 als Ersatz für die konfiszierten Güter das Principato di Altamura. Sein Urenkel Alfonso Gaetani wurde 24. 10. 1606 durch Philipp III. 1. Duca di Laurenzana (Prov. Potenza); neapolit. Bestätigung dieses Titels 9. 3. 1607; Principe di Piedimonte 2. 9. 1715 durch Verleihung des Viktor Amadeus II. Kgs von Sizilien; Grande von Spanien 1725; ital. Anerkennung der obengenannten (neapolit.) Titel 1900. — Die Mitglieder dieser Linie führen den Namen Gaetani mit dem Prädikat „Don“ bzw. „Donna“ (unter Einschaltung des Vornamens, die männl. mit dem Titel Conte) (.....).

Chef: Don Filippo Duca e Conte Gaetani dell'Aquila d'Aragona, * 1897.

Don Nicola Gaetani dell'Aquila d'Aragona, 8. Duca di Laurenzana, 3. Principe di Piedimonte, Grande von Spanien 1. Kl., Protonotaria del Regno di Napoli, * 24. 7. 1744, † 6. 1. 1801; < Neapel 6. 2. 1770 Donna Teresa Saluzzo, * Neapel 1. 4. 1749, † 30. 11. 1829, T. d. Don Giacomo Principe e Marchese, 5. Duca di Corigliano, Principe di Santo Mauro, u. d. Donna Antonia Orsini a. d. H. der Duchi di Gravina.

<p>Don Onorato Gaetani dell'Aquila d'Aragona, Conte d'Alife. 1770—1857. s. 1. Ast.</p>	<p>Don Luigi Gaetani dell' Aquila d'Aragona. 1777—1856. s. 2. Ast.</p>
--	--

1. Ast

Don Onorato Gaetani dell'Aquila d'Aragona, Conte d'Alife, 9. Duca di Laurenzana, 4. Principe di Piedimonte, Conte d'Alife, * 11. 9. 1770, † 28. 9. 1857, × 9. 2. 1792 Donna Laura Serra, * 4. 5. 1774, † 9. 10. 1820, T. d. Don Luigi S., Duca di Cassano, u. d.

Don Antonio Gaetani dell'Aquila d'Aragona, 10. Duca di Laurenzana, Conte d'Alife, 5. Principe di Piedimonte, * 15. 12. 1795, † 24. 1. 1863; × 26. 6. 1824 Giovanna Mastrilli, * 1806, † 28. 8. 1885, T. d. M. Duca di Marigliano u. d. Donna Maria Doria.

Don Raffaele Gaetani, * Neapel 10. 3. 1813, † ebd. 24. 1. 1874; × Neapel 25. 7. 1845 seine Nichte Donna Laura Gaetani d'Aragona, * 6. 9. 1825, † 1. 7. 1898.

(Dessen Nachkommen in einem späteren Bande).

Don Onorato Gaetani dell'Aquila d'Aragona, 11. Duca di Laurenzana, 6. Principe di Piedimonte, Conte d'Alife, Patrizier von Neapel, * 28. 9. 1832, † 24. 10. 1904; × I. 19. 9. 1853 Nob. Antonia Sollazzi Castriota, * 1833, † 24. 1. 1859; × II. 7. 3. 1861 Giacinta a. d. H. der Marchesi Santasilia, * †, P.D. der Königin von Italien.

a) erster Ehe:

- 1. Don Nicola Gaetani dell'Aquila, d'Aragona, 12. Duca di Laurenzana, 7. Principe di Piedimonte, Conte d'Alife, * Neapel 27. 1. 1857, † ebd. 26. 5. 1924; × Neapel 4. 1. 1880 Donna Giuseppina Moncada, * Palermo 23. 12. 1860, †, T. d. Don Corrado M., 11. Principe di Paternó, u. d. Stefania Starrabba a. d. H. der Marchesi di Rudini.**

Tochter:

Donna Antonietta Duchessa di Laurenzana, * Neapel 8. 12. 1880; × Neapel 7. 6. 1899 Giovanni Barone de Riseis Duca di Bovino, *

b) zweiter Ehe:

- 2. Donna Elisabetha, * Neapel 9. 3. 1863; × Neapel 21. 2. 1881 Giovanni Vincenzo Conte Galanti, * 1861, † 2. 1941 (.....).**
- 3. Donna Maria, * Neapel 20. 11. 1864, † 25. 3. 1944; × Neapel 20. 2. 1888 Giovanni Antonio Marchese Mazzacorati, * 11. 6. 1860, † Florenz 16. 12. 1919.**

4. Don Ferdinando Gaetani dell'Aquila d'Aragona, Duca di Laurenzana, * Neapel 18. 4. 1870, † ebd. 23. 4. 1911 (persönl. Titel durch Kgl. ital. Diplom 23. 8. 1900; Verleihung des Titels Conte für die gesamte männliche Nachkommenschaft Rom 6. 5. 1915); × Neapel 10. 6. 1896 Antonia Compagna, * Corigliano Calabro 16. 8. 1874, † Rom 16. 9. 1951, ED. des souv. Malt.-RrO., PD. der Königin von Italien, T. d. Senatore del Regno Barone Francesco C. u. d. Donna Maria Bianca Gallone a. d. H. der Principi di Tricase e Moliterno.

Kinder:

- 1) Don Filippo Duca e Conte Gaetani dell'Aquila d'Aragona, * Neapel 8. 4. 1897; × Florenz 5. 2. 1923 Isabella Gerini, * Florenz 10. 2. 1899, T. d. Gerino Marchese G. u. d. Donna Teresa dei Principi Torlonia (*Rom, 12 Via G. Mangili*).

Kinder:

- (1) Conte Ferdinando, * Florenz 26. 7. 1924, Dr. jur.; × Uzzano Greve 29. 9. 1949 Dainella dei Conte De' Dainelli da Bagnano Masetti, * Rom 2. 7. 1925, T. d. Carlo Conte De'D. da B. M. u. d. Margherita Fiorini.

Kinder:

- a. Conte Bonifacio, * Rom 2. 9. 1950.
b. Donna Isabella, * Rom 7. 8. 1952.

- (2) Conte Nicolo, * Rom 22. 6. 1928.

- (3) Donna Sveva, * Neapel 23. 1. 1935.

- 2) Donna Delia, * Neapel 9. 11. 1903; × Rom 5. 6. 1926 Dr. jur. Galeazzo Marchese und Conte Guidi di Bagno, * Rom 21. 3. 1902, † ebd. 3. 11. 1946 (*Rom, 11 Via Giacomo Puccini*).

5. Donna Teresa, * Neapel 1. 9. 1874, Hofd. d. Kgin v. Italien; × Neapel 9. 9. 1895 Roberto Monaco, Duca di Longano, * Neapel 29. 8. 1871, † Rom 19. 10. 1936, Kgl. ital. Geschwader-Adm. z. D., E Flügeldj. d. Kgs, Palastpräfekt u. OZeremonienm. d. Kgl. Hofes (.....).

2. Ast

Conte Luigi Gaetani dell'Aquila d'Aragona, * 30. 9. 1777, † Portici 7. 9. 1856, Kgl. sizil. Khr u. Gen.-Lt.; × 4. 12. 1805 Nob. Marianna de Ferdinando, *, † 30. 5. 1859, HofD., T. d. u. d.

Conte Michele Gaetani dell'Aquila d'Aragona, * Neapel 12. 5. 1821, † ebd. 6. 5. 1859; × Neapel 4. 12. 1845 Donna

Litteria Colonna Romano Baronessa di Centineo u. di Jannace,
 * Messina 1825, † Neapel 31. 12. 1897, T. d. u. d.

Conte Paolo Gaetani dell'Aquila d'Aragona, Barone di Centineo e di Jannace (durch Erbschaft seiner Mutter), * Neapel 6. 4. 1855, † S. Giorgio a Cremano 30. 7. 1899; × Neapel 1. 2. 1877 Donna Emmanuela Caracciolo Stella a. d. H. der Marchesi di Sant'Eramo, * Neapel 7. 9. 1859, †, T. d. Antonio Francesco C. Conte Rocco St. u. d. Donna Serra dei Duchi di Cassano.

Conte Luigi Gaetani dell'Aquila d'Aragona, * Neapel 17. 12. 1877, † Bellavista 12. 4. 1945; × Neapel 9. 2. 1901 Marie Przzsin zu Solms-Braunfels, * Baden-Baden 20. 10. 1879, T. d. Georg Fst zu S.-B. u. d. Emmanuela Gallone a. d. H. der Principi di Tricase e Moliterno (*Neapel, Corso Vittorio Eman., Villino Maria*).

Conte Paolo Gaetani dell'Aquila d'Aragona, * Neapel 2. 12. 1901, ERr des souv. Malt.-RrO.; × Neapel 27. 1. 1921 Francesca Baronessa Barracco, * Neapel 19. 12. 1898, † Torre del Greco 25. 10. 1942, T. d. Barone Enrico B. u. d. Donna Maria Doria a. d. H. der Principi d'Angri (*Torre del Greco, Neapel, Villa Olivella*).

1. Conte Luigi, * Neapel 11. 3. 1922, Dr. jur. u. Lt. zur See; × Capri 11. 11. 1945 Adriana Santelli, * Neapel 10. 4. 1923, T. d. Antonio S. u. d. Carolina Baccaro, (*Neapel, Pizzofalcone 43*).

Kinder:

- 1) Donna Francesca, * Neapel 23. 8. 1946.
- 2) Conte Paolo * Neapel 26. 11. 1948.
2. Conte Enrico, * Neapel 14. 4. 1926, Dr. phil.; × Schloß Pommersfelden 29. 11. 1950 Sophie Gfn v. Bentinck, * Mid-dachten 10. 6. 1924, T. d. Wilhelm Gf v. B. u. Waldeck-Limpurg u. d. Adrienne Jkvr. Vegelin van Claerbergen (*Neapel, Pizzofalcone 43*).
3. Conte Bonifacio, * Neapel 1. 12. 1934.

Campofranco *

(a. d. H. Lucchesi Palli)

Kath. — Die Stammreihe beginnt mit **Andrea Palli de Lucchisio**, der mit dem Gfn Roger 1067 nach Sizilien übersiedelte. — **Barone delle Milici** e di Massario 1501; **Barone di Damisa** 1504; **Barone di Camastra** 1525 (Titel auf andere Geschlechter übergegangen); **sizilian.-spanischer Principe (primog.) di Campofranco** (Prov. Caltanissetta) 13. 7. 1625 (durch Philipp IV. von Spanien); **sizilian.-span. Duca (Primog.) della Grazia** (Prov. Agrigent) 26. 10. 1699 (durch Karl II. von Spanien); **ital. Bestätigung der Titel Barone di Castelnormando** 1891, **Principe di Campofranco u. Duca della Grazia** (beide in der Primog.) 27. 6. 1892, des Titels **Conte für die männliche Nachkommenschaft** 16. 10. 1895. — Die Mitgl. des Hauses führen den Familiennamen **Lucchesi Palli** mit dem Prädikat „Don“ bzw. „Donna“, (unter Einschaltung des Vornamens), die männlichen Mitglieder den Titel **Conte**. — W.: (1892) Gekr. g.-bew. schw. Doppeladler, bel. mit get. Brustschild, darin oben in R. 3 (2, 1) g. Kugeln, unten in B. ein g. Löwe, in der rechten Franke einen 8strahligen s. Stern haltend, Fstnkr. u. -mantel.

Vgl. Goth. Hofkal. 1897, 1913 und 1941.

Chef: Roberto Principe di Campofranco, Duca della Grazia, * 1897.

Giovanni Emmanuele Conte Lucchesi Palli, 7. Principe di Campofranco, 5. Duca della Grazia, * Palermo 10. 5. 1735, † ebd. 26. 8. 1797; > **Palermo** 30. 4. 1780 **Bianca Filangeri dei Principe di Cutò, * Palermo** 25. 4. 1756, † ebd. 24. 9. 1825, T. d. **Alessandro F., Pr., di C. u. d. Nicoletta Filangeri di San Carlo.**

Antonio Conte Lucchesi-Palli, 8. Principe di Campofranco, * Palermo 22. 5. 1781, † ebd. 25. 5. 1856; > **Palermo** 30. 7. 1800 **Donna Anna Maria Principessa Pignatelli, * Casaledi Basa** 2. 4. 1784, † **Palermo** 21. 4. 1837, T. d. **Ettore P. Principe di Noja, u. d. Donna Anna Maria Piccolomini.**

Ferdinando Conte Lucchesi Palli
1784 — 1847
(Nachkommen in
einem späteren
Bande).

Ettore Conte Lucchesi Palli, 9. Principe di Campofranco usw., * Palermo 2. 8. 1806, † **Brunnsee** 1. 4. 1864; > **Rom** 14. 12. 1831 **Caroline Przssin v. Bourbon-Sizilien, * Palermo** 2. 8. 1806, † **Brunnsee** 16. 4. 1870 (> **I. Paris** 17. 6. 1816 **Carl Ferdinand de Bourbon, Duc de Berry, † Paris** 14. 2. 1820), T. d. **Franz I. Kg beider Sizilien, u. d. Maria Clementine Erzbgzin v. Österreich.**

Maria Adinolfo Conte Lucchesi-Palli, 8. Duca della Grazia, * Graz 10. 3. 1840, † Brunnsee 4. 2. 1911, folgte seinem Oheim Emmanuele, 10. Principe di Campofranco, * 1803, † 9. 1. 1891 (aber nicht im Titel eines Principe di Campofranco, indem er auf diesen zugunsten seines ältesten Sohnes verzichtete), Bailli u. Großkreuz d. souv. Malt.-RrO. usw.; × Brunnsee 7. 10. 1860 Lucrezia Nicoletta Ruffo, * Neapel 2. 12. 1841, † Venedig 17. 4. 1931, T. d. Don Vincenzo R., Principe d. S. Antimo, Duca di Bagnara, u. d. Sarah Louise Strachan.

1. Enrico Conte Lucchesi Palli, 11. Principe di Campofranco, (nach dem Tode seines Großheims Emmanuel auch) 9. Duca della Grazia, * Brunnsee 19. 8. 1861, † Schloß Salleg i. Kaltern 1. 3. 1924, Großkr. u. EBailli des souv. Malt.-RrO.; × Wien 26. 7. 1892 Maria Rainiera Gfm v. Waideck, * Luzern 21. 7. 1872, † Gries b. Bozen 17. 2. 1936, StkrD., ED des souv. Malt.-RrO., T. d. Heinrich Erzh. v. Oesterreich u. d. Leopoldine Frf. v. Waideck geb. Hofmann.

Tochter:

Maria Renata, * Bozen 6. 1. 1895; × Graz 29. 5. 1922 Siegfried Gf v. Kuenburg, * St. Johann 11. 11. 1886, vorm. K. u. K. Km. (*Kaltern b. Bozen*).

2. Maria, * Brunnsee 19. 9. 1862; × Venedig 8. 6. 1901 Eduard Moore, * , † Mirano 9. 1. 1943 (*Mirano, Veneto, Ital.*).
3. Blanche, * Brunnsee 13. 3. 1865, † Graz 6. 10. 1943, K. u. K. PD., StkrD.; × Brunnsee 28. 9. 1889 Georg Altgf zu Salm-Reifferscheidt-Krautheim, * Villa Thurn b. Graz 2. 7. 1864, † Slovenska Bistrica, Jugoslavien, 2. 2. 1931.
4. Don Carlo Conte Lucchesi Palli, 12. Principe di Campofranco, 10. Duca della Grazia, * Brunnsee 22. 12. 1868, † Portobuffolè (Treviso) 18. 8. 1951, EGroßkr. u. EBailli u. Komtur der Ballei Bourbon des souv. Malt.-RrO.; × Prag 25. 10. 1893 Sidonie Gfm v. Fünfkirchen, * Winaf 25. 7. 1872, † Brunnsee 29. 5. 1902, T. d. Ferdinand Gf v. F. u. d. Antonia Gfm Czernin v. u. zu Chudemitz; × II. Anholt, Westf., 15. 1. 1907 Henriette Przssin zu Salm-Salm, * Anholt 21. 6. 1875, T. d. Fstn Alfred zu S.-S. u. d. Rosa Gfm v. Lützw (Portobuffolè Treviso, Ital.).

Kinder: a) erster Ehe:

- 1) Maria Francesca, * Brunnsee 8. 8. 1894; × Brunnsee 11. 11. 1925 Sighard Gf v. Enzenberg, zum Freyen- u. Jöchelsturn, * St. Johann i. Tirol 31. 8. 1886 (*Liebensich i. Terlan u. Schloß Tratzberg, P. Jenbuch, Österr.*).

- 2) Don Roberto Conto Lucchesi Palli, 13. Principe di Campofranco, 11. Duca della Grasia, * Brunnsee 5. 1. 1897, Dr. jur. EGroßkr. u. EBailli u. Komtur der Ballei Bourbon des souv. Malt.-RrO, GKM di Spada e cappa d. Papstes Pius XII.; < London 6. 11. 1924 Lady Hermione Gladys Herbert, * London 17. 9. 1900, T. d. Georges 4 Earl of Powis u. d. Hon. Violet Lane Fox, 16. Baroness Darcy de Knayth (im eigenen Recht) a. d. H. d. Lords Conyers (*Cola di Lasise, Prov. Verona, Ital.*).

Tochter:

Violet Maria Carolina, * London 27. 11. 1930.

- 3) Antonietta Giuseppa Nicoletta, * Brunnsee 5. 11. 1899 (*Innsbruck, Pal. Ensenberg, Tirol*).

b) zweiter Ehe:

- 4) Elisabetta, * Brunnsee 22. 12. 1907.

- 5) Conte Alfredo, * Weinburg 30. 1. 1916; < Prag 7. 2. 1952 Elena Bastipan, *, T. d. u. d. (*Schloß Zampach, Post Wildenschwert, CSR*).

5. Conte Pietro, * Rom 7. 2. 1870, † Brunnsee 5. 12. 1939, Dr. jur., Justiz-Rr des Konstantin-O. von St. Georg; < Schwarzau a. St. 12. 8. 1906 Beatrix Prassin v. Bourbon v. Parma, * Biarritz 9. 1. 1879, † Brunnsee 11. 3. 1946, StkrD., Justiz-D. des Konstantin-O. v. St. Georg, T. d. Robert Hg v. B. v. P. u. d. Maria Pia Prassin v. Bourbon-Sizilien.

Söhne:

- 1) Conte Ludovico Roberto, * Venedig 7. 5. 1907, Justiz-Rr des Konstantin-O. v. St. Georg; < Florenz 7. 6. 1941 Donna Stefania Ruffo di Calabria a. d. H. der Principi di Palazzo, * Florenz 25. 8. 1909, T. d. Don Umberto R. di C. u. d. Donna Isabella a. d. H. d. Marchesi Torrigiani (*Brunnsee, P. Weitersfeld, Steiermark*).

Kinder:

(1) Conte Pietro, * Rom 4. 1. 1943.

(2) Conte Umberto, * S. Gimignano 5. 10. 1944.

(3) Conte Adinolfo, * S. Gimignano 20. 7. 1946.

(4) Conte Ferrante Emanuele, * Graz 11. 1. 1952.

- 2) Conte Adinolfo Anton Sixtus, * Brunnsee 18. 6. 1911, Justiz-Rr des Konstantin-O. v. St. Georg; < Brunnsee 2. 6. 1946 Charlotte Gfn Teleki v. Szék, * Budapest 29. 3. 1923, T. d. Michael Gfn T. v. S. u. d. Pauline Gfn Szirmay v. Szirma-Bessenýö (*Brunnsee, Post Weitersfeld, Steiermark*).

Carolath-Beuthen *

(a. d. H. Schoenaich).

Ref. — Niederlausitzer Uradel, der mit Tytske (Dietrich) v. Schoenaich 1329 urkundl. (vgl. Worbs, *Gesch. der Hschaft Sorau und Triebel*) zuerst erscheint. — Erwerbung der Hschaften Carolath und Beuthen um 1550; Bestätigung des Majorats und Frhr v. Beuthen Prag 27. 10. 1601; erbländ.-österr. Bestätigung des Frhrstandes 28. 6. 1616 (für das Gesamtgeschlecht); Reichsgf Wien 5. 2. 1700 (für Hans Georg Frhr v. Schoenaich-Beuthen); böhm. Bestätigung 27. 7. 1700; kursächs. Anerkennung 5. 8. 1703; preuß. Fst (primog.) zu Carolath-Beuthen Breslau 6. 11. 1741 (für des Obigen Sohn Hans Carl); preuß. Ausdehnung des Fststandes auf die gesamte Nachkommenschaft Berlin 16. 1. 1753; erbl. Mitgl. des ehem. preuß. Herrenh. 12. 10. 1854; Verleihung des Präd. „Durchlauch“ an das Familienhaupt Berlin 22. 10. 1861. — Die Nachgeborenen führen den Namen Prinz bzw. Prinzessin v. Schoenaich-Carolath (Fstl. Gnaden). — StW.: In G. ein aus Zweigen geflochtener gr. Kranz, der mit Eichen und Eichenblättern abwechselnd best. ist; auf dem gekr. H. 1. mit r.-g. Decken, 2. mit r.-s. Decken der Kranz.

Vgl. „*Gesch. des Geschl. von Schönauich*“ von Christian David Klopsch, *Glogau* 1847—1856. — *Coth. Hofkal.* 1821, 1860 und 1942.

Chef: Karl Erdmann Fürst zu Carolath-Beuthen, * 1930.

Heinrich Karl Erdmann 3. Fürst zu Carolath-Beuthen, * Carolath 3. 11. 1759, † ebd. 1. 2. 1817, Fr.Stdsrh. auf Carolath u. Beuthen; > I. Frankfurt a. M. 10. 2. 1783 Amalie Przssin v. Sachsen-Meiningen, * Frankfurt a. M. 4. 3. 1762, † Carolath 28. 5. 1798, T. d. Anton Ulrich Hzg v. S.-M. u. d. Amalie Ldgfin v. Hessen-Philippthal; > II. Carolath 18. 11. 1798 Caroline v. Oertel, * Weimar 23. 1. 1769, † Neusalz 19. 1. 1845, T. d. Friedrich Benedikt v. O. auf Döbitz u. d. Johanne Caroline v. Greiner.

Erster Ehe:

Pr. Karl Wilhelm Philipp
Ferdinand, 1785—1820
siehe I. Linie.

Pr. Friedrich Wilhelm Karl
1790—1859
siehe II. Linie.

I. Linie: Carolath

Karl Wilhelm Philipp Ferdinand Prinz v. Schoenaich-Carolath, * Carolath 17. 1. 1785, † Berlin 23. 1. 1820, auf Cölmchen, *Liebensig u. Pirnig*; > 20. 9. 1810 Hermine Gfin v. Pückler Freiin v. *Groditz*, * Muskau 27. 12. 1792, † München 29. 5. 1834 (> II. 15. 4.

1822 Joseph Max Gf v. Tauffkirchen-Guttenburg, † 17. 11. 1861), T. d. Ludwig Karl Gf v. P. auf Muskau, Branitz usw. u. d. Clementine Gfin v. Callenberg a. d. H. Muskau.

Pr. Ludwig Ferdinand Karl Erdmann Alexander Deodatus, * Cölmchen 26. 6. 1811, † Amtitz 22. 1. 1862, auf Cölmchen usw., erbt Amtitz; × I. Carolath 4. 10. 1840 Adelheid Przssin v. Schoenaich-Carolath, * Carolath 9. 12. 1823, † Gellhausen 27. 8. 1841, T. d. Heinrich Fst zu Carolath-Beuthen u. d. Adelheid Gfin zu Pappenheim; × II. Breslau 8. 5. 1843 Wanda Gfin v. Henckel Freiin v. Donnersmarck, * Breslau 1. 11. 1826, † Florenz 11. 2. 1907, T. d. Karl Lazarus Gfn v. H., Fr. Stdsbrn auf Beuthen usw., u. d. Julie Gfin v. Bohlen.

zweiter Ehe:

Karl Ludwig Erdmann Ferdinand 5. Fürst zu Carolath-Beuthen, * Dresden 14. 2. 1845, † Homburg v. d. Höhe 6. 7. 1912, Fr. Stdsbr auf Beuthen, Kgl. pr. Major; folgte seinem Großoheim, dem 4. Fürsten Heinrich (1783—1864); × I. Trachenberg 10. 11. 1839 Elisabeth Gfin v. Hatzfeldt, * Trachenberg 10. 11. 1839, † Venedig 12. 1. 1914 (gesch. 29. 4. 1881), T. d. Hermann Fstn v. H. zu Trachenberg u. d. Mathilde Gfin v. Reichenbach; × II. Festenberg 4. 2. 1886 Katharina Gfin v. Reichenbach-Goschütz, * Schönwald 10. 3. 1861, † Neusalz 9. 11. 1941, T. d. Hugo Gfn v. R. auf Schönwald u. d. Helene Gfin v. Bethusy-Huc.

zweiter Ehe:

1. Przssin Wanda Maria-Rosa Luise Aline Helene, * Carolath 13. 2. 1887; × Carolath 22. 9. 1912 Friedrich Karl v. der Schulenburg, * Berlin 14. 7. 1881, × b. Foucaucourt, westl. Péronne, 12. 8. 1918, Kgl. pr. Rittm. i. Leib.-Kür.-Rgt. Nr. 1, kmndt als Bat.-Führer zum Res.-Inf.-Rgt. Nr. 227 (*Anreppen 67, bei Rumel, Paderborn-Land*).
2. Przssin Katharina Margarete Karoline Friederike, * Carolath 4. 6. 1889; × Carolath 14. 8. 1920 Theodor v. Lieres u. Wilkau, * Stephanshain 7. 1. 1877, † Ober-Weistritz 1. 1. 1938, Kgl. pr. Major a. D. (*Haseldorf b. Ustersen, Holstein*).
3. Hans-Karl Erdmann Ludwig Hugo Heinrich Ferdinand 6. Fürst zu Carolath-Beuthen, Fr. Stdsbr. auf Beuthen usw., * Carolath 9. 8. 1892, † Breslau 15. 9. 1933; × Carolath 21. 4. 1920 Irene v. Anderten, * Berlin 6. 1. 1897, † Hamburg 1. 10. 1948, T. d. Kgl. pr. Obersten Klaus v. A. u. d. Marie Gallus.

Kinder:

- 1) Przssin Elisabeth Katharina Maria Hermine Irene Leonie Edith Sabine, * Breslau 12. 1. 1921; > Tübingen 29. 9. 1946 Walter Führer, * Bendiglauken, Kr. Tilsit, 27. 3. 1916, Dr. med. (*Tübingen*).
- 2) Przssin Marie-Luise Katharina Friederike Jane Leonie Anga, * Carolath 2. 6. 1922; > Haseldorf 11. 4. 1947 Victor v. Rège, * Bremen 16. 8. 1892, bis 1945 Verwalter und Vorsteher der Stiftsgüter Lobosin u. Karlshöhe, Kr. Samter, (§) RRR d. Joh.-O. (*Hohenmalmberg bei Bad Ems*).
- 3) Przssin Inez Dorothea Luise Wanda Sophie, * Carolath 23. 6. 1925. > Wien 10. 11. 1951 Heinrich Mrkos, *, Dipl. Ing. (*Wien VI, Gumpendorfer Str. 129*).
- 4) Carl-Erdmann Georg Siegfried 7. Fürst zu Carolath-Beuthen Gf v. Schoenaich u. Frhr zu Beuthen, * Carolath 19. 10. 1930, Fr. Stdsr auf Beuthen (§) (*Haseldorf b. Uetersen, Holstein, Rosenhügelstr. 35a*).
4. Przssin Sabine Wanda Helene Luise Friederike Katharina, * Carolath 12. 10. 1893; > Potsdam 2. 8. 1914 Emich Pr. zu Salm-Horstmar, * Varlar 5. 2. 1883, Kgl. preuß. Rittm. a. D., RRR d. Joh.-O. (*Vörden b. Hörter, Westf.*).

II. Linie: Saabor, Mellendorf, Haseldorf

Friedrich Wilhelm Carl Prinz v. Schoenaich-Carolath, * Carolath 29. 10. 1790, † Saabor 21. 11. 1859; > Stonsdorf 25. 8. 1817 Karoline Przssin Reuß-Schleiz-Köstritz, * Braunschweig 8. 11. 1796, † Saabor 20. 12. 1828, T. d. Heinrich XLIV. Pr. R.-S.-K. u. d. Auguste Riedesel Freiin zu Eisenbach.

-
1. Pr. Ferdinand Heinrich Erdmann, * Saabor 26. 7. 1818, † ebd. 24. 5. 1893, Majoratsherr auf Mellendorf u. auf Saabor, Kgl. preuß. Rittm. a. D.; > Stonsdorf, Riesengeb., 20. 7. 1843 Johanna Przssin Reuß-Schleiz-Köstritz, * Dresden 25. 1. 1820, † Rohnstock 14. 7. 1878, T. d. Heinrich LXIII Pr. R. j. L. auf Trebschen u. d. Eleonore Gfin zu Stolberg-Wernigerode.

Söhne:

- 1) Pr. Georg Heinrich Friedrich August, * Saabor 12. 8. 1846, † Mellendorf 23. 2. 1910, Majoratsherr auf Mellendorf und Herr auf Saabor; > München 7. 10. 1872 Wanda Przssin v. Schoenaich-Carolath, * Breslau 15. 2. 1849, † Mellendorf 29. 5. 1925, T. d. Ludwig Pr. v. S.-C. u. d. Wanda Gfin *Henckel* Freiin v. Donnermarck.

Kinder:

- (1) Pr. Johann Georg Ludwig Ferdinand August, * Saabor 11. 9. 1873, † Wölfelsgrund 7. 4. 1920, Majoratsrhr auf Mellendorf u. auf Saabor, Kgl. preuß. Major a. D., vorm. à l. s. d. A., ERr d. Joh.-O.; × Greiz 7. 1. 1907 Hermine Przssin Reuß ä. L., * Greiz 17. 12. 1887, † Frankfurt a. O. 7. 8. 1947, auf Saabor (§), Kr. Grünberg, Schles. (× II. Haus Doorn 5. 11. 1922 Wilhelm II. vorm. reg. Deutscher Kaiser und Kg v. Preußen), T. d. Heinrich XXII Fst R. ä. L. u. d. Ida Przssin zu Schaumburg-Lippe.

Kinder:

- a. Pr. Hans Georg Heinrich Ludwig Friedrich Hermann Ferdinand, * Berlin 3. 11. 1907, ✕ bei Mantschina in Rußland 9. 8. 1943, Dr. jur. utr., auf Mellendorf, Kr. Reichenbach, Schles., Hptm. d. Res. im Inf.-Regt. 7, Rr d. Deutschen O., Ballei Utrecht; × (standesamtlich) Langseifersdorf 20. 6. und (kirchlich) Saabor 24. 6. 1939 Sibylle Frein v. Zedlitz und Leipe, * Kuchendorf 4. 7. 1910, Mitbes. von Kuchendorf, Kr. Reichenbach (§), T. d. Landesältesten Günther Frhr v. Z. u. L. auf Kuchendorf u. d. Ilse v. Lieres u. Wilkau (*Schloßgut Ast bei Landshut, Bayern*).

Kinder:

- a) Przssin Marina Hermine Ilse Sibylle Huberta, * Breslau 8. 5. 1940.
- b) Pr. Georg-Dietrich Heinrich Günther Wilhelm Hubertus, * Breslau 4. 1. 1943, auf Mellendorf u. Saabor (§).
- b. Przssin Hermine Caroline Wanda Ida Luise Feodora Viktoria Auguste, * Saabor 9. 5. 1910; × Saabor 12. 12. 1936 Hugo Herbert Hartung, * (*Berlin-Charlottenburg, Xantener Str. 7*).
- c. Pr. Ferdinand Johann Georg Hermann Heinrich Ludwig Wilhelm Friedrich August, * Saabor 5. 4. 1913, Freier Stdsrhr auf Amtitz (§), Exspekt. d. Deutschen O., Balley Utrecht, erbl. Mitgl. d. vorm. preuß. Herrenhauses; × 193. Rosa Rauch, * (gesch. 194.).
- d. Przssin Henriette Hermine Wanda Ida Luise, * Berlin 25. 11. 1918 (*Wedel in Holstein, Schulauer Moorweg 2*); × (standesamtlich) Haus Doorn 1. 10. und (kirchlich) Berlin 5. 10. 1940 Franz Joseph Pr. v. Preußen,

- * Potsdam 15. 12. 1916, Rr d. Schw.-Adl.-O., (gesch. 5. 9. 1946) (*Bad Homburg v. d. Höhe, Promenade 81*).
- (2) Przssin Margarete Karoline Julie, * Saabor 31. 1. 1877, Oberin i. R. (*Bethel b. Bielefeld, Konvik*).
- (3) Przssin Eleonore Julie Helene Dorothee, * Mellendorf 13. 7. 1884; × Ronneburg 8. 12. 1918 Dr. med. Johannes Brinkmann, * Halle a. S. 9. 12. 1887, a. o. Prof. an der Universität Jena, Dir. d. Med. Klinik im Heinrich-Braun-Krankenhaus in Zwickau, Sachsen (*Jena*).
- 2) Pr. Hans Heinrich Friedrich August, * Saabor 26. 8. 1849, † Hannover 5./6. 5. 1910, Kgl. preuß. Oberst a. D.; × Rudolstadt 24. 1. 1884 Helene Przssin v. Leutenberg, * Rudolstadt 2. 6. 1860, † Hannover 17. 5. 1937, T. d. Friedrich Günther Fst v. Schwarzburg-Rudolstadt u. d. Helene Przssin v. Anhalt (infolge Adoption durch Pr. Wilhelm v. Anhalt), geb. Gfin v. Reina.

Kinder:

- (1) Przssin Mechtildis, * Frankfurt a. O. 5. 11. 1884; × Schloß Ralswiek 31. 8. 1923 Angus Gf v. Douglas, * Leopoldshall 16. 11. 1870, † München 21. 10. 1938, Fkhr auf Ralswiek (*Bad Tölz, Kogelweg 6*).
- (2) Pr. Günther Sieghard, * Frankfurt a. O. 27. 1. 1886 (Adoptivsohn seit 11. 1. 1934 d. Przssin Margarete v. Schoenaich-Carolath Przssin v. Schönburg-Waldenburg), auf Starzeddel, Antoinettenruh, Raubarth u. Vetersfelde, Kr. Guben (§), Kgl. pr. Hptm. a. D., ERr d. Joh.-O.; × I. Schloß Altenhausen 11. 7. 1924 Hedwig Freiin v. Richtofen, * Gutschdorf 16. 5. 1890, † Frankfurt a. M. 13. 6. 1933, Mitbesitzerin von Gutschdorf, T. d. Ulrich Frhrn v. R. auf Gutschdorf u. d. Paula Freiin v. Pfeufer; × II. Schloß Rüdenhausen 27. 5. 1936 Emma Gfin zu Castell-Rüdenhausen, * München 28. 11. 1906, T. d. Hermann Gf zu C.-R. u. d. Freda Gfin zu Solms-Sonnenwalde (s. II. Abt.) (*Remlingen, Kr. Marktheidenfeld, Ofranken*).

Kinder: a) erster Ehe:

- a. Przssin Beate, * Breslau 18. 2. 1927, Mitbesitzerin von Gutschdorf (§).
- b. Pr. Sieghard Hans Udo, * Breslau 5. 4. 1929, Mitbesitzer von Gutschdorf (§) (*Hamburg 20, Inselstr. 33*).

b) zweiter Ehe:

- c. Pr. Hans-Hermann Sieghard Heinrich, * Breslau 11. 5. 1937.
- d. Pr. Hubertus Sieghard, * Breslau 19. 8. 1938.
- e. Pr. Friedrich Sieghard Otto, * Breslau 23. 1. 1943.
- f. Przssin Verena, * Würzburg 3. 9. 1945.
2. Pr. Karl Heinrich Friedrich Georg Alexander, * Mellendorf 28. 6. 1820, † Wiesbaden 2. 3. 1874; × Haseldorf 3. 9. 1848 Emilie v. Oppen-Schilden, * Clausholm, Jütland, 18. 4. 1822, † Wiesbaden 15. 6. 1871, T. d. Fkhrn Rudolf v. O.Sch. auf Alt-Gatersleben u. d. Rosalie Friccicus v. Schilden.

Sohn:

Emil Rudolf Osman Prinz v. Schoenaich-Carolath-Schilden, * Breslau 8. 4. 1852, † Haseldorf 30. 4. 1908 (preuß. Namen- und Wappenvereinigung mit Schilden für den jeweiligen Besitzer des v. Schilden'schen Fkm. Haseldorf, Kiel 22. 6. 1899), Fkhr auf Haseldorf b. Ütersen; × Hannover 1. 7. 1887 Katharina v. Knorring, * Weißenfeld b. Hapsal, Estland, 25. 7. 1867, † Haseldorf 6. 11. 1947, T. d. Gustav v. K. auf Weißenfeld u. d. Elisabeth Agnes Wiese (*Haseldorf b. Ütersen, Holstein*).

Kinder:

- (1) Przssin Margarete, * Davos-Dorf 5. 6. 1888; × Haseldorf 24. 7. 1914 Karl Pr. zu Bentheim und Steinfurt, * Bentheim 10. 12. 1884 † Burgsteinfurt 14. 2. 1951, Oberst d. Luftwaffe a. D. (.....).
- (2) Pr. Georg Julius Rudolf, * Davos-Dorf 24. 5. 1891, auf Haseldorf, RRr d. Joh.-O.; × Preetz 20. 5. 1919 Agnes Gfin v. Platen Hallermund, * Kaden 15. 8. 1890, T. d. Georg Gfn v. P. H. auf Kaden u. d. Rosalie Gfin v. Moltke (*Haseldorf b. Ütersen, Kr. Pinneberg*).

Kinder:

- a. Pr. Georg Alexander, * Haseldorf 25. 3. 1920, ✕ bei Sapolje in Rußland 6. 8. 1941.
- b. Przssin Renata Marie-Luise Gabriele Elisabeth Margarete, * Haseldorf 19. 7. 1921.
- (3) Przssin Elisabeth, * Gries 1. 5. 1893; × Haseldorf 4. 10. 1913 Alexander Gf v. Kielmansegg, * Kassel 10. 1. 1889, auf Seestermühe, Kgl. pr. Rittm. a. D., RRr d. Joh.-O. (*Seestermühe über Elmshorn, Holstein*).

- * Potsdam 15. 12. 1916, Rr d. Schw.-Adl.-O., (gesch. 5. 9. 1946) (*Bad Homburg v. d. Höhe, Promenade 81*).
- (2) Przssin Margarete Karoline Julie, * Saabor 31. 1. 1877, Oberin i. R. (*Bethel b. Bielefeld, Konvikt*).
- (3) Przssin Eleonore Julie Helene Dorothee, * Mellendorf 13. 7. 1884; > Ronneburg 8. 12. 1918 Dr. med. Johannes Brinkmann, * Halle a. S. 9. 12. 1887, a. o. Prof. an der Universität Jena, Dir. d. Med. Klinik im Heinrich-Braun-Krankenhaus in Zwickau, Sachsen (*Jena*).
- 2) Pr. Hans Heinrich Friedrich August, * Saabor 26. 8. 1849, † Hannover 5./6. 5. 1910, Kgl. preuß. Oberst a. D.; > Rudolstadt 24. 1. 1884 Helene Przssin v. Leutenberg, * Rudolstadt 2. 6. 1860, † Hannover 17. 5. 1937, T. d. Friedrich Günther Fst v. Schwarzburg-Rudolstadt u. d. Helene Przssin v. Anhalt (infolge Adoption durch Pr. Wilhelm v. Anhalt), geb. Gfin v. Reina.

Kinder:

- (1) Przssin Mechtildis, * Frankfurt a. O. 5. 11. 1884; > Schloß Ralswiek 31. 8. 1923 Angus Gf v. Douglas, * Leopoldshall 16. 11. 1870, † München 21. 10. 1938, Fkhr auf Ralswiek (*Bad Töls, Kogelweg 6*).
- (2) Pr. Günther Sieghard, * Frankfurt a. O. 27. 1. 1886 (Adoptivsohn seit 11. 1. 1934 d. Przssin Margarete v. Schoenaich-Carolath Przssin v. Schönburg-Waldenburg), auf Starzeddel, Antoinettenruh, Raubarth u. Vetterfelde, Kr. Guben (§), Kgl. pr. Hptm. a. D., ERr d. Joh.-O.; > I. Schloß Altenhausen 11. 7. 1924 Hedwig Freiin v. Richt-hofen, * Gutschdorf 16. 5. 1890, † Frankfurt a. M. 13. 6. 1933, Mitbesitzerin von Gutschdorf, T. d. Ulrich Frhrn v. R. auf Gutschdorf u. d. Paula Freiin v. Pfeufer; > II. Schloß Rüdenhausen 27. 5. 1936 Emma Gfin zu Castell-Rüdenhausen, * München 28. 11. 1906, T. d. Hermann Gf zu C.-R. u. d. Freda Gfin zu Sohns-Sonnenwalde (s. II. Abt.) (*Remlingen, Kr. Marktheidenfeld, Ofranken*).

Kinder: a) erster Ehe:

- a. Przssin Beate, * Breslau 18. 2. 1927, Mitbesitzerin von Gutschdorf (§).
- b. Pr. Sieghard Hans Udo, * Breslau 5. 4. 1929, Mitbesitzer von Gutschdorf (§) (*Hamburg 20, Inselstr. 33*).

b) zweiter Ehe:

- c. Pr. Hans-Hermann Sieghard Heinrich, * Breslau 11. 5. 1937.
 d. Pr. Hubertus Sieghard, * Breslau 19. 8. 1938.
 e. Pr. Friedrich Sieghard Otto, * Breslau 23. 1. 1943.
 f. Przssin Verena, * Würzburg 3. 9. 1945.
2. Pr. Karl Heinrich Friedrich Georg Alexander, * Mellendorf 28. 6. 1820, † Wiesbaden 2. 3. 1874; × Haseldorf 3. 9. 1848 Emilie v. Oppen-Schilden, * Clausholm, Jütland, 18. 4. 1822, † Wiesbaden 15. 6. 1871, T. d. Fkhrn Rudolf v. O.Sch. auf Alt-Gatersleben u. d. Rosalie Friccius v. Schilden.

Sohn:

Emil Rudolf Osman Prinz v. Schoenaich-Carolath-Schilden, * Breslau 8. 4. 1852, † Haseldorf 30. 4. 1908 (preuß. Namen- und Wappenvereinigung mit Schilden für den jeweiligen Besitzer des v. Schilden'schen Fkm. Haseldorf, Kiel 22. 6. 1899), Fkhr auf Haseldorf b. Ütersen; × Hannover 1. 7. 1887 Katharina v. Knorring, * Weußenfeld b. Hapsal, Estland, 25. 7. 1867, † Haseldorf 6. 11. 1947, T. d. Gustav v. K. auf Weußenfeld u. d. Elisabeth Agnes Wiese (*Haseldorf b. Ütersen, Holstein*).

Kinder:

- (1) Przssin Margarete, * Davos-Dorf 5. 6. 1888; × Haseldorf 24. 7. 1914 Karl Pr. zu Bentheim und Steinfurt, * Bentheim 10. 12. 1884 † Burgsteinfurt 14. 2. 1951, Oberst d. Luftwaffe a. D. (.).
- (2) Pr. Georg Julius Rudolf, * Davos-Dorf 24. 5. 1891, auf Haseldorf, RRr d. Joh.-O.; × Preetz 20. 5. 1919 Agnes Gfn v. Platen Hallermund, * Kaden 15. 8. 1890, T. d. Georg Gfn v. P. H. auf Kaden u. d. Rosalie Gfn v. Moltke (*Haseldorf b. Ütersen, Kr. Pinneberg*).

Kinder:

- a. Pr. Georg Alexander, * Haseldorf 25. 3. 1920, × bei Sapolje in Rußland 6. 8. 1941.
 b. Przssin Renata Marie-Luise Gabriele Elisabeth Margarete, * Haseldorf 19. 7. 1921.
- (3) Przssin Elisabeth, * Gries 1. 5. 1893; × Haseldorf 4. 10. 1913 Alexander Gf v. Kielmansegg, * Kassel 10. 1. 1889, auf Seestermühe, Kgl. pr. Rittm. a. D., RRr d. Joh.-O. (*Seestermühe über Elmshorn, Holstein*).

- (4) Pr. Gustav Rudolf Hans-Heinrich Ferdinand, * Homburg v. d. Höhe 9. 11. 1894, Olt. a. D.; > Berlin 12. 5. 1920 Edelgard Gfin v. Waldersee, * Berlin 16. 7. 1891, T. d. Kgl. preuß. Gen.-Lts. Georg Gfn v. W. u. d. Elisabeth Freiin v. Maltzahn a. d. H. Ivenack (*Fazenda Luhandanda Quele, Distr. Malange, Angola, Portug. W. Afrika*).

Sohn:

Pr. Parcival, * Berlin 18. 3. 1923 (*Johannesburg, S.-Afrika*).

- (5) Przssin Gabriele Auguste Marie Friederike, * Haseldorf 23. 9. 1897; > I. Haseldorf 10. 9. 1920 Gustav Gf v. Platen Hallermund, * Kaden 22. 6. 1894, Rittm. a. D. (gesch. 2. 11. 1934) (s. II. Abt.); > II. Hamburg-Blankenese 30. 3. 1937 Joachim v. Schinckel, * Blankenese 29. 7. 1895, Hptm. d. R. a. D. (*Hamburg-Blankenese, Richard-Dehmel-Str.*)

- (6) Przssin Renata Eleonore, * Haseldorf 19. 1. 1899; > Wernigerode 20. 5. 1920 Botho Fst zu Stolberg-Wernigerode, * Wernigerode 10. 12. 1893 (*Forsthaus Luisenlust, Post Hirzenheim, O.-Hessen*).

3. Pr. August Heinrich Bernhard, * Saabor 20. 8. 1822, † Potsdam 16. 10. 1899, Kgl. preuß. Berghptm. a. D.; > Koesfeld 29. 7. 1857 Emma Przssin zu Salm-Horstmar, * Koesfeld 13. 12. 1828, † Potsdam 19. 5. 1892, T. d. Friedrich Fst u. Rheingf zu S.-H. u. d. Elisabeth Gfin zu Solms-Rödelheim.

Sohn:

Pr. Ferdinand Friedrich August Otto Heinrich Karl Eduard Martin, * Tarnowitz 16. 4. 1858, † Bad Oeynhausen 22. 6. 1941, preuß. GReg.-Rat, Hptm. d. Ldw. a. D.; > Ahrensburg 21. 9. 1897 Elisa (Isa) Gfin v. Schimmelmann, * Ahrensburg 16. 10. 1862, T. d. Ernst Gfn v. Sch., Fkhr auf Ahrensburg, u. d. Adelaide Freiin v. Lützerode (.....).

Töchter:

- (1) Przssin Erika Emma Auguste Karoline Fanny Friederik Sophie, * Potsdam 24. 9. 1898; > Schloß Löwenholm, Jütland, 17. 4. 1925 Paul Müller-Knaus, *, (Namensführung lt. Erlaß d. preuß. Justizmin. vom 2. 11. 1927), Forstmeister (*Forstamt Binnen, Bez. Hannover*).
- (2) Przssin Karin-Elisabeth Marie Renata Margarete, * Potsdam 28. 5. 1900; > Bad Doberan i. M. 12. 12. 1933 Christopher Blom Heimbeck, *, *Bankchef (Harstad, Nord-Norwegen)*.

Cars (des) *

(a. d. H. Pérusse)

Kath. — Uradel des Limousin, der daselbst 1027 erscheint u. seine Abstammung auf Andouin de Pérusse, Seigneur de St. Bonnet (Dpt Haute-Vienne) 1281 zurückführt. — Ererbung der (1792 veräußerten u. 1893 wiedererworbenen) Hschaft Les Cars um 1300; Erhebung der Hschaft Les Cars zur Gfschaft 1578; Einführung am Kgl. Hofe von Frankreich als Marquis 20. 2. 1763; Pair von Frankreich 17. 8. 1815; franz. Duc (primog.) März 1816 (erloschen 1822); franz. Duc (primog.) des Cars u. Pair von Frankreich 30. 5. 1825 (für Amedée François). — Die Nachgeborenen führen den Familiennamen de Pérusse des Cars. — W.: In R. ein s. Pfahl mit gestürztem b. Feh. Auf dem gekr. H. mit r.-s. Decken ein geharn. Schwertarm, darüber das Spruchband: Sic per usum fulget. Schildh.: 2 wilde Männer. Wahlspr.: Fais que dois, advienne que pourra. Vgl. Goth. Hofkal. 1874 und 1942.

Chef: Louis de Pérusse, Duc des Cars, * 1909.

Amedée François Regis de Pérusse, 2. Duc des Cars, * Chambéry 30. 9. 1790, † 19. 1. 1868; × 25. 6. 1817 Augustine du Bouchet de Sourches de Tourzel, * 10. 10. 1799, † 10. 10. 1870, T. d. Charles du B. de S., Marquis de T. u. d. Augustine Eleonore de Pons.

François Joseph de Pérusse, 3. Duc des Cars, * Paris 7. 3. 1819, † ebd. 22. 9. 1891; × Paris 18. 7. 1844 Elisabeth de Bastard d'Estang, * 9. 3. 1824, † La Roche-de-Bran 22. 8. 1886, T. d. Dominique François de B., Comte d'E., u. d. Marguerite Douat de la Colonilla.

Louis Albert Philibert Auguste de Pérusse, 4. Duc des Cars, * Paris 29. 4. 1849, † ebd. 16. 6. 1920; × Paris 8. 7. 1873 Marie Thérèse Lafond a. d. H. d. Comtes Lafond, * Paris 13. 5. 1852, † ebd. 4. 6. 1912, T. d. Edmond Comte L. u. d. Marie de Chevrigny.

1. François Marie Edmond de Pérusse, 5. Duc des Cars, * Paris 5. 5. 1875, †; × Paris 1. 12. 1903 Marie-Thérèse Edwards, * Santiago, Chile, 22. 12. 1879 (× I. Yrrarazaval, †), T. d. (L'Hospice, Saint-Symphorien, Sarthe).

Kinder:

1) Marguerite Marie Louise, * Paris 15. 9. 1907; × Paris 26. 10. 1927 Claude Le Pelétier Marquis de Rosambo, * (Paris 16, 44 quai de Passy, und Schloß du Mesnil, Fontenay-Saint-Père, Seine-et-Oise).

- 2) Louis Charles Marie de Pérusse, 6. Duc des Cars, * Paris 10. 7. 1909, Ing. agr.; × Paris 19. 10. 1931 Marie-Louise de Briey, a. d. H. d. Comtes de Briey, * Ohain, Belgien, 16. 6. 1911, T. d. Comte de B. u. d. (*Paris 16, 75 rue de Longchamp, und Schloß Sourches, Saint-Symphorien, Sarthe*).
Kinder:
- (1) François-Amedée Pierre de Pérusse, Marquis des Cars, * Paris 9. 10. 1932.
(2) Marie-Thérèse, * Paris 25. 3. 1935.
(3) Marguerite, * 1. 1941.
(4) Brigitte, * 10. 1943.
- 3) Guy Augustin Marie Jean de Pérusse, Comte des Cars, * Paris 6. 5. 1911; × I. Nancy 17. 4. 1934 Mary Vilgrain, Collonge, Kt. Waadt, Schweiz 23. 11. 1914 (gesch. 21. 7. 1938; × II. Paris 20. 12. 1938 Roger Gérard), T. d. × II. (*Paris*).
2. Augustine Pauline, * Paris 12. 8. 1876 (*Paris 7, 43 rue de Bellechasse*).

Caylus *

(d. Zt. a. d. in dieser Linie im Mannestamm erloschenen H. Rougé),
Kath. — Claude Abraham de Tubières, Marquis de Caylus, († 1759), Rr d. (span.) O. v. Gold. Vließ, wurde durch Kgl. span. Verleihung (Diplom v. 6. 4. 1742) Duque de Caylus u. Grande v. Spanien 1. Kl. Da die Nachkommenschaft seines Bruders Jean Anne de Tubières, Marquis de Caylus (*7. 5. 1666, † Brüssel 1704; × 1686 Marthe Marguérite de Valois de Villette, * 1673, † 15. 4. 1729, Nichte der Madame de Maintenon, unter ihrem Namen „Marquise de Caylus“ als Schriftstellerin bekannt) bald nach dem Tode des 1. Duque erlosch, wurde der Titel auf den Enkel der Schwester des 1. Duque de Caylus, Achille Joseph Robert Marquis de Lignerac, als 2. Duque übertragen (Kgl. span. Bestätigung 3. 5. 1770, Kgl. franz. Bestätigung 26. 12. 1770). Dessen Sohn Joseph Louis Robert Marquis de Lignerac, 3. Duque de Caylus, wurde durch Kgl. Ordonnanz v. 17. 8. 1815 (pers.) Pair von Frankreich. Erbl. Pairswürde (Dipl. v. 18. 2. 1818 u. 22. 5. 1820) infolge Kgl. franz. Verleihung des Titels Duc de Caylus (31. 8. 1817). — Durch Kgl. span. Dekret v. 16. 9. 1893 wurde die Anwartschaft des Arthur Comte de Rougé — späteren 5. Duque —, Urenkels der Schwester des 3. Duque de Caylus, auf den span. Titel bestätigt. — Kgl. span. Bestätigung der Titelführung für die 6. Duquesa Antoinette 3. 3. 1914. — Anwärtarin auf den

Titel ist nach dem Tod der Söhne der letzteren die einzige Tochter Jeanne Rous de La Mazelière, vermählte Comtesse Philippe de Dampierre. — W. (1817): Unter g. Schildehaupten in B. 3 g. Sterne; das Ganze bel. mit s. Mittelschild, darin 3 r. Pfähle. Hrzgskr. u. -mantel.

Vgl. Goth. Hofkalender 1891, 1906 und 1942.

Chef: Antoinette de Rougé, 6. Duquesa de Caylus, * 1890.

Achille Joseph Robert, Marquis de Lignerac, 2. Duque de Caylus, *, † 4. 3. 1783; × I., 4. 4. 1760 Marie Odette de Lévis de Châteaumorand, *, † 8. 12. 1766, × II. Paris 6. 8. 1771 Marie Charlotte de Crussol d'Uzès.

Marie Robert de Lignerac de Caylus, * Paris 3. 12. 1760, † Bouray 20. 3. 1837; × Paris 13. 4. 1779 François Pierre Olivier Comte de Rougé, * 26. 1. 1756, † 29. 9. 1816.

Augustin Charles Camille Comte de Rougé, * Paris 27. 10. 1783, † Tremblay-sur-Mauldre, Seine-et-Oise, 11. 2. 1865; × Paris 11. 1. 1808 Adelaïde Charlotte Colombe de La Porte de Riantz, * Gargenville 4. 1. 1790, † Bois-Dauphin 27. 3. 1852, T. d.

Adolphe Charles Joseph Camille Comte de Rougé, * Paris 29. 12. 1808, † Tremblay-sur-Mauldre 16. 7. 1871; × Paris 17. 6. 1833 Marie de Saint-Georges de Verac, * Paris 27. 2. 1811, † Paris 18. 3. 1886, T. d. Armand Joseph Olivie de St.-G. Marquis de Verac u. d. Adrienne Cécile de Noailles.

Arthur Marie Paul Augustin Comte de Rougé, 5. Duque de Caylus, Grande v. Spanien I. Kl., * Paris 8. 9. 1844, † ebd. 5. 12. 1913 (folgte dem Brudersohne seiner Urgroßmutter, Joseph François Robert de Lignerac, 4. Duque de Caylus, * Paris 29. 2. 1820, † Cannes 11. 2. 1905); × Paris 14. 6. 1888 Agnès e Joséphine Marie de Rohan-Chabot, * Paris 7. 6. 1854, † Pouancé, Maine-et-Loire, 9. 1. 1927 (× I. Paris 19. 6. 1877 Odet Vicomte de Montault, † 30. 1. 1881), T. d. Charles de R.-Ch., 10. Duc de Rohan, 12. Prince de Léon, u. d. Octavie de Boissy.

Marie Antoinette Joséphine Jeanne Louise de Rougé, Duquesa de Caylus, (Kgl. span. Bestätigung 3. 3. 1914), Grande von Spanien I. Kl., * Paris 12. 3. 1890; × I. Paris 6. 7. 1910 Jean Comte de Nettancourt-Vaubecourt, * Thillombois, Meuse, 27. 10. 1876,

† Paris 4. 10. 1915; × II. Paris 15. 11. 1916 Olivier Rous Comte de La Mazelière, * Paris 11. 10. 1865, † Valencay 10. 2. 1942 (geschieden Paris 13. 5. 1924, Ehe vom Päpstl. Stuhl für nichtig erklärt Rom ... 9. 1927); × III. Paris 10. 6. 1931 Jean Comte de Potulice-Potulicki, Duque de Caylus (maritali nomine), * Warschau 29. 4. 1906, † Neuilly s. Seine 8. 12. 1931, poln. Marineoffizier d. Res.; × IV. Paris 20. 2. 1933 Jean Brunnin Guyard de Saint-Chéron, * Champigny, Marne, 19. 8. 1900 (geschieden Paris 6. 10. 1934, Ehe vom Päpstl. Stuhl für nichtig erklärt 13. 2. 1941); × V. Paris 28. 2. 1941 Roger Gérard Piogey, Duque de Caylus (maritali nomine), Dr. jur. et rer. pol., * Paris 7. 5. 1888 (*Paris XVI, 28, rue Galilée, u. Schloß de Thillombois, par Pierrefitte sur Aire, Meuse*).

a) erster Ehe:

1. Jacques Marie Joseph René Comte de Nettancourt-Vaubecourt, * Versailles 15. 9. 1911, † Paris 20. 9. 1930.
2. François Marie Joseph Arthur Comte de Nettancourt-Vaubecourt, * Paris 19. 11. 1913, † Passy, Haute-Savoie, 27. 2. 1936.

b) zweiter Ehe:

3. Jeanne Eugène Eulalie Marie Victoire Rous de La Mazelière, * Paris 5. 11. 1917; × Paris 15. 12. 1938 Philippe Henri Marie Comte de Dampierre, * Paris 1. 1. 1917 (*Paris XVI, 5 rue de Lauriston, und Château du Maubois, par Rosnay, Indre*).

Kinder:

- 1) Brigitte Marie Paule de Dampierre, * Rosnay 17. 9. 1939.
- 2) François Gérard Marie de Dampierre, * Paris 1. 9. 1945.

Chigi della Rovere Albani

(a. d. H. Chigi)

Kath. — Patrizier aus Siena, die ihre Abstammung von Alemanno, der um 1277 lebte, herleiten; nach dessen Enkel Chigio führt das Geschlecht seinen Namen. — Adel von Siena im Sept. 1377; Namen- u. Wappenvereinigung della Rovere 5. 9. 1509 durch Papst Julius II., Reichsfst (unbeschränkt) Preßburg 24. 10. 1659 für Agostino Chigi della Rovere; Principe di Farnese 1658, Principe di Campagnano 1661, Duca di Ariccia, Duca di Formello 1662, Marchese di Magliano Pecorareccio 1663, römische Patrizier 1655 (alle diese Titel durch des Obigen Onkel Papst Alexander VII. Chigi); Patrizier von Venedig, Genua u. Siena 1665; Marschall der heil. Kirche u. Hüter *des Konklave* 23. 3. 1712; Ererbung der Albanischen Fideikommisse *mit dem Titel Principe di Soriano* sowie Namen- u. Wappenver-

einigung mit Albani 3. 12. 1834, infolge der 27. 2. 1735 geschlossenen Ehe des Agostino Fstn Chigi, * 4. 4. 1710, † 29. 12. 1769, mit Giulia, * 5. 1. 1719, † 1786, des letzten Fstn Albani, † 1852, Tante (vgl. auch den Artikel Montignano). Principe Romano e nobile romano coscritto (beides primog.) 1854. — (Die Albani, die im 15. Jahrh. aus Albanien in Urbino eingewandert sein sollen, erlangten das Patriziat von Venedig anlässlich der Wahl des Giovan Francesco degli Albani [seit 1700 Papst Klemens XI.] zum Papste, den Reichsfstnstand Wien 18. 3. 1710 u. den Titel Principe di Soriano 14. 5. 1721.) — Die Nachgeborenen führen den Titel u. Namen Pr. bzw. Przssin Chigi della Rovere mit dem Prädikat „Don“ bzw. „Donna“ (unter Einschaltung des Vornamens). — W. (1834): Gev.; 1 in B. eine entwurzelte g. Steineiche mit 4 doppelt gekreuzten befruchteten Zweigen (della Rovere), 2 u. 3. in R. über g. Sechsfels ein schwebender sechsstrahliger g. Stern (Chigi), 4 in B. ein g. Balken, oben von sechsstrahligem g. Sterne, unten von g. Dreieck begl. (Albani). Fstnhut u. -mantel. Der Familienchef führt über dem Wappen die päpstl. „Basilika“ u. den Schild besaitet von je einem g. Schlüssel (Hüter des Konklaves).

Vgl. Goth. Hofkal. 1858 u. 1941; Vgl. auch Fstl. Häuser, Bd. 1, Art. Souveräner Malteser-Ritterorden.

Chef: Don Sigismondo Principe Chigi della Rovere Albani, * 1894.

Don Mario Principe Chigi della Rovere Albani, 7. Principe del Santo Romano Impero, 7. Principe di Farnese, 3. Principe di Soriano, 7. Duca di Ariccia e di Formello, Marchese di Magliano Pecorareccio, Nobile Romano coscritto, Patrizier von Siena u. Rom, Nobile von Viterbo u. Urbino, Marschall der heil. röm. Kirche u. Hüter der Konklave, EBailli u. Großkr. d. souv. Malt.-RrO.; * Rom 1.8.1832; † ebd. 4.11.1914; > Sayn 1.9.1857 Antoinette Przssin zu Sayn-Wittgenstein-Sayn; * Iwanowski, Rußld., 12. 3. 1839, † Ariccia 17. 5. 1918, T. d. Ludwig Fst zu S.-W.-S. u. d. Leonila Iwanowna Fstin Bariatinska.

-
1. **Don Ludovico Principe Chigi della Rovere Albani, 8. Principe del Santo Romano Impero usw., 8. Duca di Ariccia e di Formelle usw., * Ariccia 10. 7. 1866, † Rom 14. 11. 1951, Großmeister des souv. Malt.-RrO. (Hoheit u. Eminenz), Bailli u. Großkr. des Konstantin-O. v. St. Georg, EMitgl. der päpstl. Akademie der Wissensch.; > Rom 5. 6. 1893 Donna Anna Aldobrandini * Rom 8. 12. 1874, † Ariccia 17. 9. 1898, T. d. Pietro A. a. d. H. d. Principi di Sarsina u. d. Françoise de La Rochefoucauld.**

Kinder:

- 1) **Don Sigismondo Principe Chigi della Rovere Albani, 9. Principe del Santo Romano Impero usw., Principe di Campagnano (durch**

vorzeitige Erbfolge, Erlaß des Kgl. ital. Reg.-Chefs 10. 6. 1929)
 * Rom 12. 12. 1894, Ehren- u. Dev.-Rr des souv. Malt.-RrO.;
 × Nemi 16. 7. 1926 Marian Berry, * Oak Hill, Floyd, Georgia,
 USA., 9. 9. 1901, T. d. Jakob B. u. d. Aileen Freeman (*Rom, 11
 viale Mazzini*).

Kinder:

- (1) Pr. Agostino, * Ariccia 27. 9. 1929.
- (2) Przssin Francesca, * Ariccia 6. 11. 1933.
- 2) Przssin Laura Maria Caterina, * Rom 30. 4. 1898; × Ariccia
 11. 9. 1919 Dionigi Conte Grisi della Pie, * (*Rom,
 via Monti Parioli 4*).
2. Przssin Eleonora, * Rom 29. 10. 1871, ED. des souv. Malt.-RrO.;
 × Rom 10. 1. 1894 Enrico Marchese Incisa, consignore di
 Rocchetta Tanaro, * Mailand 23. 10. 1867, † Rom 5. 1. 1931
 (*Rocchetta Tanaro, u. Rom, Via Tevere 1*).
3. Don Francesco Pr. Chigi della Rovere, * Rom 4. 4. 1881, Kmdt
 der Pöpstl. Nobelgarde, Pöpstl. Gen.-Lt, EBailli u. Großkr. des
 souv. Malt.-RrO.; × I. Frascati 10. 2. 1919 Donna Maria Concetta
 Torlonia a. d. H. der Duchi di Poli, * Frascati 15. 10. 1895, † Castel
 Rusano 5. 12. 1923, T. d. Don Leopoldo T., Duca di P. u. d.
 Donna Amalia Colonna a. d. H. d. Principi di Stigliano; × II. Rom
 28. 1. 1925 Anna Torlonia a. d. H. der Duchi di Poli, * Frascati
 15. 10. 1894 (Schwester der ersten Gemahlin) (*Rom, Via di Villa
 Chigi 24*).

Kinder: a) erster Ehe:

- 1) Przssin Olimpia Antoinetta, * Rom 14. 1. 1920; × Rom
 25. 6. 1947 Ferdinando Marchese Bisletti, * (*Veroli*).
- 2) Przssin Flavia Eleonora, * Rom 1. 6. 1922; × Rom 25. 10.
 1943 Carlo Conte Nasalli Rocca, * Piacenza 4. 2. 1902 (*Rom*).
- b) zweiter Ehe:
- 3) Przssin Marie-Immacolata Teresa, * Rom 10. 1. 1926;
 × Rom 26. 6. 1946 Giuseppe Conte Salvadego Molin,
 * 29. 10. 1912 (*Padernello*).
- 4) Przssin Agnese Laura, * Rom 30. 9. 1927.
- 5) Pr. Maria Ludovico, * Rom 24. 5. 1929.
- 6) Przssin Antoinetta Clarissa, * Rom 24. 7. 1931.
- 7) Przssin Eleonore Bianca, * Rom 6. 3. 1933.

Choiseul *

Kath. — Uradel der Champagne, dessen nachweisbare Stammreihe mit Raynier I. de Choiseul, 1060, beginnt. Raynier III. de Choiseul heiratete 1169 Alix de Dreux, Tochter Roberts Gfn de Dreux, 4. Sohnes des Kgs Ludwig VI. v. Frankreich. — Marquis de Praslin (Dpt Anbe), Baron de Chaources 1615; Comte de Chevigny Versailles Jan. 1699; Duc de Choiseul (à brevet für den Sohn des 1. Duc de Praslin aus Anlaß seiner Heirat) 1754; Duc (primog.) de Praslin u. Pair von Frankreich, Fontainebleau 2. 11. 1762 (registriert beim Parlament von Paris 10. 12. 1762) für César Gabriel de Choiseul, Comte de Chevigny. Der auf die Besitzung Montgoger im Poitou verliehene Hzgs-Titel v. Praslin wurde Aug. 1764 auf die Vicomté und Schloß Vaux bei Melun, Ile-de-France, übertragen. Comte de l'empire 31. 1. 1810 für Félix de Choiseul, 4. Duc de Praslin. Mitgl. der Kammer der Pairs 1814, in erbl. Weise 1819. Aufnahme in die gesetzgebende I. Kammer 5. 4. 1845. — Die untitulierten Mitgl. des Hauses führen den Familiennamen de Choiseul-Praslin. — W. (1762): In B. ein g. Kreuz, begl. in den oberen b. Winkeln von je 5 (2, 1, 2), in den unteren b. Winkeln von je 4 (2, 2) g. Längschindeln. Hzgskr. u. -mantel.

Vgl. Goth. Hoffal. 1874, 1891 und 1942 (unter Praslin).

Chef: Gabriel Comte de Choiseul usw., 8. Duc de Praslin, * 1879.

César-Gabriel Comte de Choiseul, Comte de Chevigny, 1. Duc de Praslin, * Paris 14. 8. 1712, † ebd. 15. 11. 1785, Kgl. franz. Gen.-Lt (1748), Botschafter in Wien (1758), Min. d. Ausw. (1761), Min. d. Marine u. d. Kolonien (1766), Mitgl. d. Académie des Sciences (1770); < Paris 30. 4. 1732 Anne Marie de Champagne La Suze, *, † Paris 27. 12. 1783, T. d. René Brandelis de Ch. u. d. Catherine-Thérèse Le Royer.

Renaud César Louis de Choiseul usw., Duc de Choiseul (ad pers. 1754), 2. Duc de Praslin, * Paris 18. 8. 1735, † ebd. 5. 12. 1791, Kgl. franz. Gesandter in Wien (1764), Botschafter in Neapel, Dep. des Adels von Anjou zu den Gen.-Ständen (1789); < Paris 30. 1. 1754 Guyonne Marguerite Philippine Elisabeth de Durfort de Lorges, * Paris 26. 12. 1739, † Courbevoie 1806, T. d. Louis de D. Duc de L. u. d. Marie Marguerite Reine Butault de Marsan.

Antoine César de Choiseul usw., 3. Duc de Praslin, * Paris 6. 4. 1756, † ebd. 28. 1. 1808, Dep. des Adels von Maine zu den Gen.-Ständen (1789); Dep. sur Constituante (1790), Sen. (1799), Kmdr d. Ehrenlegion (1804); < Paris 22. 8. 1775 Charlotte Antoinette Marie

Septimanie O'Brien de Thomond, * Montpellier 1. 2. 1759, † Paris 4. 5. 1808, T. d. Charles XXIV. O'B., 6. Comte de Clare, Comte de Th., Pair von Irland, Marschall von Frankreich, u. d. Marie Geneviève Louise Gautier de Chiffreville.

Charles Laure Raynard Félix de Choiseul usw., 4. Duc de Praslin, * Paris 24. 3. 1778, † ebd. 29. 6. 1841, Kais. Km. (1805), Kmdr d. Ehrenlegion (1836); > Paris 12. 4. 1803 Charlotte Olympe Laure Le Tonnelier de Breteuil, * Paris 12. 10. 1779, † Paris 6. 4. 1861, T. d. Gen. Claude Stanislas L. T. Vicomte de B. u. d. Olympia Marguerite Geneviève a. d. H. d. Comtes Siry de Marigny.

Charles Laure Hugues Théobald Comte de Choiseul usw., 5. Duc de Praslin, * Paris 29. 6. 1805, † ebd. 23. 8. 1847; > Paris 18. 10. 1824 Fanny Sebastiani, * Konstantinopel 14. 4. 1807, † Paris 17. 8. 1847, T. d. Marschalls von Frankreich Horace Comte S. u. d. Antoinette de Franquetot de Coigny.

6. Duc Gaston
(1834—1906)
s. I. Linie

Comte Horace
(1837—1915)
s. II. Linie

I. Linie

Gaston Louis Philippe Comte de Choiseul usw., 6. Duc de Praslin, * Paris 7. 8. 1834, † Mentone 12. 2. 1906; > Genf 17. 12. 1874 Elisabeth Forbes, * New York 29. 5. 1850, † Paris 3. 11. 1932, T. d. Paul S. F. u. d. Valeria Wright.

1. Marie Jean Baptiste Gaston Comte de Choiseul usw., 7. Duc de Praslin, * Ryde, Isle of Wight, 13. 11. 1876, † Marseille 8. 9. 1937; > I. Paris 18. 12. 1901 Jeanne Baconnière de Salvette, * Paris 7. 5. 1880 (gesch. Paris 29. 11. 1905, die Ehe vom Heil. Stuhl für nichtig erklärt 13. 3. 1906; wiederverm. u. gesch.), T. d. u. d.; > II. London 29. 11. 1910 Lucie Marie Tate, * Liberty, Kentucky, 27. 4. 1876 (> I. Charles Paine, † 1909) (gesch. Rouen 29. 6. 1922), T. d. u. d.

2. Marie Cèsar Gabriel Comte de Choiseul usw., 8. Duc de Praslin, * Ryde, Isle of Wight, 20. 9. 1879, ehem. Kpt. d. franz. Kolon.-Inf.; > Paris 16. 6. 1913 Marie Cagninacci, * Santa Maria

di Lota, Corsica, 6. 9. 1885, T. d. Jean Comte C. u. d. Laure Giorgi (*Le Chesnay-Versailles, Seine-et-Oise, 19 boulevard Exelmans, und Périgueux, Dordogne, Schloß de Sept-Fonts*).

Söhne:

- 1) Marie César Gaston Jean Michel Antoine Louis de Choiseul, Marquis de Praslin, * Paris 29. 9. 1915; × Cannes 22. 10. 1942 Marguerite de Caumont La Force, * Paris 6. 6. 1923, T. d. Auguste de C., 12. Duc de L. F., Mitgl. d. Académie Française, u. d. Marie-Thérèse de Noailles (*Le Chesnoy, Versailles, Seine-et-Oise, 19 Boulevard Exelmans, Le Chesnoy, und Périgueux, Dordogne, Schloß de Sept-Fonts*).
- 2) Comte René Marie Gabriel Charles Pierre de Choiseul de Choiseul-Praslin, * Paris 19. 12. 1917; × Aix-sur-Vienne 16. 7. 1942 Clothilde de Soucy, * Paris 15. 5. 1922, T. d. Jacques Haudry, Baron de S. u. d. Marie de Lajudie (*Tunis, Résidence Générale de France, und Paris 16, 184 avenue Victor-Hugo, und Beynac, Haute Vienne, Schloß Leymarie*).

Kinder:

- (1) Marie-Clothilde Thérèse Laure Elisabeth, * Leymarie 7. 4. 1943.
 - (2) Raynald Joseph Marie Léonard Gabriel Jacques, * Leymarie 23. 2. 1945.
 - (3) Elisabeth Marie Charlotte Joséphine, * Paris 19. 3. 1946.
 - (4) Trystane Marie Pauline, * Brüssel 16. 1. 1949.
 - (5) Alix Marie Joséphine Jeanne Alexandrine, * Neuilly-sur-Seine 19. 3. 1952.
- 3) Comte Marie Nicolas Charles Antoine Louis de Choiseul de Choiseul-Praslin, * Paris 21. 6. 1920, × 6. 5. 1945 Fähnrich zur See der Forces Navales Françaises Libres, Chev. d. Ehrenlegion; × Beynac 14. 6. 1943 Galliane de Soucy, * Paris 28. 1. 1924 (× II. 11. 12. 1947 Henri de Wendel, * 1914, Eisenwerksbesitzer), T. d. Jacques Haudry Baron de S. u. d. Marie de Lajudie (*Paris, 10 rue de Clichy, und Schloß d'Hayange, Moselle*).

Sohn:

Charles-Henri Marie Jacques Gabriel, * Casablanca, Marokko, 5. 3. 1944.

3. Marie Marthe Nicolette, * Ryde 30. 1. 1881 (*St. Géry-Gentignes, Belgien*).

4. Comte Marie Jean Horace Claude de Choiseul de Choiseul-Praslin, * Ryde 20. 10. 1883, † Lausanne 21. 1. 1938; < I. Paris 25. 7. 1920 Yvonne Tempez, * Humbercamps, Pas-de-Calais, 11. 4. 1895 (gesch. Paris 28. 4. 1933), T. d. u. d.; < II. Paris 13. 11. 1933 Germaine Marie Mouhot, * Saint-Lô, Manche, 4. 11. 1906 (*Paris 16, 11 avenue Victor-Hugo*).
5. Comte Marie Auguste Eustache Hugues de Choiseul de Choiseul-Praslin, * Ryde 3. 6. 1885; < I. Nizza 16. 5. 1910 Marguerite de Villeneuve-Flayosc, * Roquefort, Bouches-du-Rhône, 4. 2. 1891 (gesch. Nizza 1915; die Ehe vom Heil. Stuhl für ungültig erklärt Rom 1919; wiederverm.), T. d. Marquis des Villeneuve-Trans u. d.; < II. Antibes 11. 2. 1921 Paulette Dalmas, * Marseille 19. 11. 1876 (< I. gesch.).

Tochter erster Ehe:

Marie Elisabeth Pauline Chantal Régine, * Nizza 22. 9. 1911; < Saint-Cloud, Seine-et-Oise, 5. 7. 1933 Gaetan Rr v. Urensdorf, * (*Paris 7, 1 avenue Franco-Russe, und Giro-magny, Belfort, und Schloß de La Rosemontoise*).

II. Linie

(erloschen)

Eugène Antoine Horace Comte de Choiseul, * Paris 23. 2. 1837, † Paris 6. 12. 1915, ehem. franz. Gesandter, Sekr. im Min. d. Ausw. Dep.; < I. Paris 20. 10. 1864 Béatrix de Beauvau-Craon, * Seine-Port, Seine-et-Marne, 8. 8. 1844, † Paris 28. 2. 1895, T. d. Charles Pr. de B.-C. u. d. Louise Comtesse de Komar; < II. Paris 26. 5. 1906 Mary Hooper, * Cincinnati, USA., 8. 2. 1866, † Viry-Châtillon 16. 12. 1946 (< I. Paolo Marchese d'Adda Salvatore, † 21. 12. 1889).

Clary und Aldringen *

Kath. — Ein nach der Überlieferung von Bernardo Clario aus Cividale, welcher ein in zwei Abschriften vorhandenes böhmisches Privileg Prag 2. 7. 1363 vom Kaiser Karl IV. erhielt, ursprünglich aus Friaul stammendes Geschlecht, das bereits im 16. Jahrh. in Österreich bedienstet, mit Franz Clari de Riva (aus Riva) 1623 *die Güter Dobřičan, Horatitz u. Zizelitz im Saazer Kr., Böhmen, erwirbt*. — Böh. Inkolat 16. 2. 1627 (für den Obigen) (böhm. Frhr 1641 [für denselben] nicht ausgefertigt); Bestätigung des Frhrn.

standes u. Anerkennung des alten böhm. Herrenstandes Wien 26. 6. 1664 (für Hieronymus, Sohn des Vorigen); böhm. Gf u. Namen- u. Wappenvereinigung mit Aldringen Wien 23. 1. 1666 sowie Ererbung der Hfschaft Teplitz infolge der Vermählung Teplitz 3. 5. 1637 des Hieronymus Frhr v. Clari, † Innsbruck 19. 11. 1671, mit Anna Maria verw. v. Müller v. Ruffach, des einzigen Gfn v. Aldringen (Johann Altringer, Kais. GfM. [Reichsfrhr 17. 12. 1627, Reichsgf 10. 3. 1632], † 12. 7. 1634) Schwester, † Prag 15. 12. 1665; Reichsgf v. Clary u. Aldringen, Pardubitz 16. 6. 1680 (für Johann Markus Georg, Sohn des Vorigen); Landmann v. Tirol 1693, böhm. Fst (primog.) mit „Hochgeboren“ Wien 27. 1. 1767; Reichsfst (primog.) Wien 2. 2. 1767 (beides für Franz Wenzel Gfn v. Clary u. Aldringen, Kais. WGRat u. Km.); erbl. Mitgl. des Herrenh. d. ehem. österr. Reichsrats (am Fkm. Teplitz) Wien 18. 4. 1861; österr. Verleihung des Präd. „Durchlaucht“ Ischl 20. 7. 1905. — Besitz (bis 1945) das 1749 errichtete Fkm. Teplitz mit Graupen u. Binsdorf, Böhmen. Die Nachgeborenen führen den Namen Graf bzw. Gräfin v. Clary u. Aldringen. — W. (1767): Gev. mit r. Balken u. mit g. Herzschild bel., darin ein gekr. schw. Doppeladler mit österr. Bindschild, darauf ein schw. F u. über dem Bindschild Erzherzoghut; 1 in B., 3 (2, 1) g. Sterne, 2 in G. zwei durch Blätterkr. gesteckte schw. Doppelhaken (beide Felder Aldringen), 3 in G. 3 (1, 2) b. Würfel, 4 in B. ein schrgl. gestellter s. Turm (beide Felder Clary). Fstnhut u. -mantel. Vgl. Goth. Hofkal. 1773, 1836, 1848, 1849 und 1942.

Chef: Alfons Fürst von Clary und Aldringen, * 1887.

Edmund Moritz 4. Fürst v. Clary u. Aldringen, * Wien 3. 2. 1813, † Teplitz 21. 6. 1894, Fkhr auf Teplitz mit Graupen, auf Binsdorf, vorm. K. u. K. GRat u. Km., Rr d. O. v. GVließ; × Wien 5. 12. 1841 Elisabeth Alexandra (Elisalex) Gfn v. Ficquelmont, * Neapel 10. 11. 1825, † Venedig 14. 2. 1878, K. u. K. PD., StkrD., T. d. Karl-Ludwig Gf v. F. u. d. Dorothea Gfn v. Tiesenhausen.

-
1. **Maria Carlos Richard 5. Fürst v. Clary u. Aldringen, * Wien 3. 4. 1844,** † Teplitz-Schönau 25. 3. 1920, Fkhr auf Teplitz mit Graupen, auf Binsdorf in Böhmen., K. u. K. GRat u. Km., Major a. D.; × Antonin 5. 6. 1873 Felicie Przssin Radziwill, * Teplitz 25. 2. 1849, † ebd. 7. 12. 1930, K. u. K. PD., StkrD., T. d. Boguslav Fst. R. u. d. Leontine Gabrielle Gfn v. Clary u. Aldringen.

Sohn:

Gf Johannes Baptist Maria Edmund Alexander Laurentius, * Teplitz 11. 8. 1878, † Reichenhall 5. 3. 1930, Dr. jur., K. u. K. Olt a. D.; × Wien 12. 9. 1911 Eugenia Maria Hospodář, * Smichow 24. 10. 1882 (.....)

2. Siegfried Franz Johann 6. Fürst v. Clary u. Aldringen, * Teplitz 14. 10. 1848, † ebd. 11. 2. 1929 auf Teplitz usw., K. u. K. GRat u. u. Km., a. o. G. u. b. M.; > Wien 12. 2. 1885 Therese Gfn Kinsky v. Wchinitz u. Tettau, * Wien 10. 12. 1867, † Teplitz 22. 2. 1943, K. u. K. PD., StkrD., T. d. Friedrich Karl Gf K. v. W. u. T. u. d. Sophie Gfn v. Mensdorff-Pouilly.

Kinder:

- 1) Gfn Elisalex Maria Sophie Felicie, * München 14. 2. 1885, StkrD.; > Brüssel 14. 7. 1904 Henri Comte de Baillet Latour, * Brüssel 1. 3. 1875, † ebd. 2. 1. 1942 (*Brüssel, Rue de Trône 23*).
- 2) Alfons Maria Edmund Friedrich Karl Joseph Aloisius Gregor 7. Fst v. Clary u. Aldringen (Durchl.), * Dresden 12. 3. 1887, auf Teplitz, Graupen u. Hohenleipa (§), K. u. K. Km., Dr. jur., ERr des souv. Malt.-RrO.; > Eltville 5. 1. 1916 Ludwine Gfn u. Edle Herrin v. u. zu Eltz gen. Faust v. Stromberg, StkrD., * Eltville 15. 8. 1894, T. d. Jakob Gf v. u. zu E. gen. F. v. St. u. d. Marie Przssin v. Lobkowicz (*Venedig, Pal. Clary, Zattere 1397*).

Kinder:

- (1) Gf Hieronymus Siegfried Maria Jakob Antonius Josef Karl Augustinus, * Teplitz 27. 8. 1917, ✕, bei Sokolowka, Ukr., 28. 7. 1941, Lt in einem Panzer-Rgt.
 - (2) Gf Johann Georg Markus Erwein Maria Agidius Augustinus, * Teplitz 1. 9. 1919, Oblt a. D. ERr des souv. Malt.-Rr O.; > Koppitz, OSchl., 12. 10. 1942 Paula Gfn Schaffgotsch, gen. Semperfrei v. u. zu Kynast u. Greifenstein, Freiin zu Trachenberg, * Koppitz 10. 2. 1920, T. d. Hans Ulrich Gf Sch. usw. u. d. Marie Sophie Gfn Henckel Freiin v. Donnersmarck (*Leonberg, Würt., Grabenstr. 20*).
- Kinder:
- a. Gf Hieronymus, * Teplitz 26. 3. 1944.
 - b. Gfn Therese, * Teplitz 21. 4. 1945.
 - c. Gf Christian, * Cöppingen 2. 6. 1949.
- (3) Gf Maria Karl Georg Friedrich Longin Josef, * Teplitz 14. 3. 1921, ✕, Koprivnica, Kroatien, 14. 12. 1944, Lt in einem Kav.-Rgt.
 - (4) Gfn Elisalex Winifried Therese Maria Anna Sophi. Veronika, * Teplitz 4. 2. 1923; > Venedig 5. 6. 1950 Michelangelo Gaspari, * Latisana 24. 11. 1925 (*Casalino, Prov di Novaro Italien*).
- 3) Gfn Sophie Marie Theresia, *Adlerkosteletz 2. 9. 1891 (*Brüssel, 23. rue du Trône*).

3. Gf Manfred Alexander Robert Johann Adalbert, * Wien 30. 5. 1852, † Hernau b. Salzburg 12. 2. 1928, K. u. K. GRat u. Km., Min. u. Statthalter a. D., Dr. jur. h. c. der Universität Graz; > Wien 26. 4. 1884 Franziska Gfn Pejácsevich v. Veröcze, * Petersburg, Böhm., 5. 6. 1859, † Salzburg 14. 12. 1938, K. u. K. PD., StkrD., T. d. Obersthofm. Ladislaus Gf v. P. u. d. Maria Gfn Czernin v. u. zu Chudenitz.

Kinder:

- 1) Gf Edmund Maria Ladislaus Alexander Athanasius Peter Pius Sigismund, * Wien 2. 5. 1885, K. u. K. Km. u. Statth.-Konzipist a. D., Justiz-Rr des souv. Malt.-RrO.; > Graz 27. 2. 1911 Margarita Angelica Gfn Lodron Laterano u. Castellromano, * Himmelberg 26. 8. 1889, † Salzburg 18. 3. 1949, StkrD., T. d. Albert Gf L.-L. u. C. u. d. Angelica Gfn Khuen v. Belasi.

Kinder:

- (1) Gfn Marie Margarethe Edmée Franziska Angelika, * Triest 11. 11. 1911; > Salzburg 2. 3. 1942 Heinz-Erich Mühlenburg, *, Rechtsanw. (*München*).
- (2) Gfn Elisabeth-Alexandrine Angelika Maria v. Siege Franziska Margarethe, * Graz 9. 6. 1916; > Salzburg 23. 8. 1945 Peter Frhr v. Forstner v. Billau, * Trient 22. 9. 1903, Industrieller (*München 27, Mauerkircherstr. 103*).
- (3) Gf Edmund Maria Alois Karl Anton Roman Zeno, * Graz 9. 8. 1918, Hptm. a. D., Ldwirt, ERr des souv. Malt.-RrO.; > (standesamtl.) Salzburg 31. 3. u. (kirchlich) Hochburg OÖsterr. 21. 4. 1948 Marieagnes Freiin v. Ledebur, * Obernfeld, Westf., 21. 11. 1920 (ev.), T. d. Albrecht Frhr v. L. u. d. Dorothea Przsain zu Solms-Hohensolms-Lich (*Rif b. Hallein, Salzburg*).

Söhne:

- a. Gf Felix Maria Hieronymus Michael, * Salzburg 18. 11. 1948.
- b. Gf Hieronymus Manfred Karl Markus, * Salzburg 6. 6. 1950.
- c. Gf Albrecht (Alberich) Maria Nikolaus Michael, * Salzburg 13. 7. 1952.
- (4) Gf Karl Anton Maria Markus Edmund Nikodemus, * Retfalu 15. 10. 1919, Dipl.-Kaufmann, ERr des souv. Malt.-RrO.; > Reutte 4. 5. 1948 Theresia Gfn v. Seilern u. Aspang, * Milotitz 4. 8. 1921, T. d. Ladislaus Gf v. S.

- u. A. u. d. Antoinette Freiin v. Loudon (*Estanislaos Diaz 259, casa 6, San Isidoro FbNGBM Buenos Aires, Rep. Argentina*).
- (5) Gfn Franziska Romana Maria Margarita, * Retfalu 15. 10. 1919; × Buenos Aires 10. 3. 1949 Alfred Frhr Rukavina v. Vidovgrad, * Belec 1. 1. 1907, Dr. jur., Gesandtschaftsrat a. D. (*Buenos Aires, Haedo 1701, Florida FCCA*).
- 2) Gfn Marie Karoline Cölestine Felice, * Hütteldorf 19. 5. 1886, StkrD.; × Graz 26. 1. 1918 Josef Gf zu Hardegg auf Glatz u. im Machlande, * Wien 17. 12. 1876, † ebd. 18. 2. 1945, österr. Sekt.-Rat i. R., K. u. K. Km. (*Wien IX, Hörlgasse 10*).
- 3) Gfn Dorothea Maria Pia, * Wien 30. 10. 1892, Mitgl. d. Kongr. d. Schwestern der hl. Eucharistie v. Leitmeritz (*Salzburg, Sigmund-Haffner-Gasse 20*).

Clermont - Tonnerre *

Kath. — Uradel der Dauphiné, der seine Abstammung auf Sibaud Sire de Clermont en Viennois (Dpt Isère) 1080 zurückführt. — Connetable u. erbl. Großmeister der Dauphiné sowie Verleihung der Vicomté Clermont-en-Trièves 30. 6. 1340; Verleihung des Titels Vicomte de Tallart für Bernardin de Clermont 1494; Ererbung der (1684 verkauften) Gfschaft Tonnerre (Dpt Yonne) 26. 9. 1540 infolge seiner Heirat (10. 2. 1496) mit Anna D'Husson († 26. 9. 1540), Erbin der Comté Tonnerre; Erhebung der Baronie Clermont-en-Viennois zur Gfschaft 24. 12. 1547 (für dessen Sohn Anton); franz. Duc de Clermont-Tonnerre u. Pair von Frankreich 1. 5. 1571 (Titel nicht im Parlament eingetr. u. 1573 erloschen); Marquis de Cruzy u. de Veauvillers 1620; Duc de Clermont-Tonnerre u. Pair von Frankreich im Juni 1775 (für Gaspard 8. Comte de Clermont, * 16. 8. 1688, † 19. 3. 1781); Pair von Frankreich 4. 6. 1814 u. 17. 8. 1817; erbl. Duc-Pair 31. 8. 1817; röm. Principe (primog.) 1823 (für Gaspard Paulin). — Die Mitglieder des Hauses führen den Familiennamen de Clermont-Tonnerre. — W.: In R. 2 gekreuzte s. Schlüssel. Auf dem gekr. H. mit r.-s. Decken St. Petrus in r. Rock mit den Schlüsseln in der Rechten. Schildh. 2g. Löwen. Wahlspr.: Etiam si omnes te negaverint ego nunquam te negabo. Hzgskr. u. -mantel. — Vgl. Goth. Hofkal. 1875 und 1942.

Chef: Aynard 9. Duc de Clermont-Tonnerre, * 1884.

Gaspard Paulin 1. Principe romano (Päpstl. Ernennung v. 12. 12. 1823) u. 4. Duc de Clermont-Tonnerre, * Noisy 23. 8. 1750, † *Glisolles, Eure* 15. 7. 1842; × Paris 24. 1. 1779 Louise Bernard

de Boulainvilliers, * Paris, † ebd. 5. 2. 1781, T. d. Henry de Rieux, Marquis de B., u. d. Ulphe de Hollencourt de Droamesnil.

Aimé Marie Gaspard 5. Duc de Clermont-Tonnerre, * Paris 27. 11. 1779, † Glisolles 8. 1. 1865, Kgl. franz. Minister, Div.-Gen.; × Glisolles, 8. 5. 1811 Charlotte Mélanie de Carvoisin, Marquise d'Achy, * Achy 17. 11. 1791, † Glisolles 22. 10. 1874 (× I. Achy Hippolyte Comte de Carvoisin, † Achy 25. 10. 1809), T. d. Jacques-François de C. u. d. Charlotte-Jeanne Sombret d'Abbeville.

6. Hrzg Aimé (1812—89) s. I. Linie.	Comte Jules 2. Principe romano (1813—49) Ohne Nachkommen.	Comte Gaspard (1816—49) Comte Aimé 3. Principe romano (1846—1910) Ohne Nachkommen.	Comte Aynard (1827—84) s. II. Linie.
---	--	---	--

I. Linie

(Im Mannesstamme erloschen)

Gaspard Louis Aimé 6. Duc de Clermont-Tonnerre, * Glisolles 15. 3. 1812, † Paris 19. 7. 1889; × I. Ancy-le-Franc, Dpt Yonne, 14. 10. 1834 Philiberte de Clermont-Montoison, * 1814, † Ancy-le-Franc 5. 12. 1847, T. d. Anne Charles Marquis de C.-M. u. d. Louise d'Haussonville; × II. Paris 31. 1. 1857 Marie Antoinette de Nettancourt-Vaubecourt, * Nancy 2. 12. 1832, † Paris, T. d. Aimé de N.-V. u. d. Joséphine d'Oriot d'Aspremont.

Erster Ehe:

Gaspard Aimé Charles Roger 4. Principe romano u. 7. Duc de Clermont-Tonnerre, * Paris 17. 12. 1842, † Paris 30. 6. 1910; × Paris 5. 8. 1868 Françoise Béatrix de Moustier, * Bournel, Rougemont-le Château, Doubs, 5. 12. 1847, † Serrigny, Côte-s.-A., 21. 2. 1914, T. d. Lionel Marquis de M. u. d. Fanny Comtesse de Mérode.

Kinder:

1. Aimé François Philibert 5. Principe romano u. 8. Duc de Clermont-Tonnerre, * Glisolles 29. 1. 1871, † Ancy-le-Franc 26. 10. 1940; × Paris 3. 5. 1896 Elisabeth de Gramont, * Nancy 23. 4. 1875 (gesch. . . 12. 1920), T. d. Agénor 11. Duc de G. u. d. Isabelle de Beauvau-Craon (*Paris 16, 3 rue de la Faisanderie*).

Tochter:

- Isabelle Gabrielle Diane, * Paris 16. 6. 1902, † Brüssel 18. 6. 1950; × Ancy-le-Franc 14. 2. 1924 Guy Comte de Berlaymont, * (Paris 16, 3 rue de la Faisanderie, u. Brüssel, 244 avenue Louise).
2. Marie Renée Françoise, * Paris 5. 5. 1885; × Paris 6. 10. 1908 Félix Comte, dann Pr. de Mérode, * Rixensart 25. 8. 1882 (Paris 16, 1 rue de l'Amiral-Cluël, Doix, Côte d'Or, Schloß Serrigny, u. Schloß d'Ancy-le-Franc, Yonne).

II. Linie

Aynard Comte de Clermont-Tonnerre, * Paris 2. 9. 1827, † Bezonville, Loiret, 14. 1. 1884, Brig.-Gen.; × Ancy-le-Franc 4. 8. 1856 Gabrielle de La Tour du Pin-Chambly de La Charçe, * Radepont 27. 6. 1836, † Paris 19. 12. 1915, T. d. Comte de L. T. du P.-C. de L. C. u. d. Cécile Charlotte du Bose de Radepont.

Aimé Charles Henri Comte de Clermont-Tonnerre, 1. Principe romano (Päpstl. Ernennung v. 1. 8. 1911), * Paris 6. 6. 1857, † Crépan 22. 12. 1916, Brig.-Gen.; × Paris 14. 4. 1883 Gabrielle de Cossé-Brissac, * Paris 11. 4. 1857, † ebd. 20. 1. 1950, T. d. Fernand de C. Comte de B. u. d. Caroline du Boutet.

1. Marie Joseph Victor Fernand Aynard 6. Principe romano (des Titels von 1823) u. 9. Duc de Clermont-Tonnerre, * Mourmelon 22. 3. 1884; × Paris 9. 2. 1918 Madeleine Séguier, * Cauterets 15. 7. 1894, T. d. Pierre Baron S. u. d. Isabelle de Kerret (Prusly-sur-Ource, Côte d'Or, Schloß Crépan).

Töchter:

- 1) Blandine Marie Caroline Antoinette Isabelle, * Paris 3. 4. 1920 (.....)
- 2) Isabella Jeanne Marie Gabrielle, * Crépan 9. 8. 1921; × Paris 26. 3. 1947 Louis-René Comte de Rougé, * Guyencourt-sur-Noye 7. 1. 1914 (Paris 7, 16 rue Dupont-des-Loges, und Ailly-sur-Noye, Somme, Schloß Guyencourt)
- 3) Gabrielle Marie Renée, * Crépan 16. 9. 1922; × Crépan 28. 5. 1949 François Vicomte d'Hardivilliers, * Warluis, Oise, 25. 5. 1925 (Schloß La Guittière, Saint-Pierre-de Maille, Vienne).
2. Marie Joseph Charles Aimé Jean Comte de Clermont-Tonnerre, 3. Principe romano (des Titels von 1911), * Mourmelon 16. 6. 1885, Commandant; × Paris 11. 7. 1923 Marie-Armande

Séguier, * Paris 25. 3. 1898, T. d. Pierre Baron S. u. d. Isabelle de Kerret (*Paris 7, 5 avenue Charles-Floquet, und Chatillon-sur-Seine, Côte d'Or*).

Kinder:

- 1) Marie Isabelle Renée, * Paris 15. 9. 1924; × Chatillon/Seine 29. 7. 1946 William James Malloy, * Dakota, USA, 4. 9. 1923, Kpt. der USA. (.....)
 - 2) Marie Madeleine Judith Huguette, * Dieppe 8. 12. 1925; × Paris 8. 7. 1947 Emanuel Comte de Sartiges, * Conflans-sur-Loing 4. 11. 1924 (*Paris 16, 3 Place d'Iéna, und Amilly, Loiret, Schloß de Varennes*).
 - 3) Marie Gabrielle Christiane, * Paris 25. 4. 1929; × Paris 21. 10. 1949 Pierre Axel Comte de Sparre, * 31. 5. 1924 (*Schloß de Vallière, Saint-Georges-de-Reneins, Rhône*).
 - 4) Charles-Henry Marie Gérard Gabriel, * Paris 28. 2. 1934.
 - 5) Antoinette Marie Catherine, * Paris 12. 1. 1938.
3. Marie Cécile Christiane Josette Catherine, * Saumur, Maine-et-Loire, 21. 11. 1886, † Paris 13. 10. 1945; × Paris 16. 6. 1914 Gaston Comte de Pins, * Gerde 5. 12. 1883, † Toulouse 2. 12. 1927.

Collalto*

Kath. — Lombardisches edelfreies Geschlecht, das mit Rambaldo (Raimboldo) 14. 11. 944 (Schenkungen bei Treviso durch Kg Otto I.) zuerst seit 12. 7. 996 als „Gf v. Treviso“ erscheint und sich später nach den Schlössern Collalto und San Salvatore b. Treviso (Belehnung durch Kg Heinrich VI. vom 7. 4. 1191) benannte (vgl. P. Rr v. Chlumecky, Die Regesten der Urkunden in den Archiven zu Pirnitz, Brünn 1856, S. 219f.). — Patrizier von Venedig 1306; Erwerbung der Hschaft Pirnitz in Mähren 2. 4. 1623; Stiftung des Fkm. Pirnitz-Deutschrudoletz 5. 6. 1628; böhm. Inkolat Wien 9. 6. 1707 u. 10. 3. 1781; österr. Gf Wien 6. 3. 1781 (für Anton Oktavian); österr. Fst (primog.) v. Collalto u. Salvatore mit „Hochgeboren“ Wien 22. 11. 1822 (für Odoardo Gf v. Collalto); erbl. Mitgl. (am Fkm. Pirnitz) des ehem. österr. Herrenhauses 18. 4. 1861; österr. Verleihung des Präd. „Durchlaucht“ Ischl 20. 6. 1905 (Ministerialbestät.-Urkunde vom 24. 4. 1906). Kgl. italien. Bestätigung d. Fürstenstandes 12. 10. 1940. — Die Nachgeborenen führen den Namen Graf bzw. Gräfin v. Collalto und San Salvatore und sind Patrizier von Venedig mit den Prädikaten „Nobil Homo“ bzw. „Nobil Donna“ und „Don“ bzw. „Donna“. — W. (1822): Von Schw. u. S. gev. (StW.). Gfnkr. u. 3 H. mit schw.-s. Decken; auf dem rechten fstl. gekr. 2 geharn. Arme wachs., dazw. ein gekr. r. Adler, auf dem mittl. gekr. eine wachs. Jungfrau mit fliegendem

Haar, in der Rechten eine betürmte Stadt, in der Linken einen Helm mit 3 schw.-a.-schw. Straußenfedern haltend, auf dem linken gekr. ein von Schw. u. S. gev.-gekleideter wache. Arm, der mit der Faust eine gekr. gr. Schlange am Halse hält (Schl.). Schildh.: 2 wiederseh. g. Löwen. Fstakt u. -mantel

Vgl. *Coth. Hofkal.* 1825, 1836, 1849, 1849, 1891, 1929 (*Stammreihe*) und 1942.

Chef: Oktavian Fürst v. Collalto und San Salvatore, * 1906.

Oktavian Anton Salvator, Gf v. Collalto und Salvatore, * Pirnitz 5. 5. 1842, † Schloß San Salvatore 28. 5. 1912; < Lich 31. 1. 1865 Anna Praxin zu Solms-Hohensolms-Lich, * Pirnitz 2. 6. 1844, † Graz 7. 5. 1904, T. d. Ferdinand Pr. zu S.-H.-L. u. d. Caroline Gfin v. Collalto u. San Salvatore.

1. Gf Rambald Alfons Ferdinand Ludwig Hermann, * Lich 10. 2. 1868, † San Salvatore 26. 12. 1913, auf Collalto u. San Salvatore, Prov. Treviso, K. u. K. Km.; < Wien 9. 10. 1892 Gabriele Gfin v. Abensperg u. Traun, * Petronell 25. 4. 1873, T. d. K. u. K. Km u. GRats, Obhfm. d. Erzhszgs Franz-Ferdinand v. Österr.-Este Otto Gf v. A. u. T. u. d. Therese Gfin v. u. zu Trauttmansdorff-Weinsberg (*Wien, Seilerstätte 7*).
2. Manfred Eduard 5. Fürst v. Collalto u. San Salvatore, * San Salvatore 18. 1. 1870, † Ungarschitz, Mähren, 22. 7. 1940 (folgte seinem Oheim, dem 4. Fstn Emanuel * 4. 12. 1854, † 11. 12. 1924), < Büdingen 9. 5. 1901 Thekla Praxin zu Ysenburg u. Büdingen in Büdingen * Büdingen 16. 10. 1878, † Loosdorf, NÖsterr., 22. 2. 1950, auf Staats, NÖsterr., T. d. Bruno 3. Fürst zu Y. u. B. u. d. Bertha Gfin zu Castell-Rüdenhausen.

Kinder:

- 1) Gfin Giselda Anna Bertha Gabriele Marie Hedwig Elisabeth Emma Mathilde Juliane, * Teschendorf, Meckl., 21. 9. 1902, StkrD.; < Staats 23. 8. 1922 Eduard Gf v. Mensdorff-Pouilly, * Boskowitz 25. 3. 1900 (*Ernsdorf, Post Kautendorf, NÖsterr.*).
- 2) Gfin Anna Gabriele Therese Bertha Irmgard Emma Marie Mathilde Agnes Luitgard Juliane, * Teschendorf, Meckl., 7. 5. 1904, StkrD.; < Staats, NÖsterr., 23. 8. 1922 Ferdinand Gf u. Marchese Piatti, * Loosdorf 4. 7. 1899 (*Schloß Loosdorf b. Mistelbach, NÖsterr. u. Wien I., Am Hof 13*).
- 3) Gfin Polixena Therese Bertha Hertha Helene Marie Adelheid Emma Gisela Juliane, * Teschendorf, Meckl., 16. 10. 1905; < Ungarschitz 24. 6. 1928 Alfred Pr. v. u. zu Liechtenstein, * Preßburg 6. 6. 1900 (*Rosegg, Kärnten*).
- 4) Oktavian Bruno Rambold Kuno Rudolf Eilert 6. Fürst v. Collalto u. San Salvatore (Durchl.), Patrizier v. Venedig,

Edler v. Treviso, * Teschendorf, Meckl., 12. 10. 1906, auf Pirmitz, Mähren, (§) u. Ungarschitz, NÖsterr.; × Wien 23. 7. 1928 Marie Prussin zu Windisch-Graetz, * Keszthely 18. 9. 1907, T. d. K. u. K. Km. u. Rittm. Karl Prinz zu W.-G. u. d. Alexandra Gfn Festetics v. Tolna (*Venedig, Palazzo Gambara*). Kinder:

- (1) Gfn Alexandra Thekla Giselda Marie Biancha Polixena Antonia Juliane, * Wien 30. 3. 1930.
 - (2) Gf Manfred Karl Erwin Rambold Antonius, * Wien 26. 9. 1932.
 - (3) Gfn Cecilie Marie-Therese Anna Gabriele Mathilde Juliane, * Wien 15. 9. 1941.
 - 5) Gf Rambald Heinrich Ludwig, * Teschendorf, Meckl., 27. 7. 1908, auf Collalto u. San Salvatore, Prov. Treviso, Italien; × Venedig 11. 9. 1929 Cecilie Gfn Zeno, Patrizierin v. Venedig, * Treviso 16. 5. 1905, T. d. Gfn Carlo Z., Patrizier v. Venedig, Commendatore di suspatronato del S. O. M. di Malta u. d. Sola Ida Antonini (*Schloß San Salvatore, Susegana, Prov. Treviso*).
3. Gfn Mathilde Leopoldine Agnes Juliane, * San Salvatore 28. 1. 1873, † Salzburg 6. 4. 1901, StkrD.; × Graz 27. 2. 1897 Heinrich Gf v. Fünfkirchen, * Graz 16. 2. 1865 † vorm. K. u. K. Km., Oberst a. D. (*Salzburg, Giselakai 53*).

Colonna *

Kath. — Römisches Herrengeschlecht, das seine Abstammung von den ehemaligen, seit dem 10. Jahrh. bekannten Gfn v. Tusculum herleitet; die Colonna, Führer der Ghibellinen u. die Orsini, Führer der Guelfen waren die zwei mächtigsten Geschlechter Roms; die nachweisbare Stammreihe beginnt mit Pietro de Columna (Burg bei Rom, zerstört 1296) Herrn von Tusculum u. Palestrina 1118; sein Sohn Otto gab 1151 die Gfschaft Tusculum an den Papst Eugen III. ab; Signori di Capranica, Zagarolo u. Gallicano um 1225. Giovanni Colonna, Senator v. Rom 1278, hatte zwei Söhne Agapito u. Stefano, die die beiden Linien stifteten. — W. (StW.): In R. eine g. gekr. s. Säule mit g. Kapital u. g. Fuß. Auf dem gekr. H. mit r.-s. Decken eine g. gekr. Sirene, ihre gr. Fischechwänze mit beiden Händen in die Höhe haltend.

Vgl. Goth. Hofkal. III. Abt. 1836 und 1941.

I. Linie

Stammvater: Agapito Colonna, * um 1250, † um 1300. — Conte di Manopello 1294 (durch Karl II. von Anjou, Kg von Neapel):

Duca di Venosa 1418; Duca di Amalfi 1419 (durch Johanna II. v. Durazzo); diese drei letzteren Titel gehörten einem älteren Ast an, der 1475 erloschen ist; Erwerbung von Paliano 1425; Patrizier v. Neapel anlässlich der Wahl v. Otto Colonna zum Papste (seit 1417 Papst Martin V.); Patrizier v. Venedig 1459 (für die gesamte Nachkommenschaft); Erb-Großconnetable d. Kgr. Neapel 1490; Konfiskation v. Paliano 1555 durch Papst Paul IV. Carafa, der es, 16. 1. 1556 zum Ducato erhob, seinem Neffen gab; Rückgabe desselben an die Colonna um 1556 durch Papst Pius V.; Conte di Ceceano 1527; Principi di Paliano 30. 3. 1569 u. Marchese di Cave 1569 (durch Papst Pius V.); Principe di Sonnino 1591 (durch Papst Innozenz IX.); Duca di Marino 2. 7. 1606 (durch Papst Paul V.); Marchese di Patrica 1625 (durch Papst Urban VIII.); Marcantonio, 4. Principe di Paliano, † 1659, vermählte sich mit Isabella Gioeni, † 1655, Erbin d. sizilian. Titel Principe di Castiglione, Marchese di Giuliana (da diese Titel an die sizilian. Erbfolge [nach der die Frauen erbfolgeberechtigt] gebunden waren, gingen sie 1864 auf das Haus Rospigliosi, s. diesen Art., über). Seine Söhne stifteten die beiden nachfolgenden Äste. — Alle Mitglieder dieser Linie führen den Namen Colonna mit dem Prädikat „Don“ bzw. „Donna“ (unter Einschaltung des Vornamens).

1. Ast

Stammvater: Lorenzo Antonio 5. Principe di Paliano. — Erblicher Principe Assistente al Soglio ponteficio 1710 (durch Papst Klemens XI. Albani für Filippo, 6. Principe di Paliano, Sohn des obigen); Grande v. Spanien 1. Kl. 17. 6. 1739; Principe di Summonte 24. 11. 1749; Beifügung d. Namens Doria u. Ererbung der neapolit. Titel Principe d'Avella (geschaffen 9. 4. 1607), Duca di Tursi (geschaffen 21. 7. 1594, Grandezza v. Spanien 1640 u. 1699) von einer Linie d. Hauses Doria 1832.

Don Aspreno Principe Colonna, 10. Principe di Paliano u. di Tursi usw., Gran contestabile ereditario del Regno di Napoli, Principe assistente al Soglio ponteficio, Grande von Spanien 1. Klasse, * 10. 9. 1787, † 3. 2. 1847; > 20. 3. 1819 Donna Maria Giovanna Cattaneo della Volta, * 2. 11. 1790, † 15. 2. 1876, T. d. Don Augusto C. della V. Principe di San Nicandro, Duca di Termoli, Conte d'Anversa, u. d. Donna Teresa Colonna a. d. H. d. Principi di Stigliano.

Don Giovanni Andrea Principe Colonna, 11. Principe di Paliano usw.
1820—1894
s. 1. Zweig

Don Eduardo Colonna dei Principi di Paliano 3. Principe di Summonte.
1833—1904
s. 2. Zweig

1. Zweig: Principe di Paliano

Chef: Don Aspreno Principe Colonna, * 1916.

Don Giovanni Andrea Principe Colonna, 11. Principe di Paliano usw. (Principe romano u. Nobile romano coscritto (beides primog.) 1854; Abtretung d. Titels Principe di Summonte an den jüngeren Zweig; ital. Anerkennung der röm. Titel durch Dekret d. Min.-Präs. 6. 4. 1925), * Neapel 27. 1. 1820, † Rom 12. 3. 1894; < 29. 2. 1843 Isabella Alvarez de Toledo a. d. H. d. Principi di Montalbano Marquesses di Villafranca, * 7. 7. 1823, † Genzano 9. 8. 1867, T. d. Pierre d'Alcantara A. de T. y Palafox u. d. Maria del Pilar Joachime de Silva y Tellez-Giron.

-
1. Don Marc-Antonio Principe Colonna, 12. Principe di Paliano. Duca di Marino usw., * Neapel 8. 4. 1844, † ebd. 29. 1. 1912; < Rom 8. 5. 1875 Donna Teresa Caracciolo, Duchessa di San Teodoro, * Neapel 5. 11. 1855, † Rom 28. 7. 1935, T. d. Don Luigi C., Duca di Sant'Arpino, u. d. Augusta Selina Lock.

Töchter:

- 1) Donna Isabella Principessa d'Avella, Duchessa di Tursi, Grande v. Spanien, * Rom 12. 2. 1879 (ital. Genehmigung zur Führung u. Übertragung dieser Titel durch Kgl. Dipl. 11. 12. 1924), PD. d. Kgin v. Italien; < Rom 8. 1. 1900 Angelo Anzano Chigi Zondadari, Marchese di San Quirico, * Florenz 1. 1. 1874, † Siena 24. 1947 (Siena, *Banchi di Sotto*, u. Rom, *Piazza Cardelli* 4).
 - 2) Donna Vittoria, * London 29. 11. 1880, Kgl. ital. PD.; < Rom 20. 6. 1901 Don Leone Caetani, Duca di Sermoneta, * Rom 12. 9. 1869, † Vancouver, Kanada, 25. 12. 1935 (Rom, *Pal. Sermoneta*, *Via Monte Savello* 30).
2. Don Fabrizio Principe Colonna, 13. Principe di Paliano Principe d'Avella usw., * Rom 28. 3. 1848, † ebd. 8. 8. 1923; < Rom 20. 5. 1878 Donna Olimpia Doria-Pamphili-Landi, * Rom 21. 10. 1854, † ebd. 7. 9. 1929, T. d. Don Filippo Principe D.-P.-L. u. d. Lady Mary Talbot a. d. H. d. Earls of Shrewsbury.

Kinder:

- 1) Don Marc-Antonio Principe Colonna, 14. Principe u. Duca di Paliano usw., * Rom 25. 7. 1881, † ebd. 9. 3. 1947, EBailli u. Großkr. des souv. Malt.-RrO., Bailli u. Justiz-Großkr. d. Konstantin-O. v. St. Georg; < Rom 8. 7. 1909 Isabella Helene Sursock, * Beirut 16. 12. 1889, Justiz-Großkr.-D. d. Konstantin-O. v. St. Georg, T. d. Alexandre Nicolas S. u. d. Emilie Schehde (Rom, *Piazza SS. Apostoli* 53, *Pal. Colonna*).

Kinder:

- (1) Donna Sveva Vittoria, * Rom 6. 12. 1910; × Rom 31. 12. 1932 Alfonso Falcò Principe Pio, * Madrid 9. 8. 1903 (*Imbersago, Como, Villa di Mombello, u. Madrid, Calle de Lagasca 75*).
- (2) Don Aspreno Giuseppe Principe Colonna, Principe assistente al Soglio ponteficio, 15. Principe u. Duca di Paliano, 14. Duca di Marino, 14. Principe di Sonnino, 15. Marchese di Cave, Marchese di Patrica, Conte di Ceccano, Signore di Anticoli, di Arnara, di Castro, di Collepardo, di Falvaterra, di Genezano, di Giulano, di Morolo, di Piglio, di Pofi, di Ripi, di Rocca di Cave, di Rocca di Papa, di S. Lorenzo, di S. Stefano, di Serrone, di Sgurgola, di Supino, di Trivigliano, di Vallecora u. di Vico, Nob. romano coscritto, Patrizier v. Venedig, Neapel u. Ferrara ERr d. souv. Malt.-RrO, * Rom 16. 8. 1916; × Rom 16. 6. 1947 Donna Maria Milagros del Drago, * Rom 12. 9. 1925, T. d. Don Clemente del Dr. u. d. Donna Giacinta a. d. H. d. Principi Ruspoli.

Kinder:

- a. Don Marcantonio, * Rom 3. 3. 1948.
- b. Donna Laurentia, * Rom 9. 2. 1950.
- 2) Don Ascanio, * Neapel 8. 8. 1883, Kgl. ital. a. o. u. bev. Botsch. a. D., ERr d. souv. Malt.-RrO.; × Triest 22. 10. 1925 Elly Stavro, * Triest 6. 8. 1898, T. d. u. d. (Rom).
- 3) Donna Marozia, * Rom 13. 3. 1885; × Rom 24. 10. 1909 Federico a. d. H. d. Marchesi Negrotto Cambiaso, Patrizier v. Genua, Kgl. ital. Kpt. z. See, * (Genua, *Via Peschiera 18*).
- 4) Donna Margherita, * Rom 5. 6. 1890. (.....).
3. Don Prospero Duca di Rignano e di Calcata, * Neapel 18. 7. 1858, † Rom 16. 9. 1937 (ital. Genehmigung zur Annahme der Titels seiner Gattin Rom 26. 8. 1909), Nob. romano, Nob. di Ferrara, Patrizier v. Venedig u. Neapel, Sen. d. Kgr. Italien, vorm. Bürgermeister v. Rom, Kgl. ital. Oberst d. Kav., EBailli d. souv. Malt.-RrO.; × Rom 26. 11. 1884 Donna Maria Massimo, Duchessa di Rignano e di Calcata, * Rom 30. 7. 1859, † ebd. 27. 10. 1916, T. d. Don Emilio M., Duca di R., u. d. Donna Teresa Doria-Pamphili-Landi a. d. H. d. Principi di Torriglia.

Söhne:

- 1) Don Mario Duca di Rignano, * Rom 28. 2. 1886, † (infolge Flugzeugunfalls) 9. 7. 1938, ERr d. souv. Malt.-RrO.; × Paris

10. 11. 1917 Adeline Drysdale, * Buenos Aires 16. 9. 1896,
† Rom 14. 12. 1942 T. d. u. d., PD. d. Kgin
v. Italien (Rom, Villa Colonna, Via della Camillucia 35A).

Kinder:

(1) Donna Maria Vittoria, * Rom 2. 8. 1918. ×
Don Francesco a. d. H. d. Marchesi Theodoli * Rom
28. 2. 1916. (.....)

(2) Don Oddone Duca di Rignano, * Rom 22. 10. 1919;
× 27. 5. 1944 Maria Luisa Bergozzi, * Ravenna
11. 10. 1921, T. d. u. d. (.....).

Sohn:

Don Ascanio Pio Sciarra, * Como 1. 3. 1945.

(3) Don Fabio, * Rom 11. 3. 1921; × Mailand ... 10. 1946
Elisabetta Galletti *, T. d. u. d.
.....

(4) Don Stefano, * Rom 7. 9. 1924.

(5) Donna Livia, * Rom 7. 8. 1932.

2) Don Piero, * Rom 23. 5. 1891, † ebd. 28. 8. 1939, Gouv. a. D.
v. Rom, Kjr d. Kgin v. Italien, EBailli u. Großkr. d. souv.
Malt.-RrO.; × London Adele Luise Gregorini-
Bingham, * Bologna 3. 4. 1896, T. d. u. d.
(Rom, Piazza Aracoeli, Pal. Colonna Massimo).

Söhne:

(1) Don Francesco, * Bologna 28. 1. 1919, Magistr.-Rr d. souv.
Malt.-RrO.; × Dorette Cosulich *
(.....)

Kinder:

a. Donna Vittoria

b. Donna Marina

c. Don Piero

(2) Don Ugo, * Bologna 10. 5. 1921, Magistr.-Rr d. souv.
Malt.-RrO. (.....)

3) Don Fabrizio, * Rom 12. 10. 1893, ERr d. souv. Malt.-RrO.;
× Genua 6. 1922 Johanna Marie Beard Perkins,
* New York, T. d. u. d. (Rom,
Via Frattina 10).

2. Zweig: Principi di Summonte

Chef: Don Luciano Colonna, Principe di Summonte, * 1865.

Don Edoardo Colonna dei Principi di Paliano, 3. Principe di Summonte,
(durch Abtretung des älteren Astes u. ital. Bestätigung durch Kgl.
Dekret v. 1. 3. 1906, Dipl. v. 14. 9. 1906), * Neapel 2. 7. 1833.

† Cittanova, Calabria, 2. 10. 1904; × Neapel 29. 4. 1863 Donna Maria Brunas Serra, * Neapel 1. 5. 1844, † ebd. 24. 7. 1905, T. d. Don Luciano Br. S., Duca di Cardinale, u. d. Donna Giovanna dei Principi Filangieri.

1. Don Luciano 4. Principe di Summonte, * Neapel 30. 6. 1865; × Frascati 12. 9. 1895 Donna Adele Borghese, * Frascati 26. 11. 1874, T. d. Don Felice B., Principe di Rossano, u. d. Donna Maria Grazioli Lante (*Rom, Via Clitunno 18, und Villa San Pietro, Piano di Sorrento*).

2. Donna Maria Giovanna, * Neapel 11. 5. 1867, † Rom 3. 1945; × Neapel 30. 4. 1896 Guglielmo Marchese Imperiali a. d. H. d. Principi di Francavilla, Kgl. ital. Botsch. a. D. u. Sen. d. Kgr. Italien, *, †

3. Donna Anna, * Neapel 26. 7. 1868, † Neapel 26. 8. 1939; × Neapel 12. 1. 1889 Ferdinando Marchese Nunziante di San Ferdinando, *, †, Kgl. ital. UStSchr.

4. Don Stefano, * Neapel 22. 2. 1870, † ebd. 16. 4. 1948, Dr. jur. u. agr.; × Neapel 16. 2. 1896 Maria Cianciulli, * Neapel 27. 5. 1875, † ebd. 18. 2. 1942, T. d. Cav. Eduardo C. u. d. Donna Vincenza a. d. H. d. Duchi Spiriti (*Neapel, Pal. Donn'Anna*).

1) Donna Maria Agnese (Marinella), * Neapel 21. 1. 1897; × I. Neapel 2. 6. 1920 Ferdinando Capece Minutolo, Marchese di Bugnano a. d. H. d. Duchi di San Valentino, Patr. v. Neapel, * 2. 10. 1885, † San Vito dei Normanni 3. 7. 1940; × II. Alan Marchese Granafei di Serranova, * 10. 8. 1876, † Siena 27. 8. 1947, Kgl. ital. KAdm.

2) Donna Lucia, * Neapel 17. 8. 1899; × Neapel 31. 10. 1927 Giovanni Principe Ginori-Conti, * Florenz 13. 4. 1898 (*Florenz, Corso Regina Elena 32, u. Pomarance-Pisa*).

3) Don Carlo, * Neapel 25. 5. 1901, Dr. agr.; × Neapel 21. 10. 1936 Donna Eleonora Avati di Pago, * Neapel 4. 3. 1915, T. d. Pio Marchese A. di P., Duca di Santo Pietro, u. d. Laura dei Marchesi Nunziante. (*Neapel*).

Kinder:

(1) Donna Maria Vittoria, * Neapel 8. 9. 1937.

(2) Donna Patrizia, * Neapel 24. 10. 1938.

(3) Don Stefano Maria, * Neapel 30. 3. 1940.

(4) Don Riccardo, * Neapel 12. 7. 1941.

(5) Don Ascanio, * Neapel 17. 5. 1948.

4) Donna Giovanna, * Neapel 25. 5. 1901; × Neapel 2. 7. 1927 Don Gerardo Conte Dentice a. d. H. d. Principi di Frasso, * S. Vito dei Normanni 1. 12. 1890 (*San Vito dei Normanni b. Brindisi u. Rom, Largo Ponchielli 4*).

- 5) Don Oddone, * Neapel 24. 3. 1903; × Rom 3. 6. 1940 Contessa Maria Luisa Spalletti Trivelli, * Rom 14. 4. 1913, T. d. Gianbattista Conte S. T. u. d. Donna Teresa Ruffo a. d. H. d. Principi della Scaletta (*Neapel, Pal. Donn'Anna Posillipo*).

Kinder:

- (1) Don Giovanni Battista (Gianello), * Neapel 27. 6. 1941.
 (2) Donna Flavia, * Tizzana (Pistoia) 28. 3. 1944.
 (3) Donna Marina, * Florenz 29. 7. 1946.
- 6) Don Pietro, * Neapel 24. 3. 1903 (Zwillingabruder d. Vorigen), Dr.-Ing.; × (standesamtl.) Donna Ginevra de Sangro a. d. H. d. Principi di Fondi, *, T. d. Don Oderisio de S. Principe di F. u. d. Guiseppina dei Conte Viti (*Monfalcone bei Triest*).

Kinder:

- (1) Don Gian Carlo, * 1938.
 (2) Donna Adonella, * 1942.
- 7) Don Guido, * Neapel 16. 4. 1908; × New York 8. 6. 1938 Tatiana Juliewna Conus, * Moskau 1. 2. 1916 (orth.), T. d. u. d.

Kinder:

- (1) Don Piero, * Toronto 25. 12. 1938.
 (2) Don Stefano, * Cairo 21. 3. 1940.
 (3) Donna Maria Cristina, * Stockholm 16. 12. 1941.
5. Donna Maria Assunta (Marina), * Piano di Sorrento 25. 8. 1871; × Piano di Sorrento 15. 8. 1904 Don Vincenzo Carafa Cantelmo-Stuart, Principe di Rocella usw., * Neapel 18. 2. 1870, † ebd. 16. 10. 1918 (*Neapel, Via dei Mille 60*).
6. Donna Teresa, * Neapel 9. 4. 1876; × San Pietro (Piano di Sorrento) 16. 10. 1902 Francesco Conte Capece Galeota, Patrizier v. Neapel, * (*Neapel, Riviera di Chiaia 9 A*).

2. Ast: Principi di Stigliano *

S. Goth. Hofkal. 1941.

II. Linie

1. Ast: Colonna di Sciarra, Principi di Carbo gnano

S. Goth. Hofkal. 1941.

2. Ast: Barberini Colonna, Principi di Palestrina
 im Mannesstamm erloschen

S. Goth. Hofkal. 1941.

Cur land siehe Biron v. Cur land

Devonshire*
(des Stammes Cavendish)

Anglik. — Stammreihe mit Sir John Cavendish, Oberst-Richter 1366/77, Kanzler d. Univ. Cambridge, durch Erbschaft und Heirat Herr der Lordschaft Cavendish Overhall, beginnt. Sir William Cavendish, * 27. 12. 1552, Lord Cavendish of Hardwicke seit 4. 5. 1605 wurde 7. 8. 1618 1. Earl of Devonshire, sein Urenkel William (4. Earl) wurde 12. 5. 1694 1. Duke of Devonshire u. Marquess of Hartington, Co. Derby. Der 3. Sohn des 4. Duke. Lord George Cavendish (s. u.) wurde 10. 9. 1831 1. Earl of Burlington. Sein Enkel William erbte nach dem Tod seines Veters, des 6. Duke William Spencer (17. 1. 1858), die Würden des Hauptstammes. Ein Neffe d. 1. Earl: Sir William Cavendish wurde Lord Ogle u. Duke of Newcastle (im Mannesstamm erloschen). Die Mitglieder des Hauses führen den Familiennamen Cavendish. W.: In Schw. 3 (2,1) vorw.-gew. g.-bew. s. Hirschköpfe. Hzgakr. Auf d. H. mit schw.-s. Decken eine purpurne Schlange, Schildh.: 2 g.-bew. nat. Hirsche mit Halsbändern aus s. u. b. Rosen. Wahlspr.: Cavendo tutus.

Vgl. Burkes' Peerage, Goth. Hofkalender 1876 und 1938.

Chef: Andrew II. Duke of Devonshire, * 1920.

Lord George Augustus Henry Cavendish (s. o.), 1. Earl of Burlington, Baron Cavendish of Keighley, * 31. 3. 1754, † London 9. 5. 1834; > London 27. 2. 1782 Lady Elizabeth Compton, * ... 25. 6. 1760, † Eastbourne 7. 4. 1835, T. d. Charles C., 7. Earl of Northampton, u. d. Lady Anne Somerset a. d. H. der Dukes of Beaufort.

-
1. Hon. William, * 10. 1. 1783, † Holker Hall 14. 1. 1812, Baron Cavendish, MP.; > London 18. 7. 1807 Hon. Louisa O'Callagan, * 1788, † Chislehurst 18. 4. 1863, T. d. Cornelius O'C., 1. Lord Lismore, u. d. Frances Ponsonby a. d. H. d. Earls of Bessborough.

Sohn:

William 2. Earl of Burlington, 7. Duke of Devonshire, Marquess of Hartington, Earl of Devonshire, Baron Cavendish of Hardwick, * London 27. 8. 1808, (folgte seinem Vetter, d. 6. Duke William Spencer, † 1858) † Holker Hall 21. 12. 1891, P. C., Dr. jur., Kanzler d. Univ. Cambridge, Lordlt u. custos rotulorum d. Gfschaft Derby, ESenator d. Univ. London, High Steward of Camb; > London 6. 8. 1829 Lady Blanche Howard, * 11. 1. 1812, † Wandsworth 27. 4. 1840, T. d. George H., 6. Earl of Carlisle u. d. Lady Georgiana Cavendish (T. d.

William 5. Duke of Devonshire u. d. Lady Georgiana Spencer a. d. H. der Earls of Spencer).

Sohn:

Lord Edward, * 28. 1. 1838, † 18. 5. 1891, MP. u. Kgl. Großbrit. Oberstlt; × 3. 8. 1865 Elizabeth Lascelles, * Harewood House 17. 11. 1838, † Eastbourne 24. 9. 1920, Hofdame d. Przessin Christian v. Schleswig-Holstein, T. d. Rt. Hon. u. Hon. William Saunders Sebright L., a. d. H. d. Earls of Harewood u. d. Lady Caroline Howard a. d. H. d. Earls of Carlisle.

Söhne:

a. Victor Christian William 9. Duke of Devonshire usw. (folgte seinem kinderlosen Vatersbruder Spencer, 8. Duke of Devonshire 1833—1908), * London 31. 5. 1868, † Chatsworth 6. 5. 1938, P. C., Dr. phil. h. c., B. A., Kanzler d. Univ. Leeds, Gen.-Gouv. von Canada 1916—1921, Kolonialminister 1922—1924, Oberst, Lordlt d. Gfschaft Derby, Schatzm. d. Kgl. Haushalts; × Westminster 30. 7. 1892 Lady Evelyn Fitzmaurice, * Dovreen 27. 8. 1870, †, OHofmeisterin d. Kgin Mary, T. d. Dr. jur. h. c., Kriegsmin. u. Vizekönig von Indien usw., Henry Charles Keith Pelly F., 5. Marquess of Lansdowne u. d. Lady Maud Evelyn Hamilton a. d. H. d. Dukes of Abercorn.

Kinder:

a) Edward William Spencer 10. Duke of Devonshire usw., * London 6. 5. 1895, † Eastbourne 26. 11. 1950, P. C., Dr. phil. h. c., Kanzler d. Univ. Leeds, MP., Parl.-UStSchr. im Dominienmin., dann Indienmin., zuletzt Kolonialmin., Kgl. Großbrit. Oberst; × Hatfield 21. 4. 1917 Lady Mary Alice Gascoyne-Cecil, * Hatfield 29. 7. 1895, OHfmstn d. Kgn Elizabeth II. 20. 1. 1953; T. d. P. C., Lord-Pres., Min., Dr. jur. h. c. James Edward Hubert G.-C., 4. Marquess of Salisbury usw. u. d. Lady Cecily Alice Gore a. d. H. d. Earls of Arran (*Chatsworth u. Hardwick Hall, Gfschaft Derby, u. London SW 1, Eaton Square 85*).

Kinder:

(a) William John Robert Earl of Burlington, 1938 Marquess of Hartington, * London 10. 12. 1917, ×, Belgien, 9. 9. 1944, Kgl. Großbrit. Major; × London 6. 5. 1944 Kathleen Kennedy, * Bronville, New-York, † in Frankreich

13. 5. 1948 (durch Flugzeugunglück) (kath.), T. d. ehem. Botschaft. d. USA. i. London, Großindustr. Hon. Joseph Patrick K. in New-York u. d. Rose Fitzgerald.

(b) Andrew Robert Buxton II. Duke of Devonshire, Marquess of Hartington, Earl of Devonshire and Burlington, Baron Cavendish of Hardwick, Baron Cavendish of Keighley, * London 2. 1. 1920, Kgl. Großbrit. Major; × London 19. 4. 1941 Hon. Deborah Vivien Freeman-Mitford, * Kensington 31. 3. 1920, T. d. Kgl. Großbrit. Majors David Bertram Ogilvy F.-M., 2. Lord Redesdale u. d. Sydney Bowles.

Kinder:

aa. Lady Emma, * Hadham Common, Barnet 26. 3. 1943.

bb. Peregrine Andrew Morny Marquess of Hartington, * Churchdale Hall, Bakewell 27. 4. 1944.

(c) Lady Elizabeth Georgiana Alice, * London 24. 4. 1926.

(d) Lady Anne, * London 6. 11. 1927, × Chatsworth 3. 11. 1949 Michael Lambert Tree, * 5. 12. 1921.

b) Lady Maud Louisa Emma, * London 20. 4. 1896 EOberst; × I. Ottawa, Canada 3. 11. 1917 Angus Alexander Mackintosh of Mackintosh, a. d. Clan Mackintosh of Chattan, * 6. 8. 1885, † Washington D-C 14. 10. 1918, Kgl. Großbrit. Capt.; × II. London 15. 11. 1923 Hon. George Evan Michael Baillie a. d. H. der Lords Burton, * London 19. 12. 1894, † 6. 6. 1941, auf Dochfour, Inverness, Redcastle, Kilmearnah, Ross-shire, Kgl. Großbrit. Brigadier, Dep.Lt (*London SW 1, Lowndes Square 49, u. Ashford Hall, Bakewell, Gfscht Derby*).

c) Lady Blanche Katherine, * London 2. 2. 1898; × London 30. 4. 1919 Ivan Murray Cobbold, * Ipswich 28. 1. 1897, † London 18. 6. 1944, auf Glemham-Hall, Woodbridge, Suffolk, Kgl. Großbrit. Oberstlt (*London W 1 u. Glemham-Hall*).

d) Lady Dorothy Evelyn, * London 28. 7. 1900; × London 21. 4. 1920 Rt. Hon. Maurice Harold Macmillan, * Chelsea 10. 2. 1894, auf Birch Grove House, Sussex usw., P. C., MP., 1950 Kgl. Großbrit. Innenminister (*London*).

- e) Lady Rachel, * London 22. 1. 1902; < London u. Edensor, Gfschaft Derby 4. 8. 1923 Right Hon. James Gray Stuart a. d. H. d. Earls of Moray, * Edinburgh 9. 2. 1897, auf Harthill House, Redlynch, P. C., MP., Kgl. Großbrit. Capt. u. Lord-Commissioner d. Schatzes, Secr. d. Kgl. Schatzes, Conservative Chief Whip 1951, Secretary of State for Scotland (*London SW 1, Westminster Gardens 40*).
- f) Lord Charles Arthur Francis, * London 29. 8. 1905, † Lismore Castle 23. 3. 1944 auf Lismore, Co. Waterford, Irland, Kgl. Großbrit. Lt a. D., in Fa. J. P. Morgan u. Co., New-York; < Chatsworth, Gfschaft Derby 9. 5. 1932 Adele Austerlitz, gen. Astaire, * Omaha, USA. 10. 9. 1898 Tänzerin u. Schauspielerin, (gesch.; < II. Warrenton Virginia USA. 29. 4. 1947 Kingman Douglas in New-York), T. d. Kfm. Frederick A. in New-York u. d. Anna Geilus.
- g) Lady Anne, * Chatsworth 30. 8. 1909; < I. London 28. 11. 1929 Henry Hunloke, * 1906, auf Cowbridge, Malmesbury, MP., Kgl. Großbrit. Oberstlt (gesch. 1945); < II. 27. 7. 1949 Christopher Holland Martin, * 16. 11. 1910 (*Edensor, Bakewell, Gfschaft Derby u. London SW 7, S. Alexander Place*).
- b. Lord Richard Frederick, * London 31. 1. 1871, † Holker Hall, Cark in Cartmel Lancashire 7. 1. 1946, P. C., B. A., MP., Präs. d. Development Comm., Kgl. Großbrit. Oberst z. D.; < Bestwood, Nottinghamshire 31. 8. 1895 Lady Moyra de Vere Beauclerk, * London 20. 7. 1876, † Holker Hall 7. 2. 1942, T. d. P. C., Oberst William Amelius Aubrey de V. B., 10. Duke of St. Albans u. d. Grace Bernal-Osborne.
- Kinder:
- a) Elizabeth Vere, * London 22. 1. 1897; < Cartmel 8. 12. 1915 Robert Arthur James Gascoyne-Cecil, 5. Marquess of Salisbury, Earl of Salisbury, Viscount Cranborne, * Hatfield House 27. 8. 1893, P. C., Dr. phil. h. c., Präs. d. Hauses d. Lords, Postmin., Dominienmin., Lordsiegelbewahrer (*Hatfield House, Hertshire, u. London SW 3, Chelsea, Swan Walk 2*).
- b) Mary Katharine, * Ightham Mote, Sevenoks 20. 7. 1903; < London 9. 12. 1925 David Alexander Robert Lindsay, 28. Earl of Crawford, Earl of Balcarres, Lord Balmiel usw., * Edinburgh 20. 11. 1900, Premier

Earl of Scotland, M. P. (*Haigh Hall, Wigan u. Balcarres House, Colinsburgh, Gfschaft Fife*).

- c) Diana, * Holker Hall 15. 9. 1909; < I. Smithfield 21. 3. 1935 Robert John Graham Boothby, * 1900, M. P., Staatssekretär im Verpflegungsmin. a. D., Präs. d. schott. Landwirtschaftskammer, Bankier, (gesch. Edinburgh 22. 5. 1937); < II. Chelsea 7. 7. 1942 Hon. Jan Campbell-Gray, a. d. H. d. Lords Gray, * 14. 7. 1901, † 21. 3. 1946, Kgl. Großbrit. Oberstlt (*Hole of Ellet, Holker, Cark-in-Cartmel, Gfschaft Lancaster*).
- d) Sybil Moyra, * Holker Hall 10. 8. 1915, < Cartmel 3. 6. 1941 Rev. Laurence Gregson Fell Dykes, Vicar of Cartmel, * (*Cartmel Vicarage, Lancashire*).
- e) Richard Edward Osborne, * London 23. 11. 1917, auf Holker Hall, Cark-in-Cartmel, Gfschaft Lancaster, Kgl. Großbrit. Capt. a. D.; < London 16. 12. 1937 Pamela Thomas, * 1918 T. d. Großbrit. Gesandten in Paris Hugh Lloyd T., auf Compton Beauchamp, Shrivenham, Berks. u. d. Gwendoline Ada Bellew a. d. H. d. Lords Bellew of Barmeach (*London, Turf and Buck's Club u. Holker Hall*).

Kinder:

- (a) Georgiana Elizabeth, * London 2. 5. 1939.
 (b) Richard Hugh, * 2. 11. 1941.
 (c) Harriet Moyra Aline, * Holker Hall 25. 9. 1944.
 (d) Susan Anne * 1949.
2. Hon. Henry Frederick Compton, M. P., * 5. 11. 1789, † 5. 4. 1873, Kgl. Großbrit. General; < I. 24. 10. 1811 Sarah Fawkener, * 1790, † 1. 11. 1817, T. d. William Augustus F. u. d.; < II. 16. 6. 1819 Frances Lambton of Lambton, * 6. 9. 1794, † ... 23. 11. 1840; (< I. 1811 Hon. Henry Frederick Howard, Oberst), T. d. William Henry L. of L., M. P. u. d. Lady Anne Barbara Frances Villiers a. d. H. d. Earls of Jersey; < III. 28. 1. 1873 Susanna Emma Byerlie, * † 1910.

Söhne a) erster Ehe:

- 1) William Henry Frederick, * 31. 10. 1817, † 11. 3. 1881, Kgl. Großbrit. Oberstlt; < 19. 8. 1843 Lady Emily Lambton, * 17. 5. 1823, † 2. 11. 1886, T. d. Gen.-Gouv. v. Nord-Amerika John George L.,

1. Earl of Durham u. d. Lady Louisa Elizabeth Grey a. d. H. d. Earls Grey.

Söhne:

- (1) Henry Frederick Compton, * Ayot, S. Lawrence, Welwyn 6. 5. 1854, † 21. 1. 1928, Kgl. Großbrit. Capt. R. N., Friedensrichter u. Dep. Lt d. Gfschaft Derby; × London 10. 7. 1888 Lady Harriet Castalia Godolphin Osborne, * 28. 7. 1877, † Swallowcliffe 16. 6. 1922, T. d. George Godolphin O., 9. Duke of Leeds, u. d. Hon. Fanny Georgiana Pitt a. d. H. d. Lords Rivers.

Kinder:

- a. Emily Georgiana Harriet, * London 22. 12. 1890; × London 17. 11. 1938 Sir Pryse Loveden Pryse-Saunders, 5. Baronet, * 12. 11. 1896, auf Gogerodan, Gfschaft Cardigan, Kgl. Großbrit. Lt a. D.
- b. Evelyn Alice Beatrix, * London 30. 7. 1892; × 14. 7. 1924 James Erskine Stirling, * 27. 4. 1898 Kgl. Großbrit. Brigadier (*Holme Rose, Crox, Inverness*).
- c. Henry James Francis, * Fair oak, Petersfield 17. 8. 1893, Kgl. Großbrit. Commander R. N. a. D.; × 1928 Dunsmuir, * (gesch. 1934).
- d. George Sidney Godolphin, * 3. 12. 1895, Kgl. Großbrit. Lt. Comm. R. N. a. D. (*Cedar Hill Farm, Media, Philadelphia U. S. A.*).
- (2) Cecil Charles, * Ayot, St. Lawrence, Welwyn 14. 5. 1855, † 21. 1. 1931, Kgl. Großbrit. Major a. D.; × Julundur, Indien 4. 3. 1890 Maud Halliday, * Calcutta 5. 2. 1869, † T. d. Gen. Lt George T. H. u. d. Henrietta

Söhne:

- a. Frederick George, * Fyzabad, Indien 2. 11. 1891, † London 10. 4. 1936, Kgl. Großbrit. Major; × London 29. 11. 1919 Milla Jean Grant, * Bhagalpur, Indien 1. 3. 1893, T. d. W. St. Clair G. u. d. (*Pickwick Cottage, Tewkesbury, Gloucestershire*).

Töchter:

- a) Anna, * Wellington, Indien, 30. 11. 1920.
b) Jean Caroline, * London 3. 4. 1932.
- b. Ronald Valentine Cecil, * Cawnpore 14. 2. 1896, × Mayu Peninsula, Burma, 6. 4. 1943, Kgl. Großbrit. Brigadier; × Rawalpindi, Indien 20. 12. 1923 Violet, Helen Boucher, * Kempsey, Worcester 6. 1. 1896.

T. d. Arthur Sackville B. auf Sharpcliffe Hall, Staffordshire usw. u. d. (*Rock Cottage, Middleton, Bakewell*).

Söhne:

a) Peter Boucher, * Morree, Indien 26. 8. 1925. < London 12. 6. 1952 Marion London Constantine, * 30. 3. 1926, T. d. Robert Alfred C. u. d. Marie Leonie van Haaren.

b) Robin Francis, * Middleton Hall, Bakewell, Gfschaft Derby 12. 3. 1930.

c. Charles Vernon Balfour, * London 14. 10. 1902; < 17. 4. 1937 Nancy Cranswick Neal Redstone, *, T. d. Ernest William R. in Wellington, Neuseeland, u. d. (*London W 2, Lancaster Gate 74*).

Töchter:

a) Susan, * 10. 8. 1939.

b) Rosalind, * 29. 5. 1946.

b) zweiter Ehe:

2) Francis William Henry, * Chiswick, Middlesex, 6. 2. 1820, † Eastbourne 12. 1. 1893, Kgl. Großbrit. Leg.-Rat im Foreign Office; < I. 24. 4. 1856 Lady Elinor Sophia Diana Fitzgibbon, * 13. 3. 1835, † 1915 (gesch. 1866), T. d. Richard Hobart F., 3. Earl of Clare, u. d. Diana Woodcock; < II. London 14. 10. 1876 Janthe Florence Skyring, *, † Gerrard's Cross, Bucks., 20. 7. 1917, T. d. Gen.-Majors Charles Francis S. u. d.

Söhne a) erster Ehe:

(1) Reginald Richard Frederick, * London 25. 2. 1857, † 3. 11. 1941; < I. Richmond 11. 9. 1880 Mary Constance Dupuis, * Richmond † 14. 7. 1914, T. d. Rev. Harry D., Vicar zu Richmond; < II. 4. 2. 1922 Martha Douglas Reynolds, *, † (< I. Richard Leigh, Oberst, T. d. Thomas Henry R. u. d.

Kinder erster Ehe:

a. Rachel Muriel Constance Evelyn, * 13. 10. 1882, † 24. 6. 1939.

b. Godfrey Lionel John, * Eastbourne 30. 3. 1884, ✕ 22. 12. 1914, Kgl. Großbrit. Capt.; < 22. 3. 1911 Cora Grace Graham Horsford, * (< II. 24. 9. 1919 Douglas Moor Horsford,

Capt.), T. d. Joseph Alphonsus H., auf Long Melford Suffolk, u. d. Ada Mary Spark-Hall (*Bosvathik, Penryn Cornwall*).

Söhne:

- a) Godfrey Herbert Richard, * 14. 1. 1912, Kgl. Großbrit. Capt.; × 1950 Angela Margaret Jervis Officer, *, T. d. Obersten William Gerald O. u. d.
- b) Hubert Gordon Compton, * 26. 2. 1913, Kgl. Großbrit. OLT; × 17. 4. 1942 Beaujolois Inez Wodehouse, * 7. 2. 1919, T. d. Capt. R. N. Philip George W. a. d. H. d. Earls of Kimberley u. d. Beaujolois Therese Constance Ridout (.....).

Töchter:

- (a) Beaujolois Katharine, * 1. 4. 1947.
- (b) Richard Gordon John, * 1949.
- c. Richard Charles Alexander, * Eastbourne 6. 8. 1885, † Nairobi, Kenya, Afrika, 29. 4. 1941, Kgl. Großbrit. Gen.-Polizei-Insp. d. Kenya-Kolonie; × 26. 5. 1936 Margaret Johnstone, * (× I. F. O. Lyon), T. d. Oberstlt Duncan J. u. d.
- d. Violet Gladys Diana, * Eastbourne 6. 2. 1887; × ... 16. 4. 1914 James Shuckburgh Carter, *, ×, Frankreich 27. 9. 1918, Kgl. Großbrit. Capt. (*Beaconsfield, Buchskere, 67 Gregories Road*).
- e. Beatrix Frances Dupuis, * Eastbourne 8. 3. 1888; × 16. 4. 1914 Hugh Molyneux Miller, * (*Pitfield Rudgwick, Sussex*).
- f. Dorothy Alice Georgiana, * Norwood 1891; × 28. 8. 1918 Hillary Ralph Hood, *, Kgl. Großbrit. Capt. (*London SW 15, Sutney Hill 29*).
- (2) Alfred Edward John, * London 19. 6. 1859, † ebd. 2. 2. 1943, Kgl. Großbrit. Brig.-General a. D., Schriftsteller; × Rondebosch, Capland 18. 5. 1886 Alice Isabella van der Byl, * Fairfield, Capland, † London 26. 12. 1944, T. d. Hon. John v. d. B. u. d.

Sohn:

- a. Ralph Henry Voltelin, * Colombo, Ceylon 27. 3. 1887, auf Ightham Court, Kent, Kgl. Großbrit. Capt. a. D., Oberst; × London 4. 2. 1926 Lady Gweneth Ponsonby, * London 15. 6. 1888, (× I. London 10. 7. 1913 Hon.

Windham Baring a. d. H. d. Earls of Cromer, † 28. 12. 1922, Lt. R. N.), T. d. Edward P., 8. Earl of Bessborough, u. d. Blanche Vere Guest a. d. H. d. Baronets Guest (*London u. Ightham Court, Ightham, Gfschaft Kent*).

Sohn:

Edward Simon Myles, * Woodcock b. Hertford 4. 8. 1928, † 4. 1. 1947, Kgl. Großbrit. Cadet.

- (3) Ernest Lionel Francis, * Windlesham 2. 2. 1863, † 10. 5. 1946, Kgl. Großbrit. Gouverneur d. Maidstone-Gefängnis auf Bragbury End, Stevenage, Hertshire; < Tanjore 23. 2. 1886 Jessie Jenkins, * Westhouse, Fishguard, Südwailes, 14. 4. 1867, † London 29. 10. 1930, T. d. William J. auf Westhouse u. d.

Sohn:

Alwyn Lionel Compton, * Vellore 26. 3. 1890, † (auf See) 28. 8. 1928, auf Bragbury End, Hertshire, Kgl. Großbrit. Major; < Oban, Schottland, 18. 8. 1917 Muriel Cecil Harriot Heaton-Ellis, * London 17. 10. 1889 (< I. 6. 8. 1914 Richard Charles Graves-Sawle a. d. H. d. Baronets, ✕ b. Ypern 2. 11. 1914; < III. 20. 8. 1946 John Dewar, 2. Lord Forteviot, † 24. 10. 1947, auf Dupplin Castle usw.), T. d. Oberstlt Sir Charles Brabazon H.-E. auf Wyddiall Hall, Buntingford, Hertshire, u. d. Marion Mac Carthy (*House of Ross, Comrie, Perthshire*).

Sohn:

Charles Francis Alwyn Compton, * London 29. 5. 1919; < I. 22. 7. 1943 Margaret Savage Alcock, *, T. d. Capt. Philip Clayton A., auf Overton Lodge, Ludlow u. d.; < II. 19. 7. 1947 Esther Marion Patricia Crookshank, * 15. 3. 1919, T. d. Oberst Chichester de Windt C. auf Johnstounburn, Humble, u. d. Mary Murray Usher.

b) zweiter Ehe:

- (4) Nigel Frank Rupert, * Eastbourne 22. 1. 1879, Chefredakteur d. "Boulogne and North of France Times".
- 3) Charles William, * 24. 9. 1822, † Ryde 21. 12. 1890; < I. 27. 10. 1847 Lady Felicia Susan Lygon, * 27. 6. 1825, † 29. 10. 1848, T. d. Generals Henry L., 4. Earl Beauchamp, u. d. Lady Susan Caroline Eliot a. d. H. d. Earls of St. Germans; < II. 25. 6. 1863 Louisa Cockburn, *, † 25. 4. 1869; < III. Ryde

16. 6. 1873 Mary (adopt. Gregg), *
 † Rom 26. 8. 1900, T. d. u. d. (adoptiert
 durch Ivie Gregg).

Sohn dritter Ehe:

Charles George, * Ryde 5. 7. 1874, † Rom 29. 11. 1946;
 × Fano 27. 7. 1895 Virginia Hoz, * Rom 26. 7. 1873, T. d.
 Otto H. u. d. (*Rom, Via Nizza 158*).

- 4) George Henry, * 9. 1. 1824, † 21. 1. 1889, Kgl.
 Großbrit. Capt. a. D.; × Yarmouth 16. 10. 1848 Emily
 Victorina Elizabeth Rumbold, * Auteuil b. Paris 1. 10. 1830,
 † Biarritz 11. 9. 1904, (Namensverl. d. d. Babelsberg 26. 6. 1869
 Frfr v. Delmar) (gesch. 16. 6. 1866; × II. Paris 20. 8. 1870
 Gaston Comte de La Rochefoucauld, † 1915, Franz. Gesand-
 ter) T. d. Sir William R., 3. Baronet, auf Castle Donington
 u. d. Hon. Harriet Elizabeth Boothby a. d. H. d. Lords Rancliffe.

Sohn:

William Henry Alexander George Delmar, * Norwich
 3. 10. 1849, † 1. 1919, ehem. Kgl. Großbrit. Konsul in
 Stettin; × Yarmouth 15. 9. 1874 Edith Louisa Chivers,
 *, † Dublin 1. 6. 1902, T. d. Edmund C. u. d.

Kinder:

- a. Georgina Edith Bessie, * Yarmouth 26. 7. 1875;
 × 12. 8. 1897 Winsloe Hall, *
 † Adelaide, Austr., 29. 4. 1936, Dozent.
- b. Charles Alfred William Delmar, * Yarmouth 28. 7.
 1878, † Marseille 22. 9. 1939; × I. 30. 3. 1914
 Ruth Madeleine Smith, * (gesch. 1926), T. d.
 Henry S. in New South Wales u. d.; × II.
 4. 12. 1926 Marguerite Florence Moreau, *
 † 12. 10. 1943, T. d. Henri M. in Paris u. Sydney
 u. d.

Kinder erster Ehe:

- a) Richard Blake Delmar, * 22. 3. 1916.
 b) Sheila Mary Elizabeth, * 21. 2. 1917; × ...
 1948 Keith Cavendish Harris, * 1916.
- c. Edith Emily Ida, * Torquay 27. 3. 1881; ×
 12. 9. 1906 Richard Lucas Chaldecott, *
 † in Steveston, B. C., Canada 1933 (*Enderby,
 British Columbia*).
- d. Louisa Anna Grace, * Norwich 27. 3. 1882; ×
 30. 4. 1914 Henry Augustus Norie, *
 (*Cowichan Station, Vancouver, Island*).

- e. Alice Lucy Caroline, * 23. 2. 1884; ×
23. 7. 1912 Douglas Stuart Harris, *
(Ganges, Brit. Columbia).
- f. William Henry George, * 11. 7. 1886; ×
18. 9. 1907 Beatrice Pearson, *, †
7. 11. 1914, T. d. Edwin P. P. in Toronto u. d.
Söhne:
- a) Edwin Pearson Delmar, * 28. 7. 1908;
× 11. 12. 1943 Daphne Joan van de Weyer,
* 1. 7. 1911, T. d. Majors William John Bates v. d.
W., auf Clyffe, Dorchester, u. d. Hon. Olive Elizabeth
Wingfield a. d. H. d. Viscounts Powerscourt.
Sohn:
Adrian Delmar, * 9. 6. 1947.
- b) William Delmar * 5. 7. 1911; ×
1943 Jessica Luisa Fusco, * ...1946, T. d. Antonio
F. u. d.
3. Hon. Charles Compton, * 28. 8. 1793, † 10. 11.
1863 (durch Kgl. Großbrit. Verleihung d. d. 15. 1. 1858) 1. Baron
(Lord) Chesham of Chesham, auf Chesham, Latimer, Bucking-
hamshire; × London 16. 6. 1814 Lady Catherine Susan Gordon,
* 29. 9. 1792, † Welwyn, Herts., 14. 12. 1866, T. d. George
G., 9. Marquess of Huntly, Earl of Aboyne, u. d. Catherine Cope
a. d. H. d. Baronets Cope of Hanwell.
Sohn:
- 1) Hon. William George 2. Baron (Lord) Chesham of Chesham,
* 29. 10. 1815, † Latimer 27. 6. 1882, auf Chesham,
Latimer, Buckinghamshire; × London 24. 7. 1849 Henrietta
Frances Lascelles, * 14. 2. 1830, † London 21. 5. 1884,
T. d. P. C., M. P., Rt. Hon. William Saunders Sebright L. a. d. H.
d. Earls of Harewood u. d. Lady Caroline Georgiana Howard
a. d. H. d. Earls of Carlisle.
Kinder:
- (1) Hon. Charles Compton William 3. Baron (Lord) Chesham
of Chesham, * Latimer, Chesham 13. 12. 1850, † bei Da-
ventry 9. 11. 1907, Rt. Hon., P. C., Kgl. Großbrit. Gen-
Major, Gen.-Insp., OKhr. d. Prince of Wales, Dep. Lt. d.
Gfschaft Warwick, auf Chesham usw.; × Eccleston, Chester,
13. 11. 1877 Lady Beatrice Constance Grosvenor, * Calveley
Hall, Cheshire, 14. 11. 1858, † Boughton Park, Northampton,
12. 11. 1911 (× II. London 4. 10. 1910 John Alexander Mon-
creiffe a. d. H. d. Baronets M., † 21. 7. 1933, Kgl. Großbrit.

Major), T. d. P. C. Hugh Lupus G., 3. Marquess u. 1. Duke of Westminster u. d. Lady Constance Gertrude Leveson-Gower a. d. H. d. Dukes of Sutherland.

Kinder:

- a. Lady Lilah Constance, * London 20. 3. 1884, † 27. 4. 1944. < Latimer, Buckshire, 8. 7. 1903 Sir Mervyn Edward Manningham-Buller, 3. Baronet, * 16. 1. 1876, M. P., Kgl. Großbrit. Oberstlt, auf Charlton Lodge, Banbury, Northants usw.
- b. Hon. John Compton 4. Baron (Lord) Chesham of Chesham, * London 13. 6. 1894, † ebd. 26. 4. 1952, auf Latimer usw., Kgl. Großbrit. Capt., Friedensrichter u. Dep. Lt. d. Gfschaft Buckinghamshire, Präs. d. National Federation Property Ownes and Ratepayers; < I. London 17. 8. 1915 Margaret (Margot) Mills, * (gesch. 1937; < II. London 14. 7. 1941 Francis Lorne, * Alwalton b. Peterborough), T. d. John Layton M., auf Tansor Court, Oundle, Northants, u. d. Maude Helen Pilkington; < II. St. Albans 20. 10. 1938 Marion Cahen Donoghue, *, (< I. 14. 8. 1930 Theobald Walter Somerset Henry Butler, 8. Earl of Carrick, gesch. 1938), T. d. Großkfm. Daniel C. D. in Philadelphia u. d. (Latimer, Chesham, London u. Ostafrika).

Sohn: erster Ehe:

John Charles Compton 5. Baron (Lord) Chesham of Chesham, * Latimer 18. 6. 1916, Kgl. Großbrit. Capt., Friedensrichter d. Gfschaft Buckinghamshire; < 28. 9. 1937 Mary Edmunds Marshall, *, T. d. David Gregory M. auf White Hill, Cambridge, u. d. (Stonewood Park b. Petersfield, Hants here).

Kinder:

- (a) Hon. Joanna Mary, * Latimer 20. 7. 1938.
 (b) Hon. Nicholas Charles, * 7. 11. 1941.
 (c) Hon. Georgina Mary, * 8. 9. 1944.
- (2) Hon. Georgiana Caroline, * Latimer 4. 2. 1852, † 26. 2. 1937; < London 26. 8. 1875 Thomas William Coke, 2. Earl of Leicester, * 26. 12. 1822, † Holkham Hall 24. 1. 1909, auf Holkham Hall usw., Norfolk, Lordlt.
- (3) Hon. Mary Susan Carohne, * Latimer 19. 3. 1853, † 28. 1. 1937; < Latimer 19. 10. 1878 Charles George Lyttelton, 8. Viscount Cobham, * 27. 10. 1842, † 9. 6. 1922, auf Hagley Hall, Stourbridge, Gfschaft Worcester usw., MA., MP., Kgl. Großbrit. Oberst.

- (4) Hon. Katherine Caroline, * Latimer 3. 12. 1857, † 19. 12. 1941; × Holkham 29. 7. 1882 Hugh Lupus Grosvenor, 1. Duke of Westminster, * 13. 10. 1825, † 22. 12. 1899, PC.
- (5) Hon. William Edwin, * London 18. 5. 1862, † Marienbad 28. 8. 1931, Kgl. Großbrit. Brig.-Gen. a. D.; × Melbourne, Australien, 25. 3. 1885 Elizabeth Janet Baillie, * 22. 8. 1864, † Holkham, Norfolk, 2. 5. 1935, T. d. Thomas B. a. d. H. d. Baronets Baillie of Polkemmet u. d. Elizabeth Ballingall.

Kinder:

- a. Elizabeth Compton, * London 7. 3. 1887; × 25. 4. 1917 Sir Wellwood George Courtenay Maxwell, * Glenlee, New Galloway, 11. 8. 1882, auf Sudborough Manor, Gfschaft Northampton, Kgl. Großbrit. Rear-Adm., Dr. jur. h. c., Adj. d. † Königs Georg VI (*Sudborough Manor b. Kettering*).
- b. Evan George Charles, * London 23. 2. 1891, auf Old Mill House, Sidlesham, Chichester, Kgl. Großbrit. Commander R. N. a. D.; × London 25. 1. 1923 Esmé Frances Sylvia Smyth-Irby, * London 24. 2. 1901, T. d. Hon. Gilbert Neville S.-I. a. d. H. d. Lords Boston, auf Braeside, Bangor, Nord-Wales, u. Ashton Court u. d. Edmé Edwards (*Null House, Sidderham, Chichester, Sussex und Lake Lodge, Churt, Surrey*).

Kinder:

- a) Susan, * London 10. 5. 1924.
- b) Adrian Greville, * London 22. 12. 1925; × London 9. 8. 1952 Hazel Colleen Elisabeth May, * T. d. John H. M. auf Domkasa u. d. (.....).

Dietrichstein zu Nikolsburg *

(des Stammes der Gfn von Mensdorff-Pouilly).

Kath. — Französisch. (lothring.) Uradel, der seine Abkunft von den Besitzern der 1395 zur Baronie erhobenen Hschaft Pouilly (Lothringen) herleitet und dessen Stammreihe mit Aubertin de Pouilly 1418 beginnt. — Französ. Gf mit „de Roussy“ 1760; Annahme des Namens *Mensdorff* während der franz. Revolution nach einem Dorfe in der *Gschaft Roussy*; österr. Gf als „v. Mensdorff-Pouilly“ Wien 29. 11. 1818 (für Emanuel de Pouilly); böhm. Inkolat im *Herzogtum Wien*

7. 12. 1839; österr. Wappenänderung (des Dipl. von 1818) Wien 26. 3. 1844; österr. „Fst (primog.) von Dietrichstein zu Nikolsburg“ mit „Durchl.“ lt. A. E. 23. 12. 1868 (Dipl. Wien 20. 3. 1869) für Alexander Gfn v. Mensdorff-Pouilly infolge seiner Ehe mit Alexandrine Gfn v. Dietrichstein-Proskau und Leslie a. d. H. der † Fstn v. Dietrichstein zu Nikolsburg (Reichsfstn seit 26. 3. 1621); Verleihung des Namens Gfn und Gfinnen v. Dietrichstein-Mensdorff-Pouilly 26. 2. (Dipl. Wien 6. 4.) 1887 (für die übrige Nachkommenschaft); Errichtung des Fkm. Nikolsburg, Mähren, mit Thiergarten, NÖsterr., und dem Palais in Wien aus den ererbten Fstl. Dietrichsteinschen Besitzungen durch Gesetz vom 28. 5. 1889; erbl. Mitgl. des Herrenh. des ehem. österr. Reichsrats (am Fkm. Nikolsburg) Wien 14. 6. 1907; österr. Bewilligung, sich Grafen bzw. Gräfinnen v. Dietrichstein-Mensdorff-Pouilly nennen und schreiben zu dürfen 12. 7. (Dipl. Wien 3. 8.) 1917 (für die ehelichen Nachkommen des damal. Familienhauptes in direkter männl. Linie). — W.: *Gev.*, 1 u. 4 in S. ein r.-bew. b. Löwe (StW.), 2 u. 3 von G. über R. schrgr. get., darin zwei blanke Winzermesser mit g. Griffen (Dietrichstein). Fstnhut.

Vgl. den Artikel Mensdorff-Pouilly im Goth. Tschb. der gräfl. Häuser; vgl. Goth. Hofkal. 1870, 1888 u. 1942.

Chef: Alexander 3. Fürst v. Dietrichstein zu Nikolsburg, * 1889.

Alexander Constantin Albert 1. Fürst v. Dietrichstein zu Nikolsburg, Gf v. Mensdorff-Pouilly, * Coburg 4. 8. 1813, † Prag 14. 2. 1871, K. K. GRat, Km. und Gen. der Kav.; > Wien 28. 4. 1857 Alexandrine Gfn v. Dietrichstein-Proskau und Leslie, * Prag 29. 2. 1824, † Wien 22. 2. 1906, Herrin der vorm. Fstl. Dietrichsteinschen Hschaft Nikolsburg in Mähren und Stifterin des Fkm., StkrD., ED. der Kaiserin Elisabeth u. ED. des souv. Malt.-RrO., T. d. Josef Fstn v. D. zu. N. u. d. Gabriele Gfn Wratislaw v. Mitrowitz.

-
1. **Hugo Alfons Eduard Emanuel Joseph Johann Wenzeslaus 2. Fürst v. Dietrichstein zu Nikolsburg, Gf v. Mensdorff-Pouilly, * Prag 19. 12. 1858, † St. Joachimstal, Böhm., 20. 8. 1920, Fkmhr auf Nikolsburg, Mähren, mit Thiergarten, erbl. Mitgl. d. Herrenh. des ehem. österr. Reichsrats, auf Dietrichstein, Kärnten, K. u. K. GRat u. Km., GM. a. D., Rr des österr. O. v. GvLieß; > Baden-Baden 27. 7. 1892 Olga Alexandrowna Przzsin Dolgoruky, * St. Petersburg 15./27. 11. 1873, † Innsbruck 3. 1. 1946, K. u. K. PD., vorm. EFräulein weiland der verw. Kaiserin v. Rußland, T. d. Alexander Ssergjewitsch Fst D., Obersthofmeister des Zaren Nikolaus II. v. Rußland, u. d. Olga Petrowna Gfn Schuwalow.**

Kinder (Gräfinnen von Dietrichstein-Mensdorff-Pouilly außer 3).

- 1) Gfin Alexandrine, * Wien 24. 3. 1894, StkrD.; > Wien 16. 10. 1918 Wolfgang Gf v. Kienburg, * St. Johann 30. 10. 1890, † Linz 24. 12. 1949, vorm. K. u. K. Km., Rittm. a. D. (*Linz, Baumbachstr. 15*).
- 2) Gfin Olga, * Wien 4. 12. 1897; > Wien 14. 11. 1922 Josef Franz Rr v. Daubek, * Brünnlitz 24. 1. 1888, † ebd., 4. 8. 1935, Großindustrieller u. Gutsbes., K. u. K. Lt a. D. (*Wien I., Minoritenplatz 3, Palais Dietrichstein*).
- 3) Alexander Albert Viktor Olivier Anton 3. Fürst v. Dietrichstein zu Nikolsburg, Gf v. Mensdorff-Pouilly (Durchl.), * Weidlingau 15. 7. 1899, ERr des souv. Malt.-RrO.; > Paris 29. 10. 1930 Maria de las Mercedes Dose, * Buenos Aires 18. 6. 1903, T. d. (*Wien I., Minoritenplatz 3, Palais Dietrichstein, z. Z. Buenos Aires, Argentinien, Libertad 1366*).

Tochter:

Gfin Olga Maria de las Mercedes Theresia Margarete,
* Wien 20. 7. 1932 (*Buenos Aires, Libertad 1366*).

- 4) Gfin Maria Epiphania Klothilde, * Wien 6. 1. 1901, † Brünn 2. 6. 1945.
2. Albert Viktor Julius Joseph Michael Gf v. Dietrichstein-Mensdorff-Pouilly, * Lemberg 5. 9. 1861, † Wien 15. 6. 1945, K. u. K. GRat u. Km., lebensl. Mitgl. des ehem. Herrenhauses des österr. Reichsrates, a. o. u. h. Botschafter a. D., Komtur des Deutschen RrO.
3. Klothilde Wilhelmine Josepha Gabriele Maria Innocentia Gfin v. Dietrichstein-Mensdorff-Pouilly, * Wien 23. 12. 1867, † Budapest 1. 9. 1943, K. u. K. PD., StkrD.; > Wien 1. 3. 1897 Albert Gf Apponyi v. Nagy-Appony, * Wien 29. 5. 1846, † Genf 7. 2. 1933, Dr. phil. et rer. pol., Dr. med. et jur. h. c., K. u. K. GRat, Kgl. ungar. Min. für Kultus und Unterr. a. D.

Dohna-Schlobitten — Donnersmarck
a. Bd. 1 (1951)

D o r i a *

Kath. — Eines der vier ersten Genueser Geschlechter, das von Arduino Gfn v. Narbonne, in Genua um 1134 \times Oria della Volta, abstammt. Ihre Söhne nannten sich nach der Mutter „d'Oria“, später „Doria“. Des Obigen Enkel Simon hatte 2 Söhne, Nicolo u. Pietro, welche die beiden folgenden Linien stifteten. — W. (StW.): Von G. u. S. get., bel. mit r. bew. schw. Adler. Auf dem H. mit schw.-g. Decken der Adler, hier r. gekr., wachs.

I. Linie: Doria-Pamphilj-Landi, Principe di Torriglia.

Stammvater: Nicolo Doria um 1184. — Principe di Melfi (mit Grandezza v. Spanien) 20. 12. 1532; u. Marchese di Tursi (Prov. Potenza) 1555 (durch Kaiser Karl V., Kg v. Neapel für Andrea Doria, Nachkommen des Obigen); Erbl. Groß-Protonotar d. Königreichs Neapel 1555; Duca d'Avigliano durch Philipp III. 15. 9. 1613; Duca di Tursi 27. 7. 1594, Principe d'Avella 9. 4. 1607 (erloschen 24. 11. 1749, s. Colonna); Reichsfst (primog.) mit „Hochgeboren“ unter Erhebung der Hschaft Torriglia u. d. Marchesats Borgo di St. Stefano (Prov. Genua) zum Reichsfst. Wien 13. 5. 1760; Ererbung der Titel Principe di San Martino, Principe di Valmontone, Duca di Montelanico, Marchese di Montecalvello u. d. Fkmschaften des † Hauses Pamphilj sowie Annahme des Namens Doria-Pamphilj-Landi 9. 12. 1760. (Die aus Gubbio, Prov. Perugia, stammenden Pamphilj erhielten durch Giovanni Battista Pamphili (seit 15. 9. 1644 Papst Innocenz X.) das Patriziat v. Rom, die Principati di S. Martino 1665 u. Valmonte 1651, das Ducato Montelanico 1651 sowie das Marchesato Montecalvello u. erbtten von den Landi die Principati Val di Taro, Bardi u. Campiano). Principe romano e Nobile romano coscritto (beide primog.) 1854. — Die Nachgeborenen dieser Linie führen den Namen Doria-Pamphilj-Landi mit dem Prädikat „Don“ bzw. „Donna“ (unter Einschaltung des Vornamens). Vgl. Goth. Hofkal. 1829 und 1941.

Chef: Don Filippo Principe Doria-Pamphilj-Landi, * 1886.

Don Filippo Principe Doria-Pamphilj-Landi usw., * 28. 9. 1813, † 19. 3. 1876 \times 4. 4. 1839 Lady Mary Talbot, * 29. 5. 1815, † 18. 12. 1858, T. d. John T., Earl of Shrewsbury u. d. Lady Mary Talbot.

Don Alfonso Maria Principe Doria-Pamphilj-Landi, 6. Principe de Sacro Romano Impero di Toriglia, 12. Principe di Melfi e Valmontone, 6. Duca d'Avigliano usw., * Rom 25. 9. 1851, † ebd. 5. 12. 1914 (folgte seinem Bruder d. 5. Fsta Giovanni Andrea, * Rom

4. 8. 1843, † ebd. 7. 4. 1890), EBailli des souv. Malt.-RrO.; < London 24. 6. 1882 Lady Emily Pelham Clinton a. d. H. d. Dukes of Newcastle, * London 28. 3. 1863, † Rom 23. 12. 1919, ED. d. Souv. Malt.-RrO., T. d. Henri P.-C., 6. Duke of N. u. d. Henriette Adela Hope of Deepdene.

1. **Don Filippo Andrea Principe Doria-Pamphilj-Landi**, 7. Principe de Sacro Romano Impero di Torriglia, 13. Principe di Melfi, 7. Principe di San Martino e di Valmontone, 7. Duca di Avigliano e di Montelanico, Marchese di Montecalvello, di Croce, di Val Trebbia e Ottone, di Garbagna, Grondona, Vargo, Carrega, Cremonte, Cabella e Fotanarossa usw.; Nobile romano coscritto, Patrizier v. Genua, Nobile di Viterbo, * Rom 1. 3. 1886; < London 7. 7. 1921 Gesine Mary Dykes, * Newcastle-on-Tyne 14. 4. 1885, T. d. James D. u. d. Elizabeth Forster (*Rom, Palazzo Doria, Corso 304, und Villa Pamphilj al Gianicolo*).

Tochter:

Donna Orietta, * London 22. 4. 1922. (*Rom, Palazzo Doria, Corso 304*).

2. Donna Orietta Doria, * Rom 25. 5. 1887, ED. des Souv. Malt.-RrO.; < Rom 7./8. 1. 1906 Febo Conte Borromeo d'Adda * 14. 5. 1871, † 1945, Patrizier v. Mailand (*Mailand, Via Alessandro Manzoni 41*).

II. Linie: Principe di Angri

Stammvater: Pietro Doria, um 1200. — Principe di Angri 20. 2. 1636 u. Conte di Capaccio 4. 10. 1659 durch Philipp IV.; Erwerbung d. Titels Duca di Eboli (Titel geschaffen 2. 9. 1567) infolge Heirat (1726) d. Marc-Antonio, 7. Principe di Angri mit Lella Grimaldi, Erbin d. Ducato Eboli; Erwerbung der Titel Principe di Centola (Titel geschaffen 11. 2. 1666) u. Marchese di Pisciotta 1773 infolge Heirat d. Gian-Carlo, 8. Principe di Angri, mit Giovanna Pappacoda, Erbin dieser Titel. — Ital. Anerkennung der oben angeführten neapolitanischen Titel u. des genuesischen Titels Marchese Doria lt. Min.-Erlaß Rom 22. 7. 1901. — Die Nachgeborenen dieser Linie führen den Namen Doria mit dem Prädikat „Don“ bzw. „Donna“ (unter Einschaltung des Vornamens).

Vgl. Goth. Hofkal. 1929 und 1941.

Chef: Marcantonio Marchese Doria, Principe di Angri, * 1904.

Don Marcantonio Marchese Doria, 11. Principe di Angri, 3. Principe di Centola, 4. Duca di Eboli, 3. Marchese di Pisciotta, 7. Conte di Capaccio, Barone di Montella, di Giungono Convincanti usw.,

* 7. 9. 1824, † 12. 5. 1870; × Laura Marulli
a. d. H. d. Duchi di San Cesareo, *, † 26. 8.
1882, T. d. u. d.

-
1. Donna Maria, * Neapel 24. 9. 1857, † ebd. 30. 4. 1940; × Neapel
28. 4. 1884 Enrico Barone Barracco, *, † Neapel
14. 2. 1923.
 2. Donna Isabella, * Neapel 16. 4. 1859, †, Hofdame d.
Hzgin Helene v. Aosta; × Neapel 10. 2. 1890 Alfonso Compagna
a. d. H. d. Baroni Compagna, * Corigliano Calabro 29. 4. 1860.
 3. Don Ernesto Marchese Doria, 12. Principe di Anгри, 4. Principe
di Centola, 5. Duca di Eboli usw., * 16. 2. 1863, †
15. 6. 1933; × I. 15. 6. 1903 Anna Rosa Bues, *
1872, † 27. 12. 1906, T. d.; × II. Neapel 6. 4.
1921 Camilla Schmitz, * Nancy 13. 4. 1871, T. d.
u. d. (*Lausanne, Schweiz, 18 Petite-Chène, Hotel Richemont*).

Sohn erster Ehe:

- Don Marcantonio Marchese Doria, 13. Principe di Anгри,
5. Principe di Centola, 6. Duca di Eboli, 5. Marchese di Pisciotta,
9. Conte di Capaccio, Barone di Montella, di Giungono Con-
vincenti, di Tacina, di Massanova, Sanserio, di Cuccaro, di
Molfa, Patrizier v. Genua u. Neapel, * Neapel 21. 5. 1904;
× I. Capri 13. 9. 1934 Natahe Dagmar Soonberg, * Voru,
Estland 15. 9. 1904, T. d. u. d. (Ehe annull.,
ger. gesch. Neapel 15. 7. 1941); × II. Ghisalba, Prov. Bergamo,
27. 4. 1942 Sonja Stampa d. H. d. Conti di Stampa, * Siesto
Fiorenino 16. 10. 1906 (*Neapel, Piazza Santa Spirito 28, Pal.
Anгри; Schloß Anguillara Sabazia, Rom, u. Villa Santa Pieta,
Ascona, Kanton Tessin, Schweiz*).
4. Donna Teresa, * Paris 30. 5. 1864, † Neapel 31. 1. 1940; × Neapel
21. 10. 1888 Filippo Marchese de Beaumont-Bonelli, *
†

Drago (del) *

Kath. — Leiten ihre Abstammung von Rodolphe de Dragonibus,
Kais. Vikar von Assisi, 1133, her. — Barone di San Vittorio 1519;
Marchese di Riofreddo 1622 (durch Papst Gregor XV. Ludovisi);
Nob. romano 1710, coscritto 1746; Marchese di Ronciglianello, di
Castel Diruto e di S. Agnese durch Nachfolge des Geschlechts Biscia;
Conte di Ascrea durch Nachfolge des Geschlechtes Gentili; Principe
di Mazzano u. Principe d'Antuni Juni 1832 (durch Papst

Gregor XVI.); Nob. romano coscritto (primog.) 1854. — Die Mitglieder des Hauses führen den Namen del Drago mit dem Prädikat „Don“ bzw. „Donna“ (unter Einschaltung des Vornamens), die männlichen die Titel Marchese di Riofreddo, Nob. romano e di Camerino. — W. (1832): In B. ein gekr. geflügelter g. Drache. Fstnkr. u. -mantel.

Vgl. Goth. Hofkal. III, Abt. B. 1890 und 1941.

Chef: Don Alfonso Maria del Drago, Principe d'Antuni, * 1882.

Don Filippo Massimiliano del Drago 2. Principe di Mazzano, 2. Principe d'Antuni, Marchese di Riofreddo usw., Nob. romano coscritto, Nob. di Camerino usw., * Rom 4. 3. 1824, † ebd. 21. 4. 1913; × Malmaison bei Paris 23. 1. 1856 Maria Milagros Munoz y Borbon a. d. H. d. Duques de Rianjares, Marquesa de Castillojo, * Pardo bei Madrid 8. 11. 1835, † Rom 9. 7. 1903, T. d. Ferdinand M. y B. Duque de R. u. d. Marie Christine Königin v. Spanien.

-
1. Don Ferdinando del Drago, 3. Principe d'Antuni, Marchese di Riofreddo usw., * Rom 21. 2. 1857, † ebd. 2. 5. 1906; × I. Paris 24. 11. 1881 Maria de la Gandara y Plazola, * Madrid 31. 7. 1862, † Montebello, Prov. Como 23. 9. 1886, T. d. Marques d. la G. u. d. Donna Rosa Plazaola y Limonta; × II. Rom 4. 3. 1894 Donna Erika Spada Potenziani, * Bologna 7. 10. 1874, † Rom 18. 10. 1919, T. d. Don Giovanni Antonio Principe P. u. d. Donna Maria Spada Veralli a. d. H. d. Principi di Castel Viscardo.

Kinder a) erster Ehe:

- 1) Don Alfonso Maria Giovanni Filippo Ferdinando Francesco Luigi del Drago, 4. Principe d'Antuni, Marchese di Riofreddo, Marchese di Ronciglianello, di Castel Diruto e di S. Agnese, Conte di Ascrea, Nob. romano coscritto, Nob. di Camerino, * Rom 4. 10. 1882 (folgte seinem Großvater), ERr d. souv. Malt.-RrO. (*Rom, Via Quattro Fontane 20*).
- 2) Don Urbano Giovanni Battista Maria Filippo Gioacchim Ferdinando del Drago, 5. Principe di Mazzano (ital. Bestätigung dieses Titels lt. Kgl. Dipl. v. 28. 6. 1928), * Rom 28. 4. 1884, ERr d. souv. Malt.-RrO.; × Rom 26. 11. 1927 Flaminia Balestra, * Rom 7. 11. 1893, T. d. Senatore del Regno Giacomo B. u. d. Alessandra Ricci (*Rom, Pal. del Drago, Via Quattro Fontane 22*).

Tochter:

Donna Maria Laudomia Milagros Emilia Francesca Giuseppa, * Rom 24. 2. 1932; × Rom 29. 11. 1952 Don Andrea Angelo Principe Hercolani, * Rom 21. 4. 1926.

b) zweiter Ehe:

- 3) Donna Maria Cristina Yolanda Teresa Milagros, * Rom 7. 10. 1895; × Rom 25. 2. 1935 Luigi Marchese Bufalini, Nob. romano, * (*Florenz u. Castello di Citta*).
- 4) Don Rodolfo Maria Giovanni Francesco Domenico Giuseppe, * Rom 21. 6. 1900, † Zürich 6. 11. 1946, ERr d. souv. Malt.-RrO.; × Rom 16. 6. 1932 Anne Marie Wallace, * Bagnaia Viterbo T. d. (*Rom*).

Kinder:

- (1) Don Giovanni Francesco Ferdinando Maria, * Schloß Bolsena, Viterbo, 8. 9. 1933.
 - (2) Donna Maria Angelica Beatrice Cristina, * Rom 21. 11. 1935.
2. Don Francesco d'Assisi Maria Ferdinando Filippo Costantino, * Rom 27. 4. 1858, † Filacciano 6. 4. 1942; × Brüssel 16. 6. 1897 Marie Vandernoot d'Asche a. d. H. d. Comtes Vandernoot, Marquis d'Asche, * Brüssel 1864, †, T. d. ... Marquis d'A. u. d. Katherine Bernardaki.
 3. Don Luigi Gonzaga Maria Ferdinando Antonio Stefano Agostino, * Rom 20. 6. 1859, † ebd. ... 8. 1952; × Rom 30. 6. 1891 Angela Marchesa Pellegrini Quarantotti a. d. H. d. Marchesi di Casciolino, * Rom 30. 8. 1857, † ebd. 27. 4. 1910 (× I. Alfonso Marchese Bevilacqua-Vincenzi di Tornano, † 2. 10. 1888), T. d. Benedetto Marchese P. Qu. u. d. Elisabetha Quarantotti (*Rom, Via Barnaba 4*).

Söhne:

- 1) Don Clemente, * Rom 9. 9. 1897, † ebd. 7. 3. 1939, ERr d. souv. Malt.-RrO.; × Rom 30. 4. 1919 Donna Giacinta Ruspoli, * Rom 11. 4. 1898, ED. d. souv. Malt.-RrO., T. d. Alessandro Principe R., Principe di Cerveteri, u. d. Donna Marianita, a. d. H. d. Duchi Lante della Rovere.

Kinder:

- (1) Don Francesco d'Assisi Maria Angelo Luigi Alessandro Emilio Marchese di Riofreddo, * Rom 22. 2. 1920; × Rom 7. 12. 1946 Maria Piaccitelli, *, T. d. Ing. Giovanni P. u. d. Sietta Gregoretti (.....).
Töchter:
 - a. Donna Francesca, * Rom 1. 1. 1949.
 - b. Donna Barbara, * Rom 11. 6. 1950.
- (2) Don Alessandro, * Rom 22. 8. 1921; × Rom 5. 4. 1945 Donna Laura Lancellotti, * Rom 9. 9. 1920, T. d. Don

Filippo Principe L. u. d. Donna Beatrice a. d. H. d. Duchi Lante della Rovere.

Kinder:

a. Donna Beatrice, * Rom 5. 1. 1946.

b. Don Clemente, * Rom 17. 10. 1947.

c. Donna Maria Milagros, * Rom 14. 6. 1950.

(3) Donna Angela, * Rom 9. 4. 1923; × Rom 10. 11. 1948 Wenceslao Conte Spalletti Trivelli, * Rom 9. 1. 1915, ER d. souv. Malt.-RrO. (Rom, Piazza Aracoeli 1 und Castello di Frosini, Siena).

(4) Donna Maria Milagros, * Rom 12. 9. 1925; × Rom 16. 6. 1947 Don Aspreno Principe Colonna, * Rom 16. 8. 1916 (Rom, Palazzo Colonna, Piazza SS. Apostoli).

(5) Donna Anna Maria, * Rom 30. 9. 1930; × Rom 28. 4. 1950 Don Alessandro Principe Torlonia, * Rom 28. 11. 1925 (Rom, Palazzo Torlonia, Via della Conciliazione 30).

2) Don Mario-Filippo Benedetto Marchese di Riofreddo * Rom 22. 3. 1899, Dr. chem., ERr des souv. Malt.-RrO.; × Rom 24. 4. 1924 Giacinta Martini Marescotti, Principessa di Parrano (ital. Erneuerungsdekret v. 24. 1. 1938 u. Kgl. Dipl. v. 17. 3. 1938), * Rom 4. 6. 1900, ED. des souv. Malt.-RrO., T. d. Alessandro Conte M. M. u. d. Donna Laura Ruspoli a. d. H. d. Principi R. (Rom, Palazzo Borghese).

Kinder:

(1) Donna Angela Milagros Giacinta Laura, * Rom 6. 2. 1925; × Rom 26. 12. 1951, Francesco del Gallo a. d. H. d. Marchesi di Roccaiovane, * Rom 7. 12. 1919

(2) Donna Maria Giuseppina, * Rom 22. 2. 1926.

(3) Don Ferdinando Filippo, * Rom 16. 11. 1927.

(4) Don Filippo Paolo, * Rom 5. 5. 1931, † (durch Motorrad-unglück) Forte dei Marmi 2. 9. 1948.

(5) Donna Giovanna Francesca Teresa, * Rom 1. 5. 1935.

4. Don Giovanni Battista Maria Ladislao, * Rom 12. 8. 1860 (Erwerbung d. amerik. Staatsbürgerschaft New York 2. 1. 1913); × I. Rom 12. 10. 1887 Emma a. d. H. d. Conti Lucich, * Treviso 10. 8. 1864, † Florenz 1. 4. 1933 (Ehe Rom 17. 4. 1901 gerichtl. für ungültig erklärt), T. d. u. d.; × II. New York 22. 5. 1909 Josephine Kleiner, * Covington, Kentucky, 8. 3. 1853, † San Remo 8. 10. 1937 (× I. August Schmid, † 4. 6. 1889), T. d. u. d. (New York).

Sohn erster Ehe:

Don Marcello Lucido Maria Emilio, * Rom 13. 5. 1892, ital. Gesandter in Stockholm; < Marseille 3. 1939
 Cyprienne Charles Roux, * Marseille 28. 10. 1917, T. d. Ch. R. u. d.

Söhne:

- (1) Don Clemente, * Rom 20. 8. 1940.
- (2) Don Rodolfo, *

Eulenburg u. Hertefeld s. Bd I (1951)

Hanau

Ev. u. kath. — Des Kurpr., späteren Kurfstn Friedrich Wilhelm v. Hessen, * Philippsruhe b. Hanau 20. 8. 1802, † Prag 6. 1. 1875, Gem. Gertrude, gesch. Lehmann, geb. Falkenstein, u. deren Nachkommen wurden Kurfstl. hess. „Gfn bzw. Gfn u. Gfinnen v. Schaumburg“ mit dem Präd. „Erlaucht“ Kassel 10. 10. 1831 (Wappenbrief Kassel 1. 5. 1832) u. Kurfstl. hess. „Fstin bzw. Pr. u. Przssinnen v. Hanau“ Kassel 2. 6. 1853; österr. Anerkennung als „Fstin bzw. Fstn u. Fstinnen v. Hanau u. zu Hofowitz“ Wien 6. 3. 1855; Kurfstl. hess. Bestätigung dieses Titels u. Namens sowie des Präd. „Durchlaucht“ für die Kinder des Kurfstn und die Nachkommen seiner Söhne aus standesmäßiger, den angebornen mindestens gfl. Stand der Gem. voraussetzender Ehe, Wilhelmshöhe 10. 6. 1862; österr. Anerkennung dieser Bestätigung Wien 20. 1. 1877. — Die Nachkommen des Prinzen Friedrich Wilhelm v. Hanau aus dessen zweiter Ehe führten den Namen Gfn und Gfinnen v. Schaumburg (vgl. Goth. genealog. Tschb. d. gräfl. Häuser 1931), immatrik. im Kgr. Bayern bei d. Gfnklasse 3. 4. 1887; Anerkennung des Rechtes zur Führung des Namens Fürst (Pr.) bzw. Fürstin (Przssin) v. Hanau Gf bzw. Gfn v. Schaumburg durch Entscheidung d. bayer. Obersten Ldesgerichts v. 4. 6. 1930 u. d. Ldgerichts München II v. 28. 5. 1931; Aufnahme in die III. Abt. d. Goth. Hofkalenders zugelassen lt. Entscheidung d. Abt. für adelsrechtl. Fragen Berlin 10. 4. 1938. — W. (1853): Gev. mit b. Herzschild bel., darin ein von R. u. S. siebenmal geteilter g. gekr. Löwe (Hessen); 1 u. 4 gev., bel. mit r.-g. get. Herzschild (Münzenberg), a u. d in G. 3 r. Sparren (Hanau), b u. c von R. u. G. siebenmal get. (Rieneck), 2 u. 3 in R. ein s. Nesselblatt (Schaumburg). 3 gekr. H.; auf dem rechten mit r.-g. Decken ein s. Schwan (Rieneck), auf dem mittl. mit rechts b.-s., links r.-s. Decken 2 s. Büffelhörner, außen mit je 5 gr. Lindenzweigen best., auf dem linken mit r.-s. Decken über einer Dornenkr. zw. 2 oben mit nat. Pfauenwedeln best. g. Zeptern 8 wie Feld 2 u. 3 bezeichnete Fähnlein an g.-bespitzten s. Lanzen (Schaumburg). Schildh.: 2 widerseh. fatl. gekr. g. Löwen. Fstnhut u. -mantel.

Vgl. Goth. Hofkal. 1886, 1939 und 1942; Hdb. Bayern 1950.

Chef: Heinrich 5. Fürst v. Hanau, * 1900.

Friedrich Wilhelm I. Kurfürst v. Hessen-Kassel, * Kassel 20. 8. 1802, † Prag 6. 1. 1875; × (in nicht ebenbürtiger Ehe) Rellinghausen, Kr. Essen, 26. 6. 1831 Gertrude Falkenstein (dd. Kassel 10. 10. 1831 Gfin v. Schaumburg; dd. Kassel 2. 6. 1853 Fürstin v. Hanau; österr. Anerkennung dd. Wien 6. 3. 1855 mit „u. zu Hofowitz“), * Bonn a. Rh. 18. 5. 1803, † Prag 9. 7. 1882 (× I. Karl Lehmann, PLt, gesch.), T. d. Gottfried F. u. d. Maria Magdalena Schulz.

1. Friedrich-Wilhelm Prinz v. Hanau und zu Hofowitz Graf v. Schaumburg, * Kassel 18. 11. 1832, † Riesbach b. Zürich 14. 5. 1889; × I. St. James, Westminster, Gfschaft Middlesex, Engl., 23. 9. 1856 Auguste Birnbaum, * 9. 11. 1837, † Cannstatt 29. 6. 1862 (gesch.), T. d. Hofchauspielers Carl B. zu Kassel u. d. Maria Sargany; × II. Wien ... Ludovika Gloede. * Hamburg 6. 5. 1840, † München 20. 4. 1912, T. d. Pastors D. Dr. Friedrich G. u. d. Marie Dorothea Ludovika Goldbeck.

Sohn: zweiter Ehe:

Pr. Friedrich August, * Wiesbaden 14. 4. 1864 (ev.), † Brünn 26. 4. 1940, Kgl. bayer. Km., Major a. D., vorm. à l. s. d. Kgl. bayer. A.; × I. Wien 6. 7. 1899 Hildegard Gfin Almásy v. Zsadány, * Zsadány 10. 3. 1879, † Augsburg 1. 2. 1933 (kath.), (gesch. München 13. 3. 1922, × II. Steinau/Oder 9. 5. 1923 Zeno Jonas, Rittm. a. D.) T. d. Tassilo Gfn A. v. Z. u. d. Anna Freiin Fiath v. Eörmenyes u. Karansebes; × II. München 12. 12. 1932 Christine Detzer * München 29. 1. 1894 (× I. München 11. 12. 1920 Friedrich Adam, gesch. München 30. 5. 1924), T. d. Johann D. u. d. Ernestine Unglaub. (.....)

Kinder: erster Ehe:

(1) Friedrich Wilhelm Thassilo Ludwig Hubertus Heinrich 5. Fürst v. Hanau Graf v. Schaumburg (Durchl.), * Söcking b. Starnberg, OBayern, 27. 12. 1900, folgte seinem Großonkel, dem 4. Fstn Heinrich in das Fstl. Hanauische Fam.-Fkm. lt. Entscheidung des Zivillandgerichts in Prag 1921, Herr der Substitut-Hschaften Horowitz, Jinec u. Bezdiedets (§); × Babenhausen 1. 8. 1921 Maria Theresia Gfin Fugger v. Babenhausen, * Wien 1. 3. 1899, T. d. Karl Fst F. v. B. u. d. Eleonore Przzsin zu Hohenlohe-Bartenstein (*Schl. Meißelberg, Post Maria-Saal, Kärnten, und Wien IV., Karolinengasse 6*).

Kinder:

- a. Pr. Friedrich Wilhelm Carl Heinrich, * Wien 27. 4. 1923; > Schloß Friedberg b. Voldes 15. 6. 1948 Maria Antonia Gfn Strachwitz v. Groß-Zauche und Camminetz, * Baden b. Wien 3. 9. 1922, T. d. Kurt Gfn Str. v. G.-Z. u. C. u. d. Maria Bertha Trapp Gfn v. Matsch (*Söcking b. Starnberg*).
- b. Pr. Friedrich Wilhelm Ferdinand Leopold Tassilo, * Wien 7. 5. 1924; > Wien 17. 12. 1949 Marie Alice Freiin v. Loudon, * Bistritz am Hostein, Mähren, 7. 7. 1919, T. d. Ernst Gideon Frhrn v. L. u. d. Wilhelmine Gfn v. Thun und Hohenstein (*Wien IV., Karolinengasse 6*).
- c. Przessin Eleonore Marie Elisabeth Hildegarde, * Hořowitz 14. 5. 1925; > Hinterhör 15. 1. 1946 Bela v. Spanyol, * (*Hirschegg, Steiermark*).
- d. Pr. Friedrich-Wilhelm, * Hořowitz 3. 12. 1927 (*Hirschegg, Steiermark*).
- (2) Przessin Hildegard Marie Ludovika Mathilde Anna, * Söcking 12. 3. 1903 (führt wieder ihren Geburtsnamen) (*München 19, Wilhelm-Düll-Str. 3*); > I. Salzburg 10. 1. 1922 Karl-Max Gf v. und zu Sandizell, * Sandizell 4. 10. 1895, auf Sandizell, OBayern (gesch. München 5. 3. 1928, Ehe kirchl. für nichtig erklärt 16. 2. 1929); > II. München 22. 6. 1928 Wulf Diether Gf zu Castell-Rüdenhausen, * Berlin 20. 11. 1905 (gesch. Berlin 15. 12. 1941) (*München-Neugrünwald, Hugo-Junker-Straße 6*).
- (3) Przessin Emmerentiana Philippa Ernestine Anna Marie, * München 22. 4. 1913; > Hořowitz 5. 10. 1933 Ludwig Gf v. Montgelas, * München 15. 12. 1907 (*Palermo, Via Manin 4*).
2. Wilhelm 2. Fürst v. Hanau usw., * Kassel 19. 12. 1836, † Hořowitz 3. 6. 1902, folgte seinem Bruder Moritz 1. Fst. v. H. usw. (1834-1889), vorm. Kurfstl. hess. Hptm.; > I. Frankfurt a. M. 30. 1. 1866 Elisabeth Przessin zu Schaumburg-Lippe, * Bückeburg 5. 3. 1841, † Wiesbaden 30. 11. 1926, (gesch. 22. 4. 1868), T. d. Georg Fstn zu Sch.-L. u. d. Ida Przessin zu Waldeck u. Pyrmont; > II. Döberkitz 12. 5. 1890 Elisabeth Gfn zur Lippe-Weißefeld, * Dresden 1. 7. 1868, T. d. Kgl. sächs. Gen. d. Kav. Franz Gf zur L.-W. u. d. Marie Freiin v. Beschwitz (*Bayerhof, Post Gädheim, UFranken*).
3. Friedrich Wilhelm Heinrich Ludwig Hermann 4. Fürst v. Hanau usw., * Kassel 8. 12. 1842, † Prag 15. 7. 1917 (kath.), folgte seinem Bruder Karl 3. Fst v. H. usw. (1840-1905); > Prag

4. 6. 1917 Martha Riegel, * Bischofsburg, Ostpr., 26. 10. 1876,
 † Prag 10. 3. 1943, T. d. Carl August R. in Bischofsburg u. d.
 Florentine Kasperzycki.
4. Pr. Friedrich Wilhelm Philipp, * Kassel 20. 12. 1844, † Oberurff
 28. 8. 1914, auf Oberurff, Römersberg u. Löwenstein, vorm.
 Kurfstl. hess. Lt, K. u. K. Rittm. a. D.; × Wien 29. 3. 1875
 Albertine Stauber (führte den Namen Gfn v. Schaumburg).

Nachkommen:

Gfn u. Gfinnen v. Schaumburg,

Vgl. Goth. *gfl.* Tschb. B.

Hardenberg — Hatzfeld s. Band I

Hercolani *

Kath. — Als Stammvater wird Hercolano um 1198 in Faenza betrachtet, während die nachweisbare Stammreihe mit Andrea Hercolani in Bagnacavallo (ital. Prov. Forli) um 1400 beginnt: sein Sohn Nicolò, * 1400, † um 1448, kommt 1429 nach Bologna. — Indigenat u. Adel von Bologna 1436 (durch Papst Eugen IV.) anerkannt; Conte di Medicina e Rivazze 1530 (durch Papst Klemens VII.) bestätigt 1564; Reichsfst (primog.) mit „Hochgeboren“ durch Kaiser Leopold I. unter Erhebung d. Hschft Blumberg (Floremonste) zum Marchesat Wien 26. 3. 1699 (für Filippo Conte Hercolani); Übertragung dieses Titels (primog.) Innsbruck 14. 8. 1765 (auf Marco Antonio Conte Hercolani, der den Contetitel 1744 (für die männliche Nachkommenschaft) erhalten hatte). — Die Nachgeborenen führen den Namen Hercolani mit dem Prädikat „Don“ bzw. „Donna“ (unter Einschaltung des Vornamens), die männlichen Mitglieder mit dem Titel „Conte“. — W. (1699, 1765): Unter b. Schildesapte, darin ein r. Turnierkragen, zw. dessen Lätzen je eine g. Lilie erscheint, von G. u. B. fünfmal gesp. mit darübergelegten mit 3 g. Blätterkr. bel. b. Schrrgr.-Balken, Fstnhut u. -mantel.

Vgl. Goth. Hofkal. 1812 und 1941.

Chef: Don Andrea Angelo 10. Principe e Conte Hercolani, * 1926.

Don Astorre 7. Principe e Conte Hercolani, 7. Marchese di Blumberg, Patrizier v. Bologna, * Bologna 25. 9. 1826, † ebd. 8. 1. 1869;
 × 17. 1. 1848 Olimpia a. d. H. d. Marchesi Bevilacqua,
 * 25. 5. 1826, † Bologna 22. 8. 1861, T. d. Marchese Giacomo
 Vincenzo B. u. d. Ippolita Marsigli.

1. Don Alfonso 8. Principe e Conte Hercolani, 8. Marchese di Blumberg, Patrizier v. Bologna, * Bologna 9. 1. 1850, † ebd. 14. 1. 1922; < I. Brüssel 9. 11. 1876 Albertina a. d. H. d. Conti di Montalto, * Brüssel 9. 1. 1850, † Bologna 16. 2. 1883, T. d. Conte di M. u. d. Clementine de Trazegnies: < II. Bologna 29. 1. 1896 Alyce de Lannoy, * Brüssel 2. 10. 1870, T. d. u. d. (*Bologna, Palazzo Hercolani*).

Kinder: a. erster Ehe:

- 1) Don Astorre 9. Principe e Conte Hercolani, 9. Marchese di Blumberg, Patrizier v. Bologna, * Brüssel 7. 8. 1877, † Bologna 18. 1. 1944; < Insel Borghese im Gardasee 4. 7. 1925 Donna Santa a. d. H. d. Principi Borghese, * Paris 1. 11. 1897, Dr. phil., ED. d. souv. Malt.-RrO., T. d. Don Scipione Pr. B. u. d. Donna Anna Maria a. d. H. d. Duchi de Ferrari (*Bologna, Palazzo Hercolani, u. Rom, Palazzo Borghese*).

Kinder:

- (1) Don Andrea Angelo, 10. Principe e Conte Hercolani, 10. Principe del S. R. I., 10. Marchese di Blumberg, Patrizier v. Bologna, * Rom 21. 4. 1926; < Rom 29. 11. 1952 Donna Maria Laudomia dei Principe del Drago, * Rom 24. 2. 1932, T. d. Don Urbano del D. Principe di Mazzano u. d. Flaminia Balestra.
- (2) Donna Albertina Livia, * Rom 2. 11. 1927.
- (3) Conte Adriano, * Rom 5. 2. 1929.
- (4) Conte Arduino, * Rom 19. 3. 1931.
- (5) Conte Alvisè, * Rom 19. 3. 1931 (Zwillingsbruder d. Vorigen).
- (6) Conte Almerico, * Rom 8. 10. 1935.
- (7) Donna Anna Maria. * Rom 17. 11. 1940.
- 2) Conte Alberto Carlo, * Bologna 24. 5. 1879, † ebd. 10. 12. 1921; < Castelmaggiore, Bologna 21. 5. 1917 Giulia Gaddi, * Pavia 27. 11. 1889, T. d. Fortunato G. u. d. N. D. Elena Maggesi Patrizia di Massa (*Castelmaggiore, Bologna*).
- Sohn:
- Conte Amedeo, * Castelmaggiore, Bologna, 14. 3. 1918.
- 3) Don Antonio Conte Hercolani Fava Simonetti, * Bologna 22. 1. 1883 (Namensvermehrung lt. Kgl. ital. Entschliebung v. 29. 8. 1913), Justiz-Bailli u. Großkr. d. souv. Malt.-RrO.; < Bologna 15. 6. 1912 Marianna a. d. H. d. Conti Fava Ghisilieri Simonetti, * Bologna 10. 11. 1891, † Rom

28. 2. 1919, T. d. Conte Alessandro F. G. u. d. Principessa Isotta Simonetti (*Rom, Palazzo di Malta, Via Condotti, u. Bologna, Strada Maggiore 51*).

Sohn:

Don Filippo Rinaldo Conte Herculani Fava Simonetti, * Bologna 15. 7. 1913, ERr. d. souv. Malt.-RrO.;
 × Bologna 29. 6. 1936 Nob. Franca Cangini, * Bologna 21. 9. 1914, T. d. N. H. Giuseppe C. u. d. Olympia Caponotto (*Bologna, Strada Maggiore 51*).

Kinder:

- (1) Donna Marianna Olympia, * Bologna 7. 5. 1937.
- (2) Conte Rinaldo Maria, * Bologna 16. 4. 1939.
- (3) Conte Gherardo, * Bologna 8. 1942.

b): zweiter Ehe:

- 4) Conte Massimiliano Antonio, * Brüssel 14. 1. 1902, Dr. jur.;
 × Bologna 22. 4. 1925 Maria Luisa Castelli di Torremuzza,
 * San Severo, Italien 27. 11. 1905, T. d. u. d.
 (*Paris IX, Rue de la Victoire*).
- 5) Donna Alexandra Eleonore, * Uccle, Belg. 22. 12. 1904 (*Brüssel*).
2. Conte Cesare Antonio, * Bologna 4. 3. 1852, † ebd. 2. 1. 1934,
 ERr d. souv. Malt.-RrO.; × I. Schl. Pesch 22. 5. 1878 Agnes
 Freiin v. T'Serclaes a. d. H. d. Gfn T'Serclaes-Hallberg,
 * Köln a. Rh. 17. 12. 1852, † Florenz 7. 10. 1901, T. d. Felix Frhr
 v. T'S. u. d. Mathea Agnes Freiin Geyr v. Schwebpenburg;
 × II. Vittorio Veneto 4. 12. 1907 Nobile Silvia Marincola
 di San Floro, * Ferrara 30. 11. 1886 (× II. Venedig 13. 7. 1935
 Balbino Giulano, *, Sen. d. Kgr. Italien, ehem.
 Unterrichtsmin.), T. d. Barone Raffaello M. di San F. u. d. Nobile
 Maria dei Conte Rana (*Rom*
3. Conte Filippo Massimiliano, * Bologna 10. 10. 1853, †
, Kgl. ital. EMajor; × Florenz 12. 1. 1903 Giulia Sarti,
 * Bologna 31. 8. 1854 (× I. Luigi Bonora, *,
 † 2. 12. 1901), T. d. Guiseppe S. u. d. Nobile Emilia Rusconi.
4. Donna Anna Maria Antonietta Teresa Ippokita, * Bologna 4. 5.
 1861, † ebd. 4. 12. 1945; × Bologna 27. 5. 1882 Marchese
 Giuseppe Cavriani, * 12. 9. 1853, † 25. 6. 1923.

Hohenberg

Hohenlohe-Waldenburg-Schillingsfürst

siehe Band 1 (1951)

Innhausen und Knyphausen *

Ref. — Friesisches Häuptlingsgeschlecht, vermutlich edelfreier Herkunft, das neben vielen anderen Gütern seit dem 15. Jahrh. die beiden reichsunmittelbaren Herrlichkeiten Innhausen und Knyphausen besaß. Seine Stammreihe beginnt mit Grote Onneken, Häuptling zu Sengwarden, † vor 6. 4. 1409 — wahrscheinlich 24. 8. 1405 — urkundl. (Ostfries. Urk.-Buch I, Nr. 216). Dessen jüngerer Sohn Iko, der eine Enkeltochter des Ino Tiarksena, 1350 Richters von Östringen und mutmaßlichen Erbauers der Burg Innhausen, heiratete, war Häuptling von Innhausen; sein Enkel Folef erwarb durch Erbschaft von seines Vaters Schwesterohn Knyphausen (1624 an Oldenburg abgetreten) und nahm den Namen: „zu Innhausen und Knyphausen“ an. Folefs Enkel Wilhelm brachte durch seine Heirat mit Hyma, Tochter und Erbin des Unico Manninga, letzten Häuptlings aus diesem Geschlecht, die Herrlichkeit Lütetsburg an sein Haus (11. 6. 1554). Aus diesem Besitz wurde 1584 ein Fkm. gestiftet, dessen jedesmaliger Inhaber seit 16. 11. 1867 erbl. Mitgl. des ehem. preuß. Herrenh. war; Reichsfrhr mit „Frhr zu Eltern und Vogelsang, Erbmeier zu Bastenach (Bastenack)“ Prag 14. 6. 1588 (für Iko und Wilhelm zu Innhausen und Knyphausen, Herren auf Lütetsburg); Edler Herr zu Lütetsburg und Bergum 19. 9. 1635; als Edle Panner- und Reichsfrhrn bestätigt mit der Bestimmung, daß der jedesmalige Besitzer der Majoratsherrschaft Lütetsburg (derzeitiger Besitz der Fstl. Linie) den Titel „Edler Herr zu Lütetsburg und Bergum“ führen soll, Ebersdorf 19. 9. 1635, bestätigt Regensburg 28. 11. 1640 (beides für die Söhne des vorgenannten Wilhelm); Reichsgf Wien 9. 3. 1694 für die ältere 1737 erloschene Linie; hannov. Gf Carlton-House 5. 3. (veröffentlicht 23. 7.) 1816 (für Edzard Mauritz Frhrn zu Innhausen und Knyphausen a. d. H. Lütetsburg, Kgl. hannov. Präs. der ostfries. Kammer); preuß. Fst zu Innhausen und Knyphausen (primog.) mit „Durchl.“ Berlin 1. 1. 1900 (für Edzard Friedrich Ludwig Karl Adolf Theodor Gfn zu Innhausen und Knyphausen). — Die Nachgeborenen führen den Namen Graf bzw. Gräfin zu Innhausen und Knyphausen. StW.: In G. ein schw. Löwe; auf dem gekr. H. mit schw.-g. Decken der schw. Löwe wach. zw. rechts g., links schw. Adlerflug. Vgl. auch Goth. gf. u. frhrl. Tschb.; vgl. Goth. Hofkal. 1901 bis 1942.

Chef: Wilhelm Edzard 3. Fürst zu Innhausen und Knyphausen, * 1908.

Edzard 1. Fürst zu Innhausen und Knyphausen, Edler Herr zu Lütetsburg und Bergum, * Hannover 14. 12. 1827, † Lütetsburg 16. 1. 1908, Fkhr, erbl. Mitgl. des preuß. Herrenh.; × Divitz 7. 6. 1861 Luise Freiin von Krassow, * Franzburg 31. 10. 1843.

† Lütetsburg 7. 2. 1930. Herrin des 1856 gestifteten Frhrl. v. Krasowschen Fkm. Pansewitz auf Rügen, T. d. Karl Gfn v. Kr. u. d. Clementine v. Below.

1. Gfn Hedda Auguste Elma Karoline, * Lütetsburg 26. 5. 1865; × Berlin 15. 4. 1896 Walther von Jagow, * Perleberg 19. 8. 1867, † Potsdam 27. 3. 1928, Gen. d. Kav. a. D. (*Lütetsburg bei Norden, Ostfriesland*).
2. Gfn Theda Georgine Jeannette Pauline Julie Marie, * Lütetsburg 2. 6. 1866, † Olenhusen 17. 5. 1943; × Hannover 22. 1. 1895 Carl Frhr von dem Bussche-Streithorst, * Hannover 22. 3. 1856, † ebd. 14. 7. 1934, Kgl. sächs. GM. a. D.
3. Gfn Elma Marie Luise, * Hannover 14. 10. 1869; × Lütetsburg 18. 6. 1893 William von Oheimb, * Helpsen b. Bückeburg 11. 5. 1868, auf Helpsen usw., Major a. D. (*Helpsen bei Bückeburg*).
4. Gfn Adda Hyma Marie Hilma, * Lütetsburg 18. 9. 1871, † Mölme, Bez. Hildesheim 25. 3. 1949; × Pansewitz 21. 6. 1895 Friedrich Karl von Reden, * Morsleben 8. 2. 1864, † ebd. 22. 12. 1925, auf Morsleben, Bez. Magdeburg (§), Kgl. preuß. Major a. D.
5. Dodo Karl Tido Albert Edzard 2. Fürst zu Innhausen und Knyphausen, Edler Herr zu Lütetsburg und Bergum, * Lütetsburg 27. 10. 1876, † ebd. 12. 5. 1931, Fkhr, der „Herrlichkeit“ Lütetsburg, erbl. Mitgl. des ehem. preuß. Herrenh., Bes. des Knypphauser Waldes, Reg.-Bez. Aurich, sowie der Burg Knyphausen und Innhausen, Ghzgt. Oldenburg, Herr auf Carlshof, Kr. Emden, Kgl. preuß. Ref. a. D., Rr des Deutschen O., Ballei Utrecht; × Karlsburg bei Zarnekow 10. 10. 1907 Theda Gfn v. Bismarck-Bohlen, * Berlin 7. 12. 1885, PD. der deutschen Kaiserin u. Kgin v. Preußen, ED. des bayer. Theresien-O., T. d. Theodor Gfn v. B.-B. u. d. Elisabeth Gfn v. Behr-Negendank (*Burg Berum, Kr. Norden, Ostfriesland*).

Kinder:

- 1) Wilhelm-Edzard Viktor Oskar Theodor Dodo Fritz Ulrich 3. Fürst zu Innhausen und Knyphausen, Edler Herr zu Lütetsburg und Bergum (Durchl.), * Lütetsburg 7. 9. 1908; folgte seinem Vater, infolge dessen Verzichts vom 2. 7. 1930, in den Besitz des ehem. Fkm., jetzigen Deichgutes „Herrlichkeit Lütetsburg“, Rr des Deutschen O., Ballei Utrecht (*Lütetsburg bei Norden, Ostfriesland*).
- 2) Gf Karl-Theodor Joachim Tido Hartwig Hubertus, * Lütetsburg 2. 4. 1910, × Bessabotowka bei Stalino, Rußland, 12. 2. 1942, folgte seiner Großmutter, infolge Verzichts seines Vaters und seines älteren Bruders 2. 7. 1930, in den Besitz der Rügen-

schen Güter; Erbjägermeister des Fstt. Rügen und der Lande Barth, Olt a. D., Rr des Deutschen O., Ballei Utrecht; < Schossow, Pomm., 30. 8. 1939 Edelgard Freiin v. Maltzahn, * Potsdam 22. 1. 1917 (< II. Hans-Jürgen Rusche), T. d. Kgl. preuß. OPräsidentialrats Helmuth Frhr v. M. auf Schossow u. d. Freda v. Arnim (*Bremen-Lilienthal, Hauptstr. 5*).

Töchter:

- (1) Gfn Alexandra Luise, * Pansewitz 3. 9. 1941.
- (2) Gfn Huberta Elisabeth Theda, * Pansewitz 13. 9. 1942.
- 3) Gfn Hilleda Viktoria Luise Elisabeth Elna Hyma, * Lütetsburg 16. 4. 1912, † Lübeck 19. 2. 1945; < Lütetsburg 10. 10. 1938 Bernhard v. Plessen, * Damshagen 23. 9. 1908, auf Schönfeld bei Dalberg, Mecklbg.-Schwerin (§) (*Lütetsburg b. Norden, Ostfriesland*).
- 4) Gf Tido Folef Erhard Friedrich Gotthilf, * Lütetsburg 3. 10. 1913, in Rußland vermißt, folgte seinem Bruder Gf Karl-Theodor in dem Besitz der Rügenschcn Güter (§); Erbjägermeister des Fstt. Rügen und der Lande Barth; Rr des Deutschen O., Ballei Utrecht.
6. Gfn Elsa Klementine Hyma Selma, * Lütetsburg 22. 9. 1878, † Braunlage, Harz, 1. 12. 1945; < Lütetsburg 26. 9. 1902 Dodo Frhr zu Innhausen und Knyphausen, * Dorloh 6. 7. 1877, auf Görlitz bei Schwarzstein, Ostpr. (§), preuß. Ldrat a. D. (*Haus Bodelschwingh, Dortmund-Bodelschwingh*).
7. Gfn Geva Karoline Adelheid Franziska Henriette, * Hannover 16. 2. 1880; < Lütetsburg 2. 7. 1903 Friedrich v. Wallenberg-Pachaly, * Breslau 18. 8. 1878 (*Norderney, Viktoriast. 12, Villa Knyphausen*).
8. Gfn Ebba Helene Marie Elisabeth, * Lütetsburg 26. 10. 1882, † Neindorf 26. 6. 1947; < Lütetsburg 26. 6. 1903 Dr. jur. Maximilian v. Asseburg-Neindorf, * Neindorf 2. 7. 1874, † ebd. 13. 4. 1945, Fkhr auf Neindorf usw. (§), Kgl. preuß. Ldrat a. D. RRR. d. Joh.-O.

Kardinäle

Die Kardinäle entstanden aus den Priestern der 25 sog. „Titel“ oder römischen Pfarrkirchen, aus den 7 (später 14) Regionaldiakonen, 6 Palast-Diakonen und 7 (im XII. Jahrhundert 6) suburbi-karischen Bischöfen und waren Berater und Mitarbeiter der Päpste. Von 1150 ab setzten sie sich zu einem „Heiligen Kollegium“ zusammen mit einem Dekan, der Bischof v. Ostia ist, und einem Kämmerer (Camerlengo), der das Vermögen verwaltet. Ab 1179 sind sie die alleinigen Wähler des Papstes. Im XII. Jahrhundert begann man auch außerhalb Roms residierende Kirchenfürsten zu Kardinälen zu ernennen. Seit dem XII. Jahrhundert haben sie den Vorrang vor den Erzbischöfen und Bischöfen, vom XV. Jahrhundert an auch vor den Patriarchen (1439). Sie haben — auch wenn sie nur Priester sind — Sitz und Stimme in den Konzilien. Früher (vom XIII. bis zum XV. Jahrhundert) nur höchstens 30 an der Zahl, von Sixtus V. 1586 auf 70 (6 Bischöfe, 50 Priester, 14 Diakone) festgesetzt. Sie werden als Prinzen Königlichen Geblüts betrachtet und führen das Prädikat „Emminenz“.

Kardinalbischöfe

1. Eugen Tisserant, * Nancy 24. 3. 1884; Priester 4. 8. 1907; Kardinal 15. 6. 1936; Titularerzbischof: ernannt 25. 6. 1937, kons. 25. 7. 1937; Bischof v. Ostia u. Porto u. Santa Rufina 18. 2. 1946, Dekan d. Hl. Kollegiums, Sekretär d. Kongregation für d. Ostkirche, Präfekt d. Zeremonienkongregation.
2. Klemens Micara, * Frascati 24. 12. 1879; Priester 20. 9. 1902; Titularerzbischof: ernannt 7. 5. 1920, kons. 8. 8. 1920; Kardinal 18. 2. 1946; Bischof v. Velletri 13. 6. 1946; Kommendatar d. Titels v. S. Maria sopra Minerva, Subdekan d. Hl. Kollegiums, Pro-Präfekt d. Ritenkongregation, Generalvikar Sr. Heiligkeit für d. Stadt Rom u. ihren Bezirk.
3. Joseph Pizzardo, * Savona 13. 7. 1877; Priester 19. 9. 1903; Titularerzbischof: ernannt 28. 8. 1930, kons. 27. 4. 1930; Kardinal 13. 12. 1937; Bischof v. Albano 21. 6. 1948; Sekretär d. Obersten Kongr. d. Hl. Offiziums, Präfekt d. Kongr. für Seminare u. Universitäten.
4. Benedikt Aloisi-Masella, * Pontecorvo 29. 6. 1879; Priester 1. 6. 1902; Titularerzbischof: ernannt 15. 12. 1919, kons. 21. 12. 1919; Kardinal 18. 2. 1946; Bischof v. Palestrina 21. 6. 1948; Erzpriester d. Patriarchalbasilika v. S. Giovanni in Laterano, Pro-Präfekt d. Sakramentenkongregation.

5. Adeodatus Johannes Piazza, aus d. Orden d. Unbeschuhten Karmeliter, * Vigo di Cadore, Diöz. Belluno, 30. 9. 1884; Priester 19. 12. 1908; Erzbischof v. Benevent: ernannt 29. 1. 1930, kons. 24. 2. 1930; Patriarch v. Venedig 16. 12. 1935; Kardinal 13. 12. 1937; Bischof v. Sabina u. Poggio Mirteto, Abt v. Farfa 14. 3. 1949, Sekretär d. Konsistorial-Kongr.
6. Friedrich Tedeschini, * Antrodoco, Diöz. Rieti, 12. 10. 1873; Priester 25. 7. 1896; Titularerzbischof, ernannt 30. 4. 1921 kons. 5. 5. 1921; Kardinal in petto 13. 3. 1933, publiziert 16. 12. 1935; Bischof v. Frascati 28. 4. 1951, Erzpriester d. Patriarchalbasilika v. S. Peter im Vatikan Datar Sr. Heiligkeit, Präfekt d. Kongr. d. Bauhütte v. St. Peter.

Kardinalpriester

1. Alexander Verde, * Sant'Antimo, Diöz. Aversa, 27. 3. 1865; Priester 31. 3. 1888; Kardinal 14. 12. 1925 d. Titels v. S. Maria in Cosmedin; Erzpriester d. Patriarchalbasilika v. S. M. Maggiore.
2. Joseph Ernst van Roey, * Vorsselaer, Erzdiöz. Mecheln, 13. 1. 1874; Priester 18. 9. 1897; Erzbischof v. Mecheln u. Primas v. Belgien: ernannt 12. 3. 1926, kons. 25. 4. 1926; Kardinal 20. 6. 1927 des Tit. v. S. Maria in Aracoeli; Erzbischof v. Mecheln u. Primas v. Belgien.
3. Peter Segura y Sáenz, * Carazo, Diöz. Osma, 4. 12. 1880; Priester 9. 6. 1906; Titularbischof: ernannt 14. 3. 1916, kons. 13. 6. 1916; Bischof v. Coria 10. 7. 1920; Erzbischof v. Burgos 20. 12. 1926; Erzbischof v. Toledo u. Primas v. Spanien 19. 12. 1927; Kardinal 19. 12. 1927 d. Tit. v. S. Maria in Trastevere; Erzbischof v. Sevilla 14. 9. 1937 Erzbischof v. Sevilla.
4. Alfred Ildefons Schuster, aus d. Cassinesischen Kongr. d. Benediktiner, * Rom 18. 1. 1880; Priester 19. 3. 1904; Erzbischof v. Mailand: ernannt 26. 6. 1929, kons. 21. 7. 1929; Kardinal 15. 7. 1929 d. Tit. v. SS. Silvestro e Martino ai Monti; Erzbischof von Mailand.
5. Emanuel Gonçalves Cerejeira, * Lousado, Erzdiöz. Braga 29. 11. 1888; Priester 1. 4. 1912; Titularbischof: ernannt 23. 3. 1928, kons. 17. 6. 1928; Patriarch v. Lissabon 18. 11. 1929; Kardinal 16. 12. 1929 d. Tit. v. SS. Marcellino e Pietro; Patriarch v. Lissabon.
6. Achilles Liénart, * Lille 7. 2. 1884; Priester 29. 6. 1907; Bischof v. Lille: ernannt 6. 10. 1928, kons. 8. 12. 1928; Kardinal 30. 6. 1930 d. Tit. v. S. Sisto; Bischof v. Lille.
7. Peter Fumasoni Biondi, * Rom 4. 9. 1872; Priester 17. 4. 1897; Titularbischof: ernannt 14. 11. 1916, kons. 10. 12. 1916; Kardinal

13. 3. 1933 d. Tit. v. S. Croce in Gerusalemme, Präfekt d. Kongr. für Glaubensverbreitung.
8. Maurilius Fossati, aus d. Kongr. d. Oblaten d. Hl. Gaudentius u. Karl v. Novara, * Arona, Diöz. Novara, 24. 5. 1876; Priester 27. 11. 1898; Bischof v. Nuoro: ernannt 24. 3. 1924, kons. 27. 4. 1924; Erzbischof v. Sassari 2. 10. 1929; Erzbischof v. Turin 11. 12. 1930; Kardinal 13. 3. 1933 d. Tit. v. S. Marcello; Erzbischof v. Turin.
9. Elias dalla Costa, * Villaverla, Diöz. Vicenza, 14. 5. 1872; Priester 25. 7. 1895; Bischof v. Padua: ernannt 23. 5. 1923, kons. 12. 8. 1923; Erzbischof v. Florenz 19. 12. 1931; Kardinal 13. 3. 1933 d. Tit. v. S. Marco, Erzbischof v. Florenz.
10. Theodor Innitzer, * Weipert, Erzdiöz. Prag, 25. 12. 1875; Priester 25. 7. 1902; Erzbischof v. Wien: ernannt 19. 9. 1932, kons. 16. 10. 1932; Kardinal 13. 3. 1933 d. Tit. v. S. Crisogono, Erzbischof v. Wien.
11. Ignatius Gabriel Tappouni, * Mossul 3. 11. 1879; Priester 3. 11. 1902; Titularbischof 19. 1. 1913; Erzbischof v. Aleppo syrischen Ritus' 24. 2. 1921; Patriarch v. Antiochien syrischen Ritus' 24. 6./15. 7. 1929; Kardinal 16. 12. 1935 d. Tit. v. Santi XII Apostoli., Patriarch v. Antiochien.
12. Jakobus Aloisius Copello, * S. Isidoro, Erzdiöz. La Plata, 7. 1. 1880; Priester 28. 10. 1902; Titularbischof: ernannt 8. 11. 1918, kons. 30. 3. 1919; Erzbischof v. Buenos Aires 20. 10. 1932; Kardinal 16. 12. 1935 d. Tit. v. S. Girolamo degli Schiavoni; Erzbischof v. Buenos Aires.
13. Dominikus Jorio, * Villa S. Stefano, Diöz. Ferentino, 7. 10. 1867; Priester 19. 9. 1891; Kardinal 16. 12. 1935 d. Tit. v. S. Apollinare; Präfekt d. Sakramentenkongregation.
14. Maximus Massimi, * Rom 19. 4. 1877; Priester 14. 4. 1900; Kardinal 16. 12. 1935 d. Tit. v. S. Maria in Portico; Präfekt d. Obersten Tribunals der Apostolischen Signatur.
15. Peter Gerlier, * Versailles 14. 1. 1880; Priester 29. 7. 1921; Bischof v. Tarbes u. Lourdes: ernannt 14. 5. 1929, kons. 2. 7. 1929; Erzbischof v. Lyon u. Primas v. Gallien 30. 7. 1937; Kardinal 13. 12. 1937 d. Tit. v. Santissima Trinità al Monte Pincio, Erzbischof v. Lyon, Primas v. Gallien
16. Gregor Peter XV. Agagianian, * Akhaltzikhe, Armenisches Ordinariat im Kaukasus, 18. 9. 1895; Priester 23. 12. 1917; Titularbischof 11. 7. 1935; Patriarch v. Cilicien armenischen Ritus' 30. 11./13. 12. 1937; Kardinal 18. 2. 1946 d. Tit. v. S. Bartolomeo all'Isola; Patriarch v. Cilicien armenischen Ritus'.

17. **Eduard Mooney**, * Mount Savage, Erzdiöz. Baltimore, 9. 5. 1882; Priester 10. 4. 1909; Titularerzbischof: ernannt 18. 1. 1926, kons. 31. 1. 1926; Bischof v. Rochester mit persönl. Erzbischöfstitel 28. 8. 1933; Erzbischof v. Detroit 3. 8. 1937; Kardinal 18. 2. 1946 d. Tit. v. S. Susanna, Erzbischof v. Detroit.
18. **Julius Saliège**, * Mauriac, Diöz. Saint-Flour, 24. 2. 1870; Priester 21. 9. 1895; Bischof v. Gap: ernannt 28. 10. 1926, kons. 6. 1. 1926; Erzbischof v. Toulouse 17. 12. 1928; Kardinal 18. 2. 1946 d. Tit. v. S. Pudenziana; Erzbischof v. Toulouse.
19. **Jakobus Karl Mc Guigan**, * Hunter River, Diöz. Charlottetown, 26. 11. 1894; Priester 26. 5. 1918; Bischof v. Regina: ernannt 30. 1. 1930, kons. 15. 5. 1930; Erzbischof v. Toronto 22. 12. 1934; Kardinal 18. 2. 1946 d. Tit. v. S. Maria del Popolo; Erzbischof v. Toronto.
20. **Samuel Alfons Stritch**, * Nashville 17. 8. 1887; Priester 21. 5. 1910; Bischof v. Toledo in Amerika: ernannt 10. 8. 1921, kons. 30. 11. 1921; Erzbischof v. Milwaukee 26. 8. 1930; Erzbischof v. Chikago 27. 12. 1939; Kardinal 18. 2. 1946 d. Tit. v. S. Agnese fuori le mura; Erzbischof v. Chikago.
21. **Klemens Emil Roques**, * Graulhet, Erzdiöz. Albi, 8. 12. 1880, Priester 2. 4. 1904; Bischof v. Montauban: ernannt 15. 4. 1921, kons. 24. 6. 1929; Erzbischof v. Aix 24. 12. 1934; Erzbischof v. Rennes 11. 5. 1940; Kardinal 18. 2. 1946 d. Tit. v. S. Balbina; Erzbischof v. Rennes.
22. **Johannes De Jong**, * Nes, Erzdiöz. Utrecht, 10. 9. 1885; Priester 15. 8. 1908; Titularerzbischof: ernannt 3. 8. 1935, kons. 12. 9. 1935; Erzbischof v. Utrecht 6. 2. 1936; Kardinal 18. 2. 1946 d. Tit. v. S. Clemente; Erzbischof v. Utrecht.
23. **Karl Carmelo de Vasconcelos Mota**, * Bom Jesús do Amparo, Erzdiöz. Mariana, 16. 7. 1890; Priester 29. 6. 1918; Titularbischof: ernannt 29. 7. 1932, kons. 30. 10. 1932; Erzbischof v. São Luiz do Maranhão 19. 12. 1935; Erzbischof v. São Paulo 13. 8. 1944; Kardinal 18. 2. 1946 d. Tit. v. S. Pancrazio; Erzbischof v. São Paulo.
24. **Norman Thomas Gilroy**, * Sydney 22. 1. 1896; Priester 24. 12. 1923; Bischof v. Port Augusta: ernannt 10. 12. 1934, kons. 17. 3. 1935; Titularerzbischof 1. 7. 1937; Erzbischof v. Sydney 8. 3. 1940; Kardinal 18. 2. 1946 d. Tit. v. Santi Quattro Coronati; Erzbischof v. Sydney.
25. **Franziskus Spellman**, * Whitman, Erzdiöz. Boston, 4. 5. 1889; Priester 14. 5. 1916; Titularbischof: ernannt 30. 7. 1932, kons. 8. 9. 1932; Erzbischof v. New York 15. 4. 1939; Kardinal

18. 2. 1946 d. Tit. v. Santi Giovanni e Paolo; Erzbischof von New York.
26. Joseph Maria Caro Rodríguez, * Cáhuil, Diöz. Rancagua, 23.6.1866; Priester 20.12.1890; Titularbischof: ernannt 5. 1. 1912, kons. 28. 4. 1912; Bischof v. La Serena 14. 12. 1925; Erzbischof v. La Serena 20. 5. 1939; Erzbischof v. Santiago de Chile 28. 8. 1939; Kardinal 18. 2. 1946 d. Tit. v. S. Maria della Scala; Erzbischof v. Santiago de Chile.
27. Theodosius Klemens de Gouveia, * São Jorge, Diöz. Funchal, 13. 5. 1889; Priester 19. 4. 1919; Titularbischof: ernannt 18. 5. 1936, kons. 5. 7. 1936; Erzbischof v. Lourenço Marques 18. 1. 1941; Kardinal 18. 2. 1946 d. Tit. v. S. Pietro in Vincoli; Erzbischof v. Lourenço Marques.
28. Jakobus de Barros Camara, * San José, Erzdiöz. Florianopolis, 3. 7. 1894; Priester 1. 1. 1920; Bischof v. Mossoró: ernannt 19. 12. 1935, kons. 2. 2. 1936; Erzbischof v. Belem do Pará 15. 9. 1941; Erzbischof v. São Sebastião de Rio de Janeiro 3. 7. 1943; Kardinal 18. 2. 1946 d. Tit. v. Santi Bonifacio e Alessio; Erzbischof v. Rio de Janeiro.
29. Heinrich Pla y Deniel, * Barcelona 19. 12. 1876; Priester 15. 7. 1900; Bischof v. Avila: ernannt 4. 12. 1918, kons. 8. 6. 1919; Bischof v. Salamanca 28. 1. 1935; Erzbischof v. Toledo u. Primas v. Spanien 31. 10. 1941; Kardinal 18. 2. 1946 d. Tit. v. S. Pietro in Montorio; Erzbischof v. Toledo, Primas v. Spanien.
30. Emanuel Arteaga y Betancourt, * Camagüey 28. 12. 1879; Priester 17. 4. 1904; Erzbischof v. S. Cristóbal de Habana: ernannt 26. 12. 1941, kons. 24. 2. 1942; Kardinal 18. 2. 1946 d. Tit. v. S. Lorenzo in Lucina, Erzbischof v. S. Cristóbal de Habana.
31. Joseph Frings, * Neuß, Erzdiöz. Köln, 6. 2. 1887; Priester 10. 8. 1910; Erzbischof v. Köln: ernannt 1. 5. 1942, kons. 21. 6. 1942; Kardinal 18. 2. 1946 d. Tit. v. S. Giovanni a Porta Latina; Erzbischof v. Köln.
32. Johannes Albert Guevara, * Villa de Vitor, Diöz. Arequipa, 12. 7. 1882; Priester 2. 6. 1906; Bischof v. Trujillo: ernannt 15. 12. 1940, kons. 2. 3. 1941; Erzbischof v. Trujillo 23. 5. 1943; Erzbischof v. Lima 16. 12. 1945; Kardinal 18. 2. 1946 d. Tit. v. S. Eusebio, Erzbischof v. Lima.
33. Bernhard Griffin, * Birmingham 21. 2. 1899; Priester 1. 11. 1924; Titularbischof: ernannt 26. 5. 1935, kons. 30. 6. 1938; Erzbischof v. Westminster 18. 12. 1943; Kardinal 18. 2. 1946 d. Tit. v. Santi Andrea e Gregorio al Monte Celio; Erzbischof v. Westminster.

34. Joseph Mindszenty, * Csehimindszent, Diöz. Steinamanger, 29. 3. 1892; Priester 12. 6. 1915; Bischof v. Veszprém: ernannt 3. 3. 1944, kons. 25. 3. 1944; Erzbischof v. Gran u. Fürstprimas v. Ungarn 2. 10. 1945; Kardinal 18. 2. 1946 d. Tit. v. S. Stefano al Monte Celio, Erzbischof v. Gran, Fürstprimas v. Ungarn.
35. Ernst Ruffini, * San Benedetto Po, Diöz. Mantua, 19. 1. 1888; Priester 10. 7. 1910; Erzbischof v. Palermo: ernannt 11. 10. 1945, kons. 8. 12. 1945; Kardinal 18. 2. 1946 d. Tit. v. S. Sabina; Apostol. Administrator v. Piana dei Greci 8. 12. 1945, Erzbischof v. Palermo, Apostol. Administrator v. Piana dei Greci.
36. Antonius Caggiano, * Coronda, Diöz. Santa Fé, 30. 1. 1889; Priester 23. 3. 1912; Bischof v. Rosario: ernannt 13. 9. 1934, kons. 17. 3. 1935; Kardinal 18. 2. 1946 d. Tit. v. S. Lorenzo in Panisperna; Bischof v. Rosario.
37. Thomas Tien Ken-Sin, aus d. Gesellschaft v. Göttlichen Wort, * Changtsiu, Diöz. Yangku, 27. 9. 1890; Priester 9. 6. 1918; Titularbischof u. Apostol. Vikar v. Yangku: ernannt 11. 7. 1939, kons. 29. 10. 1939; Apostol. Vikar v. Tsing-ao 10. 11. 1942; Erzbischof v. Peking 11. 4. 1946; Kardinal 18. 2. 1946 d. Tit. v. S. Maria in Via; Erzbischof v. Peking.
38. Celsus Costantini, * Castions di Zappola, Diöz. Concordia, 3. 4. 1876, † ... 12. 1952; Priester 26. 12. 1899; Titularbischof: ernannt 22. 7. 1921, konsekriert 24. 8. 1921; Titularerzbischof 9. 9. 1922; Kardinal 12. 1. 1953 d. Tit. v. Santi Nereo et Achilleo.
39. Augustus Alvaro da Silva, * Recife, Erzdiöz. Olinda, 8. 4. 1876; Priester 5. 3. 1899; Bischof v. Floresta: ernannt 12. 5. 1911, konsekriert 22. 10. 1911; Bischof v. Barro do Rio Grande 25. 6. 1915; Erzbischof v. São Salvador da Bahia 18. 12. 1924; Kardinal 12. 1. 1953 d. Tit. v. San Angelo in Pescheria; Erzbischof v. São Salvador da Bahia, Brasilien.
40. Kajetanus Cicognani, * Brisighella, Diöz. Faenza, 26. 11. 1881; Priester 24. 9. 1904; Titularerzbischof: ernannt 11. 1. 1925, konsekriert 1. 2. 1925; Kardinal 12. 1. 1953 d. Tit. v.; Apostolischer Pro-Nuntius in Spanien.
41. Angelus Joseph Roncalli, * Sotto il Monte, Diöz. Bergamo, 25. 11. 1881; Priester 10. 8. 1904; Titularerzbischof: ernannt 3. 3. 1925, konsekriert 19. 3. 1925; Kardinal 12. 1. 1953 d. Tit. v.; Patriarch v. Venedig.
42. Valerius Valeri, * Santa Flora, Diöz. Città della Fieve, 7. 11. 1883; Priester 21. 12. 1907; Titularerzbischof: ernannt 18. 10.

- 1927, konsekriert 28. 10. 1927; Kardinal 12. 1. 1953 d. Tit. v. San Silvestro in Capite.
43. Petrus Ciriaci, * Rom 2. 12. 1885; Priester; Titularerzbischof: ernannt 15. 2. 1928, konsekriert 18. 3. 1928; Kardinal 12. 1. 1953 d. Tit. v.; Apostolischer Pro-Nuntius in Portugal.
44. Franziskus Borgongini Duca, * Rom 26. 2. 1884; Priester 22. 12. 1906; Titularerzbischof: ernannt 7. 6. 1929, konsekriert 29. 6. 1929; Kardinal 12. 1. 1953 d. Tit. v. Santa Maria in Vallicella; Apostolischer Pro-Nuntius in Italien.
45. Mauritius Feltin, * Delle, Erzdiöz. Besançon, 15. 5. 1883; Priester 3. 7. 1909; Bischof v. Troyes: ernannt 19. 12. 1927, konsekriert 11. 3. 1928; Erzbischof v. Sens 6. 8. 1932; Erzbischof v. Bordeaux 16. 12. 1935; Erzbischof v. Paris 15. 8. 1949; Kardinal 12. 1. 1953 d. Tit. v. Santa Maria della Pace; Erzbischof v. Paris.
46. Marzellus Mimmi, * Poggio di Castel S. Pietro, Erzdiöz. Bologna, 8. 7. 1882; Priester 23. 12. 1905; Bischof v. Crema: ernannt 30. 6. 1930, konsekriert 25. 7. 1930; Erzbischof v. Bari 31. 7. 1933; Erzbischof v. Neapel 30. 8. 1952; Kardinal 12. 1. 1953; d. Tit. v. San Callisto; Erzbischof v. Neapel.
47. Karl Maria de la Torre, * Quito 15. 11. 1873; Priester 19. 12. 1896; Bischof v. Loja: ernannt 30. 12. 1911, konsekriert 26. 5. 1912; Bischof v. Riobamba 28. 8. 1919, v. Guayaquil 20. 12. 1926; Erzbischof v. Quito 8. 9. 1933; Kardinal 12. 1. 1953 d. Tit. v. Santa Maria in Aquiro; Erzbischof von Quito, Ecuador.
48. Aloisius Stepinac, * Krašić, Erzdiöz. Agram, 8. 5. 1898; Priester 26. 10. 1930; Titularerzbischof: ernannt 28. 5. 1934, konsekriert 24. 6. 1934; Erzbischof v. Agram 7. 12. 1937; Kardinal 12. 1. 1953 d. Tit. v.; Erzbischof v. Agram.
49. Georg Franz Xaver Maria Grete, * Percy, Diöz. Coutances, 5. 5. 1872; Priester 29. 6. 1895; Erzbischof v. Le Mans: ernannt 30. 1. 1918, konsekriert 17. 4. 1918; Kardinal 12. 1. 1953 d. Tit. v. San Bernado alle Terme; Erzbischof v. Le Mans.
50. Joseph Siri, * Genua 20. 5. 1906; Priester 22. 9. 1928; Titularerzbischof: ernannt 14. 3. 1944, konsekriert 7. 5. 1944; Erzbischof v. Genua 14. 5. 1946; Kardinal 12. 1. 1953 d. Tit. v. Santa Maria della Vittoria; Erzbischof v. Genua.
51. Johannes D'Alton, * Claremorris, Erzdiöz. Dublin, 11. 10. 1882; Priester 18. 4. 1908; Titularerzbischof: ernannt 25. 4. 1942, konsekriert 29. 6. 1942; Bischof v. Meath 16. 6. 1943; Erzbischof v. Armagh 13. 6. 1946; Kardinal 12. 1. 1953 d. Tit.

- v. Sant Agata dec Goti; Erzbischof v. Armagh, Primas v. ganz Irland.
52. Jakobus Franziskus L. Mc Intyre, * New York 25. 6. 1886; Priester 21. 5. 1921; Titularbischof: ernannt 16. 11. 1940, konsekriert 8. 1. 1941; Titularerzbischof 20. 7. 1946; Erzbischof v. Los Angeles 7. 2. 1948; Kardinal 12. 1. 1953 d. Tit. v. Sant' Anastasia; Erzbischof v. Los Angeles.
53. Jakobus Lercharo, * Quinto al Mare, Erzdiöz. Genua, 28. 10. 1891; Priester 25. 7. 1914; Erzbischof v. Ravenna: ernannt 31. 1. 1947, konsekriert 19. 3. 1947; Erzbischof v. Bologna 19. 4. 1952; Kardinal 12. 1. 1953 d. Tit. v. Santa Maria in Traspontina; Erzbischof v. Bologna.
54. Stephan Wyszyński, * Zuzela, Diöz. v. Łomża, 3. 8. 1901; Priester 3. 8. 1924; Bischof v. Lublin: ernannt 4. 3. 1946, konsekriert 12. 5. 1946; Erzbischof v. Gnesen u. Warschau 12. 11. 1948; Kardinal 12. 1. 1953 d. Tit. v.; Erzbischof v. Gnesen u. Warschau, Primas v. Polen.
55. Benjamin de Arriba y Castro, * Santa Maria de Peñamayor, Diöz. Lugo, 8. 4. 1886; Priester 14. 7. 1912; Bischof v. Mondoñedo: ernannt 1. 5. 1935, konsekriert 16. 6. 1935; Bischof v. Oviedo 8. 8. 1944; Erzbischof v. Tarragona 22. 1. 1949; Kardinal 12. 1. 1953 d. Tit. v.; Erzbischof v. Tarragona.
56. Ferdinand Quiroga y Palacios, * San Pedro de Maceda, Diöz. Orense, 21. 1. 1900; Priester 10. 6. 1922; Bischof v. Mondoñedo: ernannt 24. 11. 1945, konsekriert 25. 3. 1946; Erzbischof v. Santiago de Compostela 4. 6. 1949; Kardinal 12. 1. 1953 d. Tit. v.; Erzbischof v. Santiago de Compostela.
57. Paul Emil Léger, aus der Genossenschaft v. S. Sulpice, * Valleyfield 26. 4. 1904; Priester 25. 5. 1929; Erzbischof v. Montréal: ernannt 25. 3. 1950, konsekriert 26. 4. 1950; Kardinal 12. 1. 1953 d. Tit. v. Santa Maria degli Angeli; Erzbischof v. Montréal.
58. Chrysanthus Luque, * Tenjo, Erzdiöz. Bogotá, 1. 2. 1889; Priester 28. 10. 1916; Titularbischof: ernannt 16. 1. 1931, konsekriert 3. 5. 1931; Bischof v. Tunja 9. 9. 1932; Erzbischof v. Bogotá 14. 7. 1950; Kardinal 12. 1. 1953 d. Tit. v. Santi Cosma e Damiano Erzbischof v. Bogotá.
59. Valerian Gracías, * Karachi, Erzdiöz. Bombay, 23. 10. 1900; Priester 3. 10. 1926, Titularerzbischof: ernannt 16. 5. 1946, kons. 29. 6. 1946; Erzbischof v. Bombay 4. 12. 1950; Kardinal 12. 1. 1953 d. Tit. v. Santa Maria Via Lata; Erzbischof v. Bombay.

60. Joseph Wendel, * Blicakastel, Diöz. Speyer, 27. 5. 1901; Priester 30. 10. 1927; Titularbischof: ernannt 4. 4. 1941, konsekriert 29. 6. 1941; Bischof v. Speyer 4. 6. 1943; Erzbischof v. München und Freising 9. 8. 1952; Kardinal 12. 1. 1953 d. Tit. v.; Erzbischof v. München und Freising.

Kardinaldiakone

1. Nikolaus Canali, * Rieti 6. 6. 1874; Priester 31. 3. 1900; Kardinal 16. 12. 1935 v. S. Nicola in Carcere; Erster Diakon, Großpönitenziar, Großprior u. Kommendatar in Rom d. souv. Malt.-RrO., Großmeister d. RrO. v. Hl. Grabe in Jerusalem.
 2. Johannes Mercati, * Villa Gaida, Diöz. Reggio Emilia, 17. 12. 1866; Priester 21. 9. 1889; Kardinal 15. 6. 1936; Diakon v. S. Giorgio in Velabro, Bibliothekar u. Archivar d. Hl. Römischen Kirche, Camerlengo d. Hl. Kollegiums.
 3. Joseph Bruno, * Sezzadio, Diöz. Acqui 30. 6. 1875; Priester 10. 4. 1898; Kardinal 18. 2. 1946; Diakon v. S. Eustachio, Präfekt d. Konsilskongregation.
 4. Alfred Ottaviani, * Rom 29. 10. 1890; Priester 18. 3. 1916; Kardinal 12. 1. 1953 d. Tit. v. Santa Maria in Domnica
-

Kinsky *

Kath. — Böhm. Uradel, der 16. 5. 1237 urkundlich (Orig. im Haus-, Hof- u. Staatsarchiv Wien) zuerst erscheint. — Protivec u. Vecemil nennen sich 1. 3. 1307 „von Wchnic“ nach der ehem. Burg Wchynic (Chynic), Bez. Leitmeritz, Böhmen. — Bestätigung des Herrenstandes u. Vereinigung der Namen Wchynic u. Tettau nach dem Majestätsbrief Prag 21. 3. 1596; Bestätigung (infolge des seitens des böhm. Herrenstandes erhobenen Protestes) Prag 11. 3. 1711; Reichsgf mit „Hoch- u. Wohlgeboren“ u. Palatinat Wien 31. 3. 1676, bestätigt Wien 2. 4. 1687 (für die Brüder Franz Ulrich u. Wenzel Norbert, letzterer Stammvater des blühenden Hauses); niederöstr. Herrenstand 16. 1. 1745; böhm. Fst (primog.) mit „Hoch- und Wohlgeboren“ Wien 22. 12. 1746 (für Stephan Wilhelm Kinsky Gf v. Chinitz u. Tettau); Reichsfst (primog. mit „Hochgeboren“ Wien 1. 1. 1747 (für denselben); erbl. Mitgl. am Fkm. Chotzen u. Rositz des Herrenh. des ehem. österr. Reichsrats Wien 18. 4. 1861; österr. Verleihung des Präd. „Durchlaucht“ Ischl 20. 7. 1905 (Plakat 26. 1. 1906). — Die Nachgeborenen führen den Namen Graf bzw. Gräfin Kinsky v. Wchinitz u. Tettau. — Besitz: Die Fkhschaften Rositz u. Chotzen, die Hschaften Böhm.-Kamnitz, Zlonitz u. Hërmanmèstetz, Böhmen. — W. (1746/47, Schild wie StW. v. Tettau, weshalb eine Stammesverwandtschaft mit diesen angenommen wurde): In R. 3 vom linken Schildesrande ausgehende abw.-gebogene s. Wolfszähne. Fstnhut u. -mantel.

Vgl. Z. R. Kinsky, Rod Kinskych na Chlumi, 1930, und Jahrbuch „Adler“ 1884, S. 196ff. — vgl. auch Goth. gräfl. Tschh. Erste Aufl. 1833, s. Hofkalender Jahrg. 1836, 1848, 1853, 1860, 1913 und 1942.

Chef: Franz Ulrich Fürst Kinsky, * Wien 1936.

Joseph Ernst 4. Fürst Kinsky v. Wchinitz u. Tettau, * Wien 12. 1. 1751, † Prag 11. 8. 1798, auf Chotzen, Zlonic, Adlerkosteletz, Peruč usw., Oberstldhofmeister i. Kgr. Böhmen; × Wien 23. 4. 1777 Maria Rosa Gfin v. Harrach, * Wien 25. 11. 1758, † ebd. 31. 3. 1814, StkrD., T. d. Ferdinand Gf v. H. u. d. Rosa Gfin v. Harrach.

1. Ferdinand, 5. Fürst Kinsky v. Wchinitz u. Tettau, * Wien 5. 12. 1781, † Veltrus 3. 11. 1812; × Prag 8. 6. 1801 Maria Charlotte Frein v. Kerpen, * Koblenz 4. 3. 1782, † Wien 11. 2. 1841, PD., StkrD., T. d. Franz Georg Frhr v. K. u. d. Maria Antonia Frein v. Hornstein zu Göffingen.

Söhne:

1) Rudolf, 6. Fürst Kinsky v. Wchinitz u. Tettau, * Prag 30. 3. 1802, † Linz 27. 1. 1836, K. K. WGRat, Gub.-Präs. von NÖsterr.; × Prag 12. 5. 1825 Wilhelmine Elisabeth Gfin

v. Colloredo-Mansfeld, * Wien 20. 7. 1804, † H^{er}manm^ästetz 3. 12. 1871, T. d. Hieronymus Gfn v. C.-M. u. d. Wilhelmine Gfn v. Waldstein.

Sohn:

Ferdinand Bonaventura, 7. Fürst Kinsky v. Wchinitz u. Tettau, * Wien 22. 10. 1834, † H^{er}manm^ästetz 2. 1. 1904, Rr des O. v. GVliess; < Wien 5. 4. 1856 Marie Przssin v. u. zu Liechtenstein, * Wien 19. 9. 1835, † Vinař b. Prag 11. 6. 1905, T. d. Karl Pr. v. u. zu L. u. d. Franziska Gfn v. Wrbna u. Freudenthal.

Kinder:

a. Rudolf, 9. Fürst Kinsky v. Wchinitz u. Tettau, * H^{er}manm^ästetz 11. 12. 1859, † Lissa a. E. 13. 3. 1930, folgte seinem Bruder, dem 8. Fstn Karl, * 29. 11. 1858, † 11. 12. 1919; < Wien 20. 9. 1881 Marie Gfn v. Wilczek, * Paris 24. 12. 1858, † Kremsegg, OÖsterr. 27. 3. 1938, T. d. Johannes Gf v. W. u. d. Emma Gfn Emocapodilista.

Töchter:

- a) Gfn Marie Gabrielle Josepha Guntram, * Wien 28. 3. 1883, K. u. K. PD., StkrD.; (*Lissa a. E. C.S.R.*) < Wien 21. 2. 1903 Erich Pr. v. Thurn u. Taxis, * Mcell 11. 1. 1876, † Kremsegg 20. 10. 1952.
 - b) Gfn Maria Anna, * Seebarn 21. 5. 1885, † Prag 3. 7. 1952; < Wien 31. 8. 1903 Theobald Gf Czernin v. u. zu Chudenitz, * Dymokur 3. 6. 1871, † Prag 24. 12. 1931.
 - c) Gfn Emma, * Wien 12. 3. 1888, (*Rosenhof, P. Sandl b. Freystadt, Österr. u. Kremsegg b. Kremsmünster OÖsterr.*).
 - d) Gfn Wilhelmine, * Chotzen 6. 7. 1891, Mitbes. auf Sandl b. Freystadt, OÖsterr., StkrD.; < Lissa a. E. 2. 7. 1912 Dr. jur. Karl Gf Czernin v. u. zu Chudenitz, * Prag 24. 12. 1886 (*Schloß Rain, P. Grafenstein, Kärnten*).
 - e) Gfn Theresia Maria Josepha Ignazia Hilaria Marčella, * Wien 13. 1. 1902 (*Rosenhof, Post Sandl b. Freystadt, OÖsterr. u. Kremsegg b. Kremsmünster OÖsterr.*).
- b. Gfn Elisabeth Wilhelmine Marie Cyrilla Methudia, * Chotzen 4. 7. 1865, † Troppau 10. 7. 1941, vorm.

- K. u. K. PD., StkrD.; × Wien 21. 1. 1884 Johann Gf v. Wilczek, * Wien 12. 3. 1861, † ebd. 3. 9. 1929.
 c. Gf Ferdinand Vincenz Rudolf, * Dornau 8. 9. 1866, † Wien 3. 2. 1916; × Prag 14. 7. 1892 Aglaë Przsain v. Auersperg, * Teplitz 28. 3. 1868, † Mähr. Kromau 10. 5. 1919, K. u. K. PD., StkrD., T. d. Adolf Pr. v. A. u. d. Johanna Gfin Festetics v. Tolna.

Kinder:

- a) Ulrich Ferdinand Adolf Antonius Bonaventura Maria, 10. Fürst Kinsky v. Wehinitz u. Tettau * Chotzen 15. 8. 1893, † Wien 19. 12. 1938, folgte seinem Oheim, d. 9. Fstn Rudolf, auf Rositz, Chotzen u. Böhm.-Kamnitz, Zlonitz u. Heřmanměstetz, K. u. K. Km., ERr des souv. Malt.-RrO.; × I. Budapest 19. 1. 1918 Katalin (Kata) Gfin Széchényi v. Sárvár-Felsővidek, * Somogyvár 9. 12. 1893 (Ehe ger. getrennt Prag 18. 12. 1930), T. d. Imre Gf S. v. S.-F. u. d. Maria Gfin Andrássy (*Fino Mornasco, Como, Casa Tagliaferri, Ital.*); × II. München (standesamtlich) 10. 3. 1932 Mathilde Frein v. dem Bussche-Haddenhausen, * Kairo 24. 5. 1900 (× I. Berlin 11. 10. 1924 Walter Mumm v. Schwarzenstein, gesch. Berlin 22. 12. 1928), T. d. Hilmar Frhr v. d. B.-H. u. d. Maria Eleonore Martinez de Hoz (*Buenos Aires, Calle Vicente Lopez 1881, Argentinien*).

Kinder: a) erster Ehe:

- (a) Gfin Maria Hosanna Antonie Bonaventura Walpurga Fidelis Bonifazius, * Mähr.-Kromnau 5. 6. 1924 (*Fino Mornasco, Como, Casa Tagliaferri, Ital.*); × Meran 25. 5. 1945 Carl Markgf. Pallavicini, * Budapest 12. 4. 1923 (gesch.) (*Düsseldorf, Luggallee 22*).
- (b) Gfin Charlotte Elisabeth Maria Hosanna Walpurga Fidelis Bonaventura Antonie * Heřmanměstetz 18. 11. 1927 (*Fino Mornasco, Como, Casa Tagliaferri, Ital.*).

b) zweiter Ehe:

- (c) Gfin Eleonore Maria Bonaventura Rosa Antonia Christophorus Cecilia, * Wien 22. 11. 1932 (*Buenos Aires, Calle Vicente Lopez 1281*).
- (d) Gfin Aglaë Rosa Maria Bonaventura Antonia Christophorus Cecilia, * Wien 22. 11. 1932 (Zwillingsschwester der Vorigen).

- (e) Franz Ulrich Johannes Clemens Christophorus Antonius Bonaventura Maria, 11. Fürst Kinsky v. Wehinitz u. Tettau (Durchl.), * Wien 7. 10. 1936 (*Buenos Aires*).
- b) Gfn Ernestine Antonia, * Albrechtsburg, Loosdorf 7. 6. 1895, StkrD.; × Hërmanmëstetz 1. 2. 1921 Wilderich Gf v. Spee, * Düsseldorf 15. 12. 1887 (*Alme, Kr. Brilon, Westf.*).
- c) Gfn Marie Valerie Ernestine Antonie Bonaventura Johanna Seraphine, * Wien 28. 8. 1896, vorm. K. u. K. PD., StkrD., ED. des souv. Malt.-RrO.; × Wien 7. 7. 1914 Karl de Longueval Gf v. Buquoy, * Wien 9. 3. 1885, † Brünn 17. 5. 1952 (*Schloß Salem, Baden*).
- d) Gf Rudolf Anton Ferdinand Adolf Bonaventura Maria, * Wien 13. 6. 1898; × Grünau, OÖsterr. 29. 10. 1925 Elisabeth Frein Herring v. Frankendorf, * Unterswendt (Grünau) 19. 11. 1900, T. d. Ernst Frhrn H. v. F. u. d. Johanna v. Hardtmuth (*Grünau b. Gmunden, Österr.*).
- Kinder:
- (a) Gf Rudolf Ulrich Ernst Anton Maria Bonaventura, * Mähr.-Kromau 21. 2. 1927 (*Wien I., Freyung 4*).
- (b) Gf Friederich Ferdinand Anton Norbert Maria Bonaventura, * Mähr.-Kromau 6. 6. 1928 (*Farm Orab, Mariental, SW-Afrika*).
- (c) Gfn Marie Aglaë Antonia Elisabeth Johanna Bonaventura, * Mähr.-Kromau 12. 5. 1931.
- (d) Gf Karl Johann Anton Maria Bonaventura, * Mähr.-Kromau 15. 4. 1934.
- (e) Gfn Elisabeth Christiane Maria Johanna Antonia Bonaventura, * Mähr.-Kromau 16. 5. 1936.
- (f) Gf Georg Friederich Anton Rupert Maria Bonaventura, * Mähr.-Kromau 27. 3. 1941.
- (g) Gf Eugen Carl Anton Maria Bonaventura, * Mähr.-Kromau 16. 12. 1943.
- e) Gfn Marie Johanna Antonie Bonaventura Romana, * Wien 23. 2. 1900, StkrD.; × Hërmanmëstetz 6. 9. 1920 Karl Gf v. Waldstein, Dr. jur., * Wien 31. 10. 1897 (*Wien IX., Spitalgasse 31 u. Litschau b. Gmünd, Österr.*).

- f) Gfn Johanna, * Mähr.-Kromau 24. 8. 1902, StkrD.;
× Hërmanmëstetz 16. 8. 1921 Karl Fst v. u. zu
Trauttmansdorff-Weinsberg, * Kaaden 10. 3.
1897 (*Autal, P. Zeltweg, Steiermark*).
- g) Gf Ferdinand Carl Bonaventura Antonius Maria,
* Wien 30. 1. 1907, ERr des souv. Malt.-RrO., Ing.
agr.; × Mileschau 29. 6. 1933 Henriette Gfn v. Le-
debur-Wicheln, * Krzemusch 19. 12. 1910, StkrD.,
T. d. Eugen Gf v. L.-W. u. d. Eleonore Gfn Larisch
v. Moennich (*München, 27, Cuvillierstr. 10*).
- Kinder:
- (a) Gf Ferdinand Eugen Franz v. Assisi Bona-
ventura Maria Theresia, * Prag 25. 10. 1934.
- (b) Gfn Eleonore Aglae Bonaventura Maria The-
resia, * Prag 1. 1. 1936.
- (c) Gf Johannes Karl Augustinus Bonaventura
Maria Theresia, * Prag 22. 3. 1937.
- (d) Gfn Marie Aglaë Bonaventura Theresia, * Prag
14. 4. 1940.
- (e) Gfn Aglaë Ernestine Bonaventura Maria The-
resia, * Prag 26. 4. 1941.
- (f) Gfn Elisabeth Karoline Bonaventura Maria
Theresia, * Prag 4. 1. 1944.
- d. Marie Klothilde, * Hërmanmëstetz 30. 5. 1878, † Petsch-
au 19. 7. 1945, K. u. K. PD., StkrD.; × Hërman-
mëstetz 1. 7. 1897 Ottokar Gf Czernin v. u. zu Chude-
nitz, * Dimokur 26. 9. 1872, † Wien 4. 4. 1932.
- 2) Gf Joseph, * Wien 25. 10. 1806, † Adlerkosteletz 17. 7.
1862, auf Adlerkosteletz u. Bownitz; × Wien 10. 11. 1828
Marie Gfn Czernin v. u. zu Chudenitz, * Prag 12. 8. 1806,
† Adlerkosteletz 20. 12. 1872, StkrD., T. d. Wolfgang Gf Cz.
v. u. zu Ch. u. d. Marie Antonie Gfn zu Salm-Neuburg.

Sohn:

Gf Friedrich Karl, * Wien 13. 2. 1834, † Adlerkosteletz
23. 9. 1899, K. u. K. GRat, Km.; × Wien 17. 5. 1864
Sophie Gfn v. Mensdorff-Pouilly, * Wien 30. 7. 1845,
† Adlerkosteletz 10. 3. 1909, T. d. Alfons Gf v. M.-P. u. d.
Therese Gfn v. Dietrichstein-Proskau.

Kinder:

a. Gfn Therese Maria Franziska Judith, * Wien 10. 12.
1867, † Teplitz 22. 2. 1943, K. u. K. PD., StkrD.; × Wien

12. 2. 1885 Siegfried Fst v. Clary u. Aldringen, * Tep-
litz 14. 10. 1848, † ebd. 11. 2. 1929.
- b. Gfin Wilhelmine Marie, * Ischl 12. 8. 1869, † Naklo
16. 5. 1943; × Wien 20. 8. 1895 Edwin Gf Henckel
v. Donnersmarck, * Romolkowitz 23. 1. 1865, † Naklo,
OSchles., 23. 3. 1929, auf Naklo.
- c. Gfin Maria Josephine Wilhelmine Philippa, * Adler-
kosteletz 23. 8. 1874, † Schloß Zeil 23. 4. 1946; × Adler-
kosteletz 27. 9. 1898 Aloys Fst zu Löwenstein-Wert-
heim-Rosenberg, * Kleinheubach 15. 9. 1871, † Bronn-
bach 25. 1. 1952.
- d. Gf Maria Franz Joseph Aloysius Ignatius v. Nepomuk
Paschalis, * Adlerkosteletz 11. 5. 1879, auf Adlerkosteletz
u. Borowitz, K. u. K. Km.; × Wien 19. 5. 1908 Maria
Pauline Gfin v. Bellegarde, * Marburg a. Dr. 13. 12.
1888, K. u. K. PD., StkrD., T. d. August Gf v. B. u.
d. Henriette Gfin Larisch v. Moennich, (*Adlerkosteletz*,
C. S. R.).

Kinder:

- a) Gfin Marie Sophie Henriette Gabrielle Emanuela,
* Adlerkosteletz 24. 2. 1909; × ebd. 28. 7. 1931
Christoph Bernhard Gf v. Galen, * Bonn 11. 1. 1907,
ERr des souv. Malt-RrO. (*Haus Assen üb. Beckum*,
Westf.).
- b) Gf Maria Friedrich Karl August Anton Ignaz
Johann Marinus Kasimir Emanuel, * Adlerkosteletz
3. 3. 1911; × Meran 14. 7. 1937 Camilla Gfin v. Pour-
talès, * im Haag 15. 5. 1914, T. d. Raimund Gf
v. P. u. d. Luise Alexandra Gfin v. Bernstorff (*Wel-
lington NC 3, Jjomestr. 19, Neuseeland*).

Töchter:

- (a) Gfin Maria Alexandra Anna Johanna Ignazia,
* Adlerkosteletz 26. 6. 1938.
- (b) Gfin Maria Paula Anna Ignazia, * Königgrätz
26. 7. 1939.
- c) Gf Maria Alfons Friedrich Josef Anton Wenzel
Michael Remigius Emanuel, * Adlerkosteletz 29. 6.
1912 (*Toronto, Adelaidestr., East Town, Canada*).
- d) Gf Maria Josef Karl Rudolf Anton v. P. Johann
v. N. Pontianus Klemens Emanuel, * Adlerkosteletz
19. 11. 1913; × Bad Bělohrad, C.S.R., 1946
Bernadette Gfin v. Merveldt, * Bad Bělohrad 29. 12.

1922, T. d. Bernhard Gf v. M. u. d. Sophie Gfin v. Mensdorff-Pouilly (....., CSR.).

Sohn:

Gf Franz, * 1947.

e) Gf Maria Franz Anton Ullrich Longinus Klemens Maria Emanuel Josef, * Adlerkosteletz 15. 3. 1915 (*Transworld Airline, Dharan, Süd-Arabien*).

2. Gf Franz v. Paula Joseph, * Wien 22. 3. 1784, † ebd. 17. 11. 1823; × Wien 19. 4. 1808 Therese Gfin v. Wrba u. Freudenthal, * Wien 13. 9. 1789, † ebd. 12. 12. 1874, T. d. Rudolf Gf v. W. u. Fr. u. d. Maria Theresia Gfin v. Kaunitz.

Sohn:

Gf Eugen, * Wien 19. 11. 1818, † ebd. 6. 3. 1885, auf Wallachisch, Meseritsch, Krasna u. Namiest, Mähren, auf Skole u. Nisky, Galizien; × Ischl 17. 12. 1848 Maria Zauner, * Ischl 17. 12. 1826, † Schloß Tresdorf, NÖsterr., 17. 7. 1903, T. d. u. d.

Kinder:

- (1) Gfin Anna, * Ischl 23. 8. 1852, † Los Pasos Puerto Orotavan, Teneriffa, 11. 11. 1941; × Wien 1. 9. 1874 Sir William H. Goodenough, * 5. 4. 1833, † 24. 10. 1898, Kgl. großbrit. Gen.
- (2) Gf Rudolf, * Ischl 31. 3. 1854, † Kaltenleutgeben b. Wien 25. 5. 1921; × I. Wien 21. 11. 1877 Elisabetha Gfin v. Wilczek, * Wien 20. 11. 1859, † ebd. 30. 8. 1938 (gesch. Wien 19. 4. 1901), T. d. Johann Gf v. W. u. d. Emma Gfin Emocapodilista; II. Budapest 18. 5. 1901 Maria Therese Renard-Pözl, * Graz 18. 1. 1863, †, K. u. K. Kammersängerin.
- (3) Gf Eugen, * Krasna 8. 2. 1859, † Gutenstein, NÖsterr. 20. 7. 1939; × I. Wien 31. 8. 1891 Ilka v. Petras (Palmay), * Unghyar, Ung., 21. 9. 1860 (gesch. Budapest 1905), † 1944, T. d. u. d.; II. Budapest 26. 8. 1909 Gisela Zwonek, * Wien 15. 2. 1876, T. d. u. d. (*Wien I., Fichtegasse 2a*).

Knyphausen siehe Innhausen

La Force *

(a. d. H. de Caumont)

Kath. — Franz. Uradel der Agenais, daselbst Schloß, Stadt u. Baronie de Caumont gelegen, der seine Abstammung auf Calo, Herrn v. Caumont, um 1040 zurückführt. Brandelis de Caumont, Rr, Herr u. Baron de Caumont usw. (1440), hatte zwei Söhne, von denen François die (durch Diplom vom Juli 1637 Duc-Pair de France) hzgl. Linie stiftete, die mit Armand Nompar de Caumont, 6. Duc-Pair de La Force, † (ohne männl. Nachkommenschaft) 3. 7. 1764, erloschen ist. Letzterer adoptierte seinen Vetter Bertrand Nompar de Caumont, Herrn v. Beauvilla, Chef des einzigen noch blühenden Zweiges seines Hauses, aus der von Charles, 2. Sohne des oben genannten Brandelis de Caumont, gestifteten Linie, u. vermachte ihm als Schenkung unter Lebenden die das Hzgtm La Force bildenden Güter u. Marquisate, die Domäne Bergerac, die Marquisate Caumont u. Taillebourg u. d. Baronie Castelnau, nach Verheiratung (1757) mit seiner Enkelin Adelaide Luce Madeleine de Galard de Brassac de Béarn; Wiedererrichtung des Hzgtms La Force durch Diplom Mai 1784 (für der Obigen männliche Nachkommenschaft, primog.); Duc-Pair 19. 8. 1815 u. 31. 8. 1817; Grande von Spanien 1. Kl. 1790 (erloschen 1838); Pair de France (pers.) mit dem Titel Duc de La Force 7. 3. 1839. — Die Nachgeborenen führen den Familiennamen de Caumont La Force. — W.: In B. 3 schrtde r. bew., -bez. u. -gekr. g. Leoparden übereinander. Hzgskr. u. -mantel.

Vgl. Goth. Hofkal. 1922 und 1942.

Chef: Auguste de Caumont, 12. Duc de La Force, * 1878.

Olivier Emmanuel Auguste Louis Ghislain Nompar de Caumont, 11. Duc de La Force, * Paris 12. 4. 1839, † Paris 22. 1. 1909; < Paris 22. 5. 1876 Blanche Anne Elisabeth Jeanne de Maillé de La Tour-Landry, * Paris 8. 5. 1854, † Paris 15. 9. 1909, T. d. Armand Comte de M. a. d. H. der Ducs de M. u. d. Jeanne Le Brun de Plaisance a. d. H. der Ducs de P.

-
1. **Auguste Armand Ghislain Marie Joseph Nompar de Caumont, 12. Duc de La Force, * Dieppe 18. 8. 1878, † Mitgl. der Académie Française; < Paris 30. 6. 1908** Marie-Thérèse de Noailles, * Le Mans 11. 3. 1886, † T. d. Amblard Vicomte de N., chem. franz. Jäger-Kpt., u. d. Suzanne de Gourjault (*Paris VII, rue de l'Université 150 u. Schloß Saint-Aubin de Locquenay, Fresnay sur Sarthe*).

Kinder:

- 1) **Jacques Bertrand Marie Joseph Armand Nompar de Caumont, Marquis de La Force, * Paris 29. 11. 1912; < Paris**

1. 4. 1939 Monique de La Rochefoucauld, * Cherbourg
16. 6. 1919, T. d. Gilbert de L. R., Duc de La Roche-Guyon,
u. d. Hélène Przssin de La Tremoille (*Schloß Saint-Aubin de
Locquenay, Fresnay sur Sarthe*).

Kinder:

- (1) Charlotte, * Cannes 5. 8. 1940.
 - (2) Marie-Thérèse, * Saint-Aubin 29. 7. 1942.
 - (3) Henri-Jacques, * Saint-Aubin 27. 6. 1944.
 - (4) Marie-Hélène, * Saint-Aubin 19. 8. 1945.
 - (5) Elisabeth, * Saint-Aubin 11. 2. 1948.
 - (6) Marguerite, * Saint-Aubin 3. 7. 1949.
 - (7) Antoinette, * Saint-Aubin 21. 8. 1950.
- 2) Charlotte Marie Blanche Suzanne Elisabeth Michelle, * Paris
29. 9. 1917; < Paris 28. 7. 1936 François Marquis de Noailles,
* Paris 20. 11. 1905 (*Paris VII, 41 quai d'Orsay, u. Luzarches,
Seine-et-Oise, Schloß Champlâtreux*).
- 3) Bertrand Olivier Marie Auguste Nompard de Caumont
La Force, Marquis de Caumont, * Paris 22. 1. 1920, † Cannes
19. 2. 1952; < Cannes 1. 10. 1940 Geneviève Hachette,
* Mesnil-le-Roi, Seine-et-Oise, 1. 10. 1923, T. d. Verlegers
Louis H. u. d. Blanche Darbou (*Paris VII, Boulevard Foch*).

Kinder:

- (1) Anne, * Boulogne-sur-Seine 1. 1. 1944.
 - (2) Marie-Blanche, * Paris 6. 3. 1945.
 - (3) Louis, * Paris 23. 8. 1946.
 - (4) Claire, * Paris 20. 11. 1950.
- 4) Marguerite Blanche Marie Thérèse Elisabeth, * Paris 6. 6.
1923; < Cannes 22. 10. 1942 Jean de Choiseul, Marquis
de Praslin, * Paris 29. 9. 1915 (*Le Chesnay-Versailles,
19 Avenue Exelmans, Seine-et-Oise, und Périgueux, Dordogne,
Schloß de Septfonds*).
2. Armand Jean Marie Fernand Nompard de Caumont Comte
de Caumont La Force, * Paris 7. 6. 1881, † Fontaine-Française,
Cote d'Or, 23. 9. 1950; < Paris 7. 5. 1919 Anne Marie Guignes
de Moreton de Chabrillan, * Paris 15. 8. 1894, T. d. Aynard
Guignes de M., Marquis de C., u. d. Félicité de Lévis-Mirepoix
(*Paris XVI, Boulevard Lannes 55, und Schloß de Fontaine-
Française, Cote d'Or*).

Kinder:

- 1) Jean Bertrand Jacques Adrien Nompard de Caumont Comte
de Caumont La Force, * Paris 4. 2. 1920; < 6. 12.

1948 Elisabeth de Castellane, *, T. d. Boris Marquis de C. u. d. Marquise de la

Kinder: (1) Jean Paul, * 27. 9. 1949.

(2) Isabella, * 23. 9. 1952.

2) Robert-Henri Aynard François Nompars, * Paris 16. 7. 1925.

3) Elisabeth Blanche Isabelle, * Paris 5. 7. 1927; ×
Bernard Comte d'Harcourt, * 4. 1. 1919
(Paris VII, rue de Constantine 11).

Lancellotti *

(a. d. H. Massimo)

Sizilianische Familie aus Trapani, wo Lancelotto 1262 Gouverneur der Stadt war. — Frederico Lancellotto übersiedelte 1442 nach Rom. Seine Nachkommen wurden von Kaiser Karl VI. 1726 mit dem Fürstentum Lauro belehnt. — Dem Geschlechte entstammen hervorragende Persönlichkeiten, wie die Kardinäle Scipione (1583), Orazio (1611), und Filippo (1798). — Mitglieder der Familie bekamen Sitze bei den Conservatoren von Rom wie Paolo 1589, Ottavio 1682 und Marchese 1688. Die Lancellotti gehören dem römischen Adel an und wurden auch Nobili von Velletri und Tivoli. — Don Ottavio Principe Lancellotti, * Neapel 12. 11. 1789, † 18. 12. 1852, × 25. 11. 1818 Donna Giuseppina a. d. H. d. Principe Massimo, * Rom 27. 9. 1799, † Rom 20. 3. 1862 (T. d. Don Camillo Massimiliano Principe Massimo u. d. Przssin Marie Christine v. Sachsen). Da diese kinderlos starben, setzten sie als Erben ihres Namens, Titels, Wappens und Vermögens ihren Neffen Don Filippo dei Principi Massimo ein, welcher, wie auch seine Nachkommenschaft, den Namen Lancellotti annahm. — Bestätigung dieser Namens- u. Titelführung durch päpstliches Dekret vom 19. 1. 1865. — Patrizio romano coscritto (primog.) 1865; ital. Anerkennung d. Titel Principe Lancellotti (primog.), Nobile romano (unbeschr.) coscritto (primog.) durch Min.-Dekret v. 1901 u. den Reg.-Chef Rom 14. 8. 1925. Die Mitglieder führen d. Namen Lancellotti mit d. Prädikat „Don“ bzw. „Donna“ (unter Einschaltung des Vornamens). — W.: In B. 5 s. Sterne (1, 2, 1, 1), überhöht von einem r. Turnierkragen, Fstnkr. u. -mantel.

Vergl. den Artikel Massimo in diesem Bande.

Chef: Don Filippo Principe Lancellotti, * 1892.

Don Filippo Massimiliano Massimo, 1. Principe Lancellotti (durch Päpstl. Dekret 17. 1. 1865), * Rom 15. 11. 1843, † ebd. 30. 12. 1915; × Rom 22. 2. 1865 Donna Elisabetta Aldobrandini, * Frascati 13. 7. 1847, † Rom 25. 1. 1937, T. d. Don Camillo Principe A. u. d. Marie Flore Przssin u. Hzgin v. Arenberg.

- I. Don Giuseppe 2. Principe Lancellotti, Nobile romano coscritto usw., * Rom 19. 11. 1866, † Briano, Caserta, 22. 1. 1945; × Frascati 14. 10. 1889 Donna Lesa Pia a. d. H. d. Principi Aldobrandini, * Frascati 29. 7. 1871, † Briano 15. 9. 1952, T. d. Don Pietro Aldobrandini, Principe di Sarsina u. d. Françoise de La Rochefoucauld
Kinder:
- 1) Donna Anna, * Frascati 13. 7. 1890; × Rom 26. 4. 1920 Mario Marchese d'Incisa a. d. H. d. Conti di Camerana, * Rom 15. 2. 1892 (*Rom, Via Lima 15*).
 - 2) Donna Maria, * Frascati 13. 7. 1890 (*Rom, Via Luigi Settembrini 17*).
 - 3) Don Filippo 3. Principe Lancellotti, Principe di Lauro, Principe di Marzano, (d. Kgl. ital. Dekret v. 24. 8. 1941), * Rom 6. 2. 1892; × Bagnai 10. 6. 1918 Donna Beatrice Lante della Rovere, Nobile romana, * Bagnai 11. 10. 1892, † Rom 15. 5. 1943, T. d. Don Pietro Duca L. della R. u. d. Beatrice Ciccarelli a. d. H. d. Marchesi di Cesavolpe (*Rom, Via G. Avezzana 10 u. Castello di Lauro, Nola*).
Kinder:
 - (1) Donna Ottavia, * Bagnai 6. 6. 1919; × Rom 1. 12. 1945 Conte Franco Gambaro, * (*Genova, Viale Gambaro 28*).
 - (2) Donna Maria Angela, * Bagnai 6. 6. 1919.
 - (3) Donna Laura, * Rom 9. 9. 1920; × 5. 2. 1945 Don Alessandro a. d. H. d. Principi del Drago, Marchese di Riofreddo, * Rom 22. 8. 1921 (*Filacciano-Rom*).
 - (4) Donna Lavinia, * Rom 20. 11. 1921; × Lauro 11. 10. 1951 Dr. Daniele Fernè (*Bologna, Via S. Stefano 4*).
 - (5) Don Orazio Maria, * Rom 31. 5. 1925.
 - (6) Donna Livia, * Rom 14. 2. 1928.
 - (7) Donna Ginevra Marinella, * Santa Marinella, Rom 5. 1. 1931.
 - (8) Donna Maria Cristina Assunta, * Bagnai 7. 10. 1932.
 - (9) Don Pietro, * Lauro 21. 4. 1934.
 - (10) Donna Maria Immacolata, * Rom 5. 1. 1936.
 - 4) Donna Francesca, * Rom 18. 6. 1893 (*Rom, Via Luigi Settembrini 17*).
 - 5) Don Massimiliano, * Rom 5. 3. 1895; × Neapel 30. 4. 1922 Donna Maria Capece Minutulo, * Neapel 26. 5. 1896, T. d. Don Alessandro Marchese C. M. a. d. H. d. Duchi di S. Valentino

u. d. Donna Teresa Santuzia Duchessa di Miranda (Rom, Via Pompeo Magno 17).

Kinder:

- (1) Don Alessandro, Duca di Miranda (durch vorzeitige Erbfolge), * Rom 13. 2. 1923; < Rom 14. 4. 1945 Anno Marie Roger, * 20. 8. 1919, T. d. französis. Gesandt. in Rom Jean R. u. d. Francesca Alievi.

Kinder:

a. Don Fabio, * Rom 26. 2. 1948.

b. Donna Sveva, * Rom 15. 7. 1951.

- (2) Donna Maria Fabiola, * Rom 7. 5. 1924; < Rom 30. 6. 1949 Lanfranco a. d. H. d. Marchese Spinola, * (*Civella d'Arna, Perugia*).

- (3) Donna Paola, * Rom 3. 1. 1926; < Rom 15. 7. 1950 Leone dei Conti Senni, * (*Grattaferrata, Rom*).

- (4) Don Saverio, * Rom 1. 3. 1933.

- 6) Donna Carolina, * Frascati 3. 9. 1896; < Rom 1. 7. 1920 Giovanni Battista Conte Franchi de Cavalieri, * Rom 26. 5. 1897, † Rom ... 11. 1951 (*Verali, Proc. Rom, u. Rom, Piazza Benedetto Cairoli 113*).

2. Don Luigi Massimo-Lancelotti Principe di Pressedi, * 1881, (s. Art. Massimo-Lancelotti).

3. Don Lauro, * Frascati 10. 10. 1883, EBailli u. Grafk. d. souv. Malt.-RrO. (Rom, Pal. Lancelotti, Via Lancelotti 18 u. Frascati).

4. Donna Rufina, * Frascati 25. 9. 1886, † Rom 30. 1. 1942; < Rom 23. 1. 1908 Pio Duca Grasioli, Nobile romano, *

5. Don Pietro, * Frascati 17. 10. 1888, Dr.-Ing., E.- u. Dev.-Rr d. souv. Malt.-RrO. (Rom, Pal. Lancelotti, Via Lancelotti 18).

La Rochefoucauld *

Kath. — Französischer Uradel der Gfschaft Angoumois, der mit Faucauld Seigneur de la Roche (La Rochefoucauld, Dpt Charente) 1019 zuerst erscheint und von dem Geschlecht Lusignan abstammt. — Barone seit 1299. Die folgenden Linien stammen von François de la Roche (Pate des Kgs Franz I. 1494, weshalb das Familienhaupt stets den Vornamen François führt), † 1517. — Die Mitgl. des Hauses führen den Familiennamen de La Rochefoucauld. — W. (St.W.): Von S. u. B. 9mal get., überdeckt durch 3 r. Sparren. Auf dem gekr. H. mit b.-s. Decken eine nat. Sirene mit g. Spiegel in der Rechten u. g. Kamm in der Linken sowie 2 gr. Schwestern in g. Kufe.

Vgl. Goth. Hefkal. 1891 und 1942.

I. Linie

Stammvater: François de La Rochefoucauld, Prince de Marillac um 1500. Erhebung der Baronie La Rochefoucauld (s. o.) zur Gfschaft im April 1515, zum Hzgt. u. zur Pairie 4. 4. 1622 (eingetragen 4. 9. 1631); Duc de La Roche-Guyon (Dpt. Seine et Oise) 1679 (eingetragen 27. 3. 1681); Duc d'Estissac (Dpt. Aube) 24. 10. 1737 und (erblich) im August 1758; Duc de Liancourt (Dpt. Oise) 1747 bzw. 1765; von zwei Söhnen des Duc François Alexandre (meist de Liancourt genannt), * 11. 1. 1747, † 27. 3. 1827, stammen die folgenden Äste:

1. Ast: Ducs de La Rochefoucauld

Stammvater: Duc François, * 1765, † 1848. — Erneuerung der Pairswürde 4. 6. 1814; erbl. Duc-Pair 31. 8. 1817; franz. Vertauschung des Titels Duc de Liancourt an Stelle des d'Estissac (mit dem ursprüngl. Datum von 1737) und Übertragung auf den ältesten Sohn des jeweiligen Familienchefs 21. 4. 1828; Übertragung der Duché de Liancourt 21. 4. 1877. Abtretung des Titels Duc d'Estissac an den 2. Ast (s. u.) 1839.

Chef: Jean de La Rochefoucauld, 7. Duc de La Rochefoucauld, * 1887. François de La Rochefoucauld, 2. Duc de La Rochefoucauld, * 8. 9. 1765, † 3. 9. 1848; × 24. 9. 1793 Marie Françoise de Tott, * 19. 3. 1770, † 3. 1. 1854, T. d. Feldmarschalls Baron de T. u. d. Marie Ramlouvd.

1. François de La Rochefoucauld, 3. Duc de La Rochefoucauld, * 11. 9. 1794, † 11. 12. 1875; × 10. 6. 1817 Zenaide Chapt de Rastignac, * 1798, † 10. 12. 1875, T. d. Marquis de Rastignac u. d. Françoise Charlotte de La Rochefoucauld a. d. H. der Ducs de Doudeauville.

1) François Ernest Gaston de La Rochefoucauld, 4. Duc de La Rochefoucauld, * 14. 4. 1818, † 4. 12. 1879; × Paris 1852 Radegonde Euphrosie Bouvery, * Paris 13. 3. 1832, † ebd. 7. 11. 1901, T. d. u. d.

Söhne:

- (1) François de La Rochefoucauld, 5. Duc de La Rochefoucauld, * Paris 31. 4. 1853, † Monaco 24. 2. 1925; × 18. 2. 1892 Mattie Mitchell, * Portland, USA, 28. 8. 1866, † T. d.
- (2) Marie François Gabriel Alfred de La Rochefoucauld, 6. Duc de La Rochefoucauld, * Paris 27. 9. 1854, † ebd. 28. 7. 1926; × Paris 5. 6. 1884 Pauline Piscatory de Vaufréland,

* Paris 25. 4. 1864, † ebd. 29. 6. 1934, T. d. Fortune
Vicomte P. de V. u. d. Maria Taigny.

Kinder:

- a. Marie Françoise, * Paris 13. 3. 1885 (*Paris XVI, Rue de la Boétie 116, u. Schloß Beaumont, Montmirail, Marne*).
- b. Jean Maire François de La Rochefoucauld, 7. Duc de La Rochefoucauld, Prince de Marcillac, Duc d'Anville, * Paris 10. 3. 1887; × Paris 27. 12. 1917 Edmée Frisch de Fels, * Paris 28. 4. 1895, T. d. Edmund Fr., Cte de F., u. d. Marie Thérèse Lebaudy (*Paris XVI, Place des Etats-Unis 8, u. Schloß Montmirail, Marne, La Rochefoucauld, Charente*).

Kinder:

- a) Isabelle Marie Jeanne, * Paris 28. 3. 1919 (führt den Namen Comtesse Isabella de la Rochefoucauld); × Paris 6. 8. 1938 Jean Arnould Comte de Mailly-Nesle, * (gesch.) (*Paris XVI, Place d'Etats-Unis 14*).
- b) François Duc de Liancourt, * Paris 12. 12. 1920; × Paris 12. 10. 1950 Sonja Matossian, * T. d. u. d. (*Paris XVI, Place des Etats-Unis 8*).

Tochter:

Sylvie, * Paris 19. 10. 1951.

- c) Philippe Comte de la Rochefoucauld, * Paris 17. 6. 1922; × Monique Comtesse d'Oultremont, *, T. d. Jean Comte d'O. u. d. Anne Armand.
- d) Solange Marie Andrée, * Paris 14. 7. 1933.

- 2) Alfred de La Rochefoucauld, Duc de La Roche-Guyon, * Paris 5. 9. 1819, † ebd. 3. 7. 1883; × Paris 5. 2. 1851 Isabelle Nivière * Paris 1. 5. 1833, † Schloß La Roche-Guyon 21. 11. 1911, T. d. Laurent Baron N. u. d. Marie Léontine des Comtes de Simeon (*La Roche-Guyon, Seine et Oise, Schloß de La Roche-Guyon*).

Söhne:

- (1) Antoine François Marie Pierre de La Rochefoucauld, Duc de La Roche-Guyon, * Paris 24. 7. 1853, † Schloß La Roche-Guyon, 29. 9. 1930; × Versainville 30. 10. 1888 Marie Sophie du Hazey de Versainville, * La Valette 21.

12. 1867, † Paris 12. 3. 1925, T. d. Odouard du H. Marquis de V. u. d. Marie Grandin de Leprevier.

Söhne:

- a. Gilbert Camille Alfred Alexandre de La Rochefoucauld, Duc de La Roche-Guyon, * Schloß La Roche-Guyon 21. 8. 1889, franz. Freg.-Kpt.; × I. Paris 13. 3. 1918 Helene Przssin de La Trémouille, * Paris 28. 3. 1899 (Ehe durch den Heil. Stuhl für ungültig erklärt 5. 1. 1927 u. gesch. Paris 30. 8. 1927: (× II. Paris 20. 12. 1934 Sir Campbell Mitchell Cotts 2. Baronet of Coldharbour-Wood), T. d. Louis Charles Duc de La Tr. u. d. Hélène Pillet Will a. d. H. d. Comtes P.-W.; × II. Kopenhagen 26. 11. 1927 Marie Louise Lerche, * Paknam-Bangkok 15. 12. 1899, T. d.
u. d.
(*Château de La Roche-Guyon, Seine et Oise*).

Kinder: a) erster Ehe:

- a) Monique, * Cherbourg 16. 6. 1919; × Paris 1. 4. 1939 Jacques de Caumont, Duc de la Force, * Paris 29. 11. 1912 (*Paris VIII, Rue Pierre Charron 55 u. Schloß Saint-Aubin-de-Locquenay, Sarthe*).
b) zweiter Ehe:
b) Charlotte, * Paris 22. 1. 1925.
c) Alfred, * Schloß La Roche-Guyon 13. 8. 1928.
d) Georges, * Toulon 4. 2. 1930.
e) Charles, * Schloß La Roche-Guyon 28. 5. 1931.
f) Gilbert-Alexandre, * Boulogne-Billancourt, Seine, 10. 12. 1932.

- b. Jacques Marie Antoine Hubert Comte de La Rochefoucauld, * Paris 18. 7. 1897, Capitaine d. Res.; × Paris 25. 7. 1924 Marie de Cassagnes de Beaufort Miramon, * Paris 21. 7. 1902, T. d. N. de C. de B., Marquis de M. u. d. Suzanne Calley Saint-Paul de Sincay (*Paris XVI, Rue de la Faisanderie 78, u. La Melusine, Juigne-sur-Loire, Maine et Loire*).

Kinder:

- a) Pierre, * Paris 4. 5. 1925.
b) Jean Dominique Marie Henri, * Paris 30. 6. 1931.
c) Nicole, * La Melusine, Juigne sur Loire 21.3.1937.
d) Marie Geneviève *
c. Bernard Gaston Mathieu Gilbert Comte de La Rochefoucauld, * Paris 23. 2. 1901, ing. agr. (Schloß *Versainville, Calvados*); × Paris 23. 2. 1929 Madeleine de

Marmier, * Paris 30. 11. 1903, gesch. Paris 24. 6. 1931 (> II. Paris 8. 12. 1931 Dr. med. Louis Marie Joseph Portes), T. d. Etienne Duc de M. u. d. Claire de Coetnempren de Kersaint (*Paris XVII, Boul. Malesherbes 162*).

- (2) Augustin Leon Marie Hubert Comte de La Rochefoucauld, * Rochefort en-Yvelines 22. 12. 1855, † Paris 10. 2. 1936; > Paris 29. 7. 1912 Marie Anna Demagnez, * Beaulieu, Somme, 19. 5. 1865, T. d. u. d. (*Paris XVI, 94 av. Mozart*).
- (3) Marie Joseph Augustin Antoine Comte de La Rochefoucauld, * Paris 10. 10. 1862, franz. Hptm. d. Inf. a. D.; > Paris 23. 6. 1900 Eugénie Dubois, * Paris 14. 5. 1862, † Menilles, Eure, 19. 7. 1936, T. d. u. d. (*Schloß La Grand-Cour, Menilles, Eure u. Paris*).

Sohn:

Eugène Marie Mathieu Charles Alfred Comte de La Rochefoucauld, * Paris 27. 5. 1901, Dr. jur, Rechtsanwalt beim Pariser Gerichtshof; > Paris Marie Marguerite Vagner, * Paris 10. 3. 1911 (> I. Max Alfred Pouilley, gesch), T. d. u. d. (*Paris XVII, Rue Henri Rochefort 19*).

Kinder:

- (a) Marie Françoise, *
- (b) Jean, * 4. 10. 1944.

2. Olivier Joseph Marie Alexander Comte de La Rochefoucauld, * Altona 4. 5. 1797, † Paris 22. 4. 1885; > I. Authon 1825 Françoise Cuiller Perron, * Authon, Loir et Cher, 16. 9. 1808, † 1852, T. d. u. d.; > II. Paris 19. 9. 1853 Augustine Euphrosyne Montgomery, * New Orleans 19. 7. 1827, † Paris 2. 3. 1909, T. d. William M. u. d. Augustine Piver.

Sohn zweiter Ehe:

Guy Marie Henri Comte de La Rochefoucauld, * Paris 23. 1. 1855, † ebd. 17. 11. 1912; > St. Vrain 4. 10. 1881 Marie de Rochechouart de Mortemart, * St. Vrain 24. 5. 1860, † Paris 28. 12. 1943, T. d. Victurnien de R., Duc de M., u. d. Virginie de Sainte-Aldegonde.

Kinder:

- (1) Guillemette, * Paris 21. 12. 1882; > Paris 21./22. 6. 1905 Stanislas Comte de Roug, * (*Paris VII, Rue Dupont des Loges 16, Schloß Guyencourt, Somme*).

- (2) Henri Olivier Victorien Marie Comte de La Rochefoucauld, * St. Vrain 18. 12. 1883, † an d. bei Gury, Oise, erhaltenen Verwundung 17. 6. 1918; × Paris 17. 6. 1911 Gabrielle Goury du Roslan, * Paris 26. 10. 1887, † Pau 12. 1. 1918, T. d. Celian B. G. du R. u. d. Jeanne Pignatel.
Kinder:
- a. Henriette, * Paris 4. 8. 1912; × Paris 6. 12. 1937 Philipp Comte de Cossé Brissac a. d. H. d. Ducs de Brissac, * Fontainebleau 20. 1. 1905 (*Paris XVI, Rue de Villejust 30*).
 - b. Aymar Comte de La Rochefoucauld, * Paris 7. 3. 1914; × Claude Normant, *, T. d. u. d. (*Paris VIII, 12 rue Beaujou, Schloß de Douy, Chatres s. Cher, Loire et Cher*).
- Kinder:
- a) Christian, *
 - b) Beatrice, *
- c. Guy Comte de La Rochefoucauld, * Paris 25. 2. 1917 (*Paris VIII, 12 rue Beaujou*).
- (3) Olivier Comte de La Rochefoucauld, * St. Vrain 21. 1. 1888; × Chateaufort-sur-Cher 15. 9. 1921 Consuelo de Maillé de La Tour-Landry, * Tours 18. 12. 1900, T. d. Artus de M. de la T.-L., 4. Duc de Maillé, u. d. Carmen de Wendel (*Paris VII u. Schloß Villeneuve-St. Germain par Soissons, Aisne*).
- Kinder:
- a. Henri, * Paris 19. 7. 1922, †
 - b. Robert, * Paris 16. 9. 1923.
 - c. Artus, * Paris 16. 6. 1925.
 - d. Pierre Louis, * Paris 3. 3. 1927.
 - e. Yolaine, * Paris 3. 10. 1928.
 - f. Carmen, * Villeneuve 16. 9. 1933.
 - g. Aimery, * Villeneuve 30. 10. 1936.
 - h. Marie-Osmonde, * Villeneuve 28. 2. 1939, † ebd. 13. 3. 1939
 - i. Marie Elisabeth, * Paris 3. 3. 1942.
 - k. Marie Henriette, * 2. 2. 1945.
- (4) Guy, Comte de La Rochefoucauld * Paris 14. 5. 1894; × Paris 25. 4. 1925 Eleonore Przassin v. Croy, * Héverlé 19. 9. 1897, T. d. Stephan Pr. v. Cr. u. d. Marie Salvatrix Przassin v. Arenberg (*Paris VII, Av. de La Motte-Fouqué 4, u. Schloß Villeneuve*).

Kinder:

- a. Agnes, * Paris 15. 3. 1926.
- b. Marc, * Paris 26. 4. 1927.
- c. Eliane, * Paris 22. 7. 1928.

3. Hippolyte Comte de La Rochefoucauld, * Liancourt 13. 8. 1804, † Paris 11. 1. 1893, franz. bev. Min.; < Paris 26. 8. 1833 Marie Gabrielle Elisabeth du Roux, * Paris 8. 8. 1815, † ebd. 25. 4. 1875, T. d. u. d.

Sohn:

Aimery Marie Francois Anatole Fürst (Prince) u. Comte de La Rochefoucauld, * Paris 3. 9. 1843, † ebd. 19. 6. 1928 (bayer. Bestätigung d. Fürstl. Ranges u. d. Titels Fürst [primog.]; eingetr. in die Adelsmatrikel d. Kgr. Bayern d. Fstnklasse [primog.] 22. 7. 1909); < Paris 10. 7. 1874 Henriette Adolphine Humbertine de Mailly de Nesle a. d. H. der Marquis de Nesle, * Rouen 26. 9. 1852, † Paris 28. 9. 1913, T. d. u. d.

Sohn:

Marie François Hippolyte Ferri Eugene Gabriel Fürst (Prince) u. Comte de La Rochefoucauld, * Paris 13. 9. 1875; < Paris 9. 2. 1905 Odile de Chapelle de Jumilhac de Richelieu, * Le-Haut-Buisson, Sarthe, 30. 8. 1879, T. d. Armand de C. de J. Duc de Richelieu u. d. Marie Alice Heine (*Paris VII, 93 rue de l'Université, u. Schloß de Verteuil, Charente*).

Tochter:

Anne, * Paris 23. 1. 1906; < I. Paris 4. 7. 1928 Armand de Gontaut, Marquis de Biron, * (gesch. Paris 15. 3. 1946, kirchl. annulliert 25. 4. 1948); < II. Paris 4. 8. 1948 John Marquis de Amodio, Kmdr d. brit. R.A.F. (*Paris, 93 rue de l'Université, u. Schloß Verteuil, Charente*).

2. Ast: Ducs d'Estissac.

Stammvater: Comte Alexandre, * 1767, † 1841. — Franz. Duc (primog.) d'Estissac, nachdem dieser Titel vom 1. Aste (s. o.) abgetreten worden war, seit 1839, bestätigt (durch König Louis Philipp) 2. 7. 1840.

Chef: Alexandre 6. Duc d'Estissac, * 1917.

Jules Alexandre Comte de La Rochefoucauld, 2. Duc d'Estissac, * Mello, Oise, 24. 1. 1796, † Paris 21. 4. 1856, Pair v. Frankreich; < Liancourt, Beauvais, 14. 9. 1822 Helena Charlotte de Solle, * Paris 17. 7. 1803, † ebd. 10. 7. 1864, T. d. St. Min. Jean-Paul

Marquis de S. u. d. Anne Emilie Picot a. d. H. d. Marquis de Dampierre.

1. Roger Comte de La Rochefoucauld, 3. Duc d'Estissac, * Paris 17. 5. 1826, † Combreux (Loiret) 6. 11. 1889; × Paris 21. 8. 1853 Juliette de Ségur, * Paris 19. 5. 1835, † Combreux, Loiret, 27. 9. 1905, T. d. Paul Comte de S. u. d. Amélie de Greffulhe.

Kinder:

- 1) Alexandre Comte de La Rochefoucauld, 4. Duc d'Estissac, * Paris 20. 3. 1854, † Combreux, Loiret, 11. 11. 1930; × Paris 18. 1. 1883 Jeanne de Rochechouart, * St. Vrain 8. 1. 1864, † Paris 8. 7. 1924, T. d. Victurnien de R., Duc de Mortemart, u. d. Virginie de Sainte Aldegonde.

Kinder:

- (1) Louis François Alexandre Comte de La Rochefoucauld, 5. Duc d'Estissac, * Paris 7. 4. 1885, † Combreux (Loiret) 27. 10. 1950; × Paris 3. 10. 1911 Natalie de Clermont-Tonnerre, * Paris 1. 6. 1892, T. d. Amadée Marquis de C.-T. u. d. Aymandine de Nicoly (*Paris, rue de Lille 121 und Schloß Combreux*).

Kinder:

- a. Alexandre Comte de La Rochefoucauld, 6. Duc d'Estissac, * Paris 20. 8. 1917; × Paris 14. 10. 1943 Antoinette de Moustier, * Paris 27. 9. 1923, T. d. Pierre Comte de M. u. d. Elisabeth de Talhouet-Roy (*Paris VII, 121 rue de Lille u. Schloß Combreux, Loiret*).

Kinder:

- a) Jeanne Françoise, * Paris 23. 2. 1945.
 b) Nathalie, * Paris 27. 2. 1946.
 c) Pierre Louis, * Paris 6. 10. 1947.
 d) Claude, * Paris 22. 12. 1948.
 b. Jean Comte de La Rochefoucauld, * Paris 15. 1. 1921; × Paris 14. 10. 1943 Marie Agnes de Moustier, * Paris 27. 9. 1923, T. d. Pierre Comte de M. u. d. Elisabeth de Talhouet-Roy (*Paris VII, 18 Avenue de Messine u. Schloß de Maillot, Levier, Doubs*).

Kinder:

- a) Elizabeth, * Maillot, Doubs, 6. 8. 1944.
 b) Madeleine, * Maillot, Doubs, 15. 9. 1946.
 c) Philippe, * Paris 22. 5. 1948.
 d) Thierry, * Paris 19. 6. 1949.
 c. Hubert Comte de La Rochefoucauld, * Combreux 19. 11. 1922; × Ixelles bei Brüssel 18. 9. 1947 Gene-

viève-Louyse Przssin de Merode, * Paris 14. 6. 1922
T. d. Louis Paul Pr. de M. u. d. Elisabeth de Moustier
(*Schloß Lorrez, Lorrez le Bocage, Seine et Marne, Frankr.*).

Sohn:

- Bernard, * Paris 7. 8. 1948.
 - d. Marie Therese, * Paris 7. 5. 1924; > 4. 1950
Aimery Comte de Courcy, * (*Paris XVI,
13 rue de Chernovitz*).
 - e. Charles Henri Comte de La Rochefoucauld,
* Paris 14. 12. 1925.
 - f. Gerard Comte de La Rochefoucauld, * Paris 28. 6.
1928.
 - g. Juliette, * Paris 20. 6. 1930.
 - h. Louis Pierre Roger Marie François Comte de La
Rochefoucauld, * Paris 24. 6. 1933.
- (2) Pierre Comte de La Rochefoucauld, * Paris 21. 2.
1887; > Paris 8. 6. 1914 Henriette de La Roche, * Fontenay-
Tresigny, Seine et Marne, 14. 10. 1892, T. d. Henri Marquis
de L. R. u. d. Jeanne Perthuis de Lailbrault (*Schloß La
Lande b. Saulzais le Potier, Allier*).

Söhne:

- a. Roger Alexandre Lucien François, * Paris 8. 10. 1915:
> Paris 23. 6. 1943 Isabelle Przssin v. Bourbon v.
Parma, * Paris 14. 3. 1922, T. d. Sixtus Pr. v. B. v. P.
u. d. Hedwige de La Rochefoucauld (*Neuilly-sur-Seine,
64 Rue Edouard-Nortier*).

Kinder:

- a) Eudes, * Paris 23. 7. 1944.
 - b) Sixte, * Paris 8. 2. 1946.
 - c) Hughes, * Paris 30. 1. 1948.
 - d) Charles, * Paris 5. 3. 1950.
- b. Georges, * Château La Lande 22. 4. 1917; > Creux,
Allier, 22. 11. 1941 Madeleine de Nicolay des Marquis
de Goussainville, * Paris 4. 1921, T. d. Roger
Comte de N. u. d. Pauline Le Pelletier de Rosanbo
(*Schloß de La Barre u. Schloß-sur-Allier, Allier*).

Kinder:

- a) Pierre, * La Barre 14. 8. 1942.
 - b) Marie-Jeanne, * La Barre 4. 12. 1943.
 - c) Christian, * 1946.
- c. Bernard Henri Therese Marie François, * Château

- de La Lande 7. 8. 1922, × Marie Brigitte Brian, *
- d. Urbain, * Château de La Lande 15. 2. 1924.
- e. Geoffroy, * Château de La Lande 2. 2. 1926.
- (3) Therese, * Combreux 19. 10. 1888; × Paris 1. 6. 1908 Ernst Pr. u. Hzg v. Arenberg, * Paris 3. 3. 1886, × († an d. Folgen seiner Verwundung) i. Lazarett d. Schlosses Combreux, Loiret, 20. 3. 1915, franz. Lt d. R. (*Paris XVI, Avenus Marceau 75*).
- (4) Marie, * Paris 14. 4. 1893; × Paris 1. 12. 1915 Charles Vicomte de Curel, * Auxonne, Cote d'Or, 23. 4. 1891 (*Paris VII, Av. de Saxe 21, u. Château La Fôit., Creuse*).
- (5) Helene, * Meillant 29. 8. 1896; × Paris 28. 6. 1923 Charles Comte de Bryas, * Mauvières, Seine-et-Oise 2. 8. 1882 (*Paris VII, Rue Cognacq-Jay 2 u. Château Bryas, Pas de Calais*).
- 2) Amelie Jeanne Josephine Marie, * Paris 27. 6. 1861, † ebd. 7. 3. 1943; × Paris 12. 5. 1880 Hermann Gf v. Merode, * Paris 18. 4. 1853, † ebd. 20. 4. 1924.
2. Arthur Ernest François Comte de La Rochefoucauld, * Paris 3. 5. 1831, † ebd. 22. 6. 1888; × Orléans 18. 9. 1854 Marie Luce de Montbel, * Châteauroux 10. 6. 1835, † Pellevoisin, Indre, 14. 6. 1920, T. d. Charles Vicomte de M. u. d. Jenny Crublier de Fougères.

Kinder:

- 1) Jules Louis Charles de La Rochefoucauld de Montbel, Fürst (Prince) u. Comte de La Rochefoucauld, * Paris 10. 2. 1857, † ebd. 12. 1. 1945 (bayer. Bestätigung d. fürstl. Ranges u. d. Titels Fürst [primog.]; eingetr. in die Adelsmatrikel d. Kgr. Bayern bei d. Fstnklasse [primog.] 22. 7. 1909; Beifügung d. Namens „de Montbel“ lt. franz. Dekret v. 22. 3. 1922); × Paris 2. 7. 1881 Jeanne Lebeuf de Montgermont, * Paris 3. 4. 1860, † ebd. 11. 5. 1898, T. d. Adrien L. de M. u. d. Joséphine Parent (*Paris XVI, Boul. Suchet 6, u. Schloß Montbel, Pellevoisin, Indre*).

Sohn:

Emmanuel Arthur Adrien Joseph Marie Comte de La Rochefoucauld de Montbel, Fürst (Prince) de La Rochefoucauld, * Paris 6. 10. 1883 (Beifügung des Namens „de Montbel“ lt. franz. Dekret v. 22. 3. 1922), vorm. Leg.-Rat d. souv. Malt.-RrO. beim König v. Rumänien, Bailli u. Großkr. d. souv. Malt.-RrO.; × Paris 2A. 26. 5.

1913 Simone Darblay, * St. Germain-les-Corbeil, S. et O., 30. 11. 1889, T. d. d'Aymé D. u. d. Thérèse Labrousse de Lascaux (*Paris VIII, 10 rue Jean-Goujon u. Château Montbel, Pellevoisin-Indre*).

Kinder:

- a. Charles Emmanuel Jules Aymé Marie Comte de La Rochefoucauld de Montbel, * Paris 17. 5. 1914; > I. Paris 15./17. 6. 1943 Marie Joseph Baronne d'Huart et de Saint Mauris, * Paris 10. 8. 1925 (gesch. Paris 24. 1. 1949) (> II. 20. 4. 1949 Waldemar Gf v. Rosenberg), T. d. Gerald Baron d'H. u. d. Jeanne Galangau; > II. Paris 9. 6. 1949 Isabel Joanna Forbes, * Reading, Engl., 12. 9. 1918, T. d. u. d.
Söhne: a) erster Ehe:
a) Guy Marie, * Paris 5. 6. 1944.
b) zweiter Ehe:
b) Emmanuel Rodolphe Georges Thomas Joseph Marie, * Neuilly-sur-Seine 6. 7. 1950.
c) Dominique Louis Gabriel Joseph Marie, * Neuilly-sur-Seine 6. 7. 1950.
 - b. Sylviane Jeane Luce Thérèse Simone Marie des Victoires, * Paris 18. 9. 1915; > Château de Montbel 16. 7. 1941 Geoffrey Vicomte de la Tour du Pin Verclause, * Paris 8. 7. 1914, Gesandtschaftsrat (*Paris I, 1 rue du Louvre u. Château de Bezards p. Montargis*).
 - c. Geraldine Emmanuela Marie Therese Georgina, * Paris 16. 11. 1917; > Château de Montbel 6. 9. 1941 Robert Gautier, * Civray, Indre et Loire, 13. 7. 1907 (*Paris VII, 91 rue de l'Université*).
- 2) Louise Marie Pauline, * Paris 30. 12. 1863; > Paris 19. 3. 1888 Timoleon Comte de Bonneval, * 26. 7. 1845, † (*Paris VII, Rue de l'Université 91, u. Schloß Bonneval, Haute Vienne*).
 - 3) Jean Charles Joseph Comte de La Rochefoucauld, * Paris 3. 2. 1865, † ebd. Mil.-Hosp. 12. 1. 1917, franz. Kav.-Off.; > Paris 24. 4. 1889 Marie Elisabeth Le Tonnelier de Breteuil, * Paris 21. 1. 1868, † ebd. 24. 10. 1918, T. d. Joseph Charles Le T. Comte de Br. u. d. Charlotte Fould.
- Kinder:
- (1) Gaston Charles Jules Marie Comte de La Rochefoucauld, * Paris 25. 4. 1893, † ebd. 5. 6. 1930; > Paris 4./5. 11. 1919 Anne Sophie de Crussol d'Uzès, * Château

Bonnevelles 2. 1. 1895, T. d. Louis de C. Duc d'U. u. d. Thérèse d'Albert de Luynes (*Paris XVI, Av. Pierre I^{er} de Serbie 14*).

Tochter:

Elisabeth Marie Françoise Jeanne Emmanuela, * Paris 19. 7. 1921.

(2) Françoise Henriette Marie Luce, * Paris 25. 10. 1897 (*Paris, Rue de Lubeck 13*).

4) Xavier Ludovic Philippe Comte de La Rochefoucauld, * Paris 21. 10. 1867; > Paris 17. 9. 1890 Isabelle du Val de Bonneval, * Trouville, Calvados, 17. 2. 1871, T. d. Guy Marquis de B. u. d. Isabelle Suchet d'Albuféra a. d. H. d. Ducs d'Albuféra.

Tochter:

Solange Isabelle Anne Marie, * Paris 12. 8. 1894; > Paris 10/11. 11. 1919 Paul Pr. Murat, * Rocquencourt 30. 9. 1893 (*Paris VIII, 28 Rue de Monceau, u. Chât. Rocheplatte bei Puisseaux, Loiret*).

II. Linie: Ducs de Doudeauville

Stammvater: Louis de La Rochefoucauld, Marquis de Surgères um 1500. — Grande v. Spanien I. Kl. mit dem Titel Duc (primog.) de Doudeauville (Dpt. Calvados) 1780; die Grandenwürde übertragen auf den Titel Duc d'Estrées 1892; Pair v. Frankreich 4. 6. 1814, erbl. Duc-Pair 31. 8. 1817 (Diplom v. 15. 7. 1822); neapolit. Duca di Bisaccia (Übertragung dieses vom Hause Montmorency erbten Titels) 16. 5. 1851; eingetr. als „Duca di Bisaccia“ in die Adelsmatrikel d. Kgr. Bayern bei der Fstnklasse 24. 11. 1855 (der 4. Duc Sosthènes).

Chef: Armand de La Rochefoucauld, 5. Duc de Doudeauville, * 1870.

Marie Charles Gabriel Sosthènes Comte de La Rochefoucauld, 4. Duc de Doudeauville, * Paris 1. 9. 1825, † Schloß Bonnetable 27. 8. 1908, folgte seinem Bruder, d. 3. Duc Stanislaus, † 4. 4. 1887; > Beloil, Belg., 8. 7. 1862 Marie Przssin v. Ligne, * Brüssel, 19. 4. 1843, † Paris 3. 3. 1898, T. d. Eugène Fat v. L. u. d. Hedwige Przssin Lubomirska.

1. Charles Marie François Vicomte de La Rochefoucauld, Duc d'Estrées, * Paris 7. 5. 1863, † Schloß Bonnetable 25. 2. 1907, Grande v. Spanien I. Kl.; > Paris 19. 10. 1885 Charlotte Przssin de La Trémoille, * Schloß Chantilly 19. 10. 1864, † La Ville au Maire, Indre et Loire, 20. 8. 1944, T. d. Louis Charles Duc de La Tr. u. d. Marguerite Duchâtel.

2. Elisabeth Françoise Marie, * La Vallée aux Loups 4. 8. 1865, † Paris 9. 11. 1946; × Paris 26. 7. 1884 Louis Fst v. Ligne, * Paris 18. 7. 1854, † Beloeil b. Mons 27. 8. 1918 (gesch. 24. 11. 1909).
3. Armand François Jules Marie de La Rochefoucauld, 5. Duc de Doudeauville, * Paris 27. 2. 1870, Grande v. Spanien, Gen.-Rat der Sarthe; × Paris 19. 6. 1894 Louise Præsin Radziwill, * Monte Carlo 9. 1. 1877, † Paris 2. 3. 1942, T. d. Konstantin Pr. R. u. d. Louise Blanc (*Paris VII, 61 Rue de Babylone, u. Château Bonnetable, Sarthe*).

Kinder:

- 1) Hedwige, * Paris 15. 2. 1896; × Paris 12. 11. 1919 Sixtus Pr. v. Bourbon v. Parma, * Schloß Wartegg 1. 8. 1886, † Paris 14. 3. 1934 (*Paris XVI, 28. Rue Galilée*).
- 2) Sosthènes Vicomte de La Rochefoucauld, * Paris 20. 6. 1897; × Madrid 16. 1. 1924 Leonore de Saavedra, 8. Condessa de Torrehermosa a. d. H. der Marques de Viana, * Madrid 6. 7. 1900, T. d. u. d. (*Paris XVII, 9 Place des Ternes, u. Schloß Bonnetable, Sarthe*).

Tochter:

- Sylvie, * Paris 12. 10. 1925.
- 3) Marie, * Paris 6. 7. 1901; × Paris 22. 7. 1920 Henri de Noailles, Duc de Mouchy, * Paris 9. 4. 1890, † ebd. 1. 11. 1947 (*Château de Mouchy u. Paris XVI, 52 Av. d'Jena*).
 - 4) Armand Charles François Marie Comte de La Rochefoucauld, * Paris 22. 9. 1902 (*Paris VII, 61 Rue de Babylone u. Schloß Bonnetable, Sarthe*).
 4. Marie Henriette Françoise Amélie, * Versailles 27. 4. 1871; × Paris 27. 7. 1892 Henri Duc d'Harcourt, * Argenteau 1. 8. 1864, † Paris 17. 5. 1908 (*Paris XVI, 4, Rue Picot u. Schloß Harcourt*).
 5. Edouard François Marie Comte de La Rochefoucauld, 10. Duca di Bisaccia, * Paris 4. 2. 1874; × Paris 19. 6. 1901 Camille de Colbert a. d. H. der Marquis de Chabanais, * Nantes 5. 3. 1883, D. d. souv. Malt.-RrO., T. d. u. d. (*Paris XVI, 6 rue Yvon-Villarceau, u. Schloß d'Esclimont par St. Symphorien, Eure et Loire*).

Kinder:

- 1) Marie Carmen, * Paris 21. 5. 1902; × Paris 5. 12. 1928 Gabriel Comte de Mailly-Nesle, *, franz. Hptm. (*Les Faures, Ablis, Seine et Loire*).

- 2) Stanislas Edouard François Marie Comte de La Rochefoucauld, * Paris 2. 5. 1903; × I. Paris 2. 1. 1926 Alice Cocea, * Sinaia, Rumänien, 28. 7. 1899 (gesch. 22. 7. 1931, kirchl. annull. Rom .. 3. 1947), T. d. u. d.; × II. Paris 19. 7. 1947 Donna Ivonne-Giovanna Sanfelice di Viggiano, * Paris 21. 10. 1895 (× I. François Comte de Beauchamp), T. d. Ludovico S. Principe di V., u. d. Przssin Jeanne de Bauffremont-Courtenay (*Paris V, 1 Rue du Cardinal Lemaire*).
- 3) Elisabeth, * Schloß Esclimont 3. 7. 1909; × Paris 14. 3. 1929 Robert-Elliot du Luart, Comte de Montsaunin, * (*Paris XVI, 8. Avenue Jules Janin*).

La Trémoille

Im Mannesstamme erloschen

Kath. — Franz. Uradel des Poitou, seit 1040 erwähnt, dessen Stammreihe mit Guy Sire de La Tremoille (jetzt Trimouille im Dpt Vienne), 1069 beginnt. — Comte de Guynes um 1380; Erwerbung der Vicomté Thouars (Dpt Deux-Sèvres) u. des Fstts Talmond (Dpt Vendée) 1469 infolge Heirat (1446) des Louis I. de La Trémoille mit Marquise d'Amboise; Duc de Thouars 1563 (erbl. Titel [primog.] für die männl. u. weibl. Nachkommenschaft); Pair von Frankreich u. franz. Duc de La Trémoille im Aug. 1595; franz. Anerkennung des Titels Prince de Tarente (für den ältesten Sohn) u. Anerkennung des Fstnstandes (für sämtl. Familienglieder) 1651 infolge der durch Heirat des François Prince de Talmond 1521 mit Anna de Laval, Erbin der Kge von Neapel, entstandenen Erbansprüche auf diesen Thron; Pair von Frankreich 4. 6. 1814; erbl. Duc-Pair 31. 8. 1817, Diplom vom 9. 11. 1819. — Die Nachgeborenen führen den Namen Prince bzw. Princesse de La Trémoille. — W.: In G. ein von 3 r. bew. b. Adlern begl. r. Sparren. Hggskr. u. -mantel.
Vgl. Goth. Hofkal. 1829, 1862 und 1942.

Letzter Chef: Louis Jean Prince u. Duc de La Trémoille usw. (1910—1933).

Louis Charles Prince u. 10. Duc de La Trémoille, 11. Duc de Thouars, 11. Pr. de Tarente u. 15. Pr. de Talmond, * Paris 26. 10. 1838, † ebd. 4. 7. 1911; × Paris 2. 7. 1862 Marguerite Duchâtel, * Paris 15. 12. 1840, † Serrant, Maine-et-Loire, 19. 9. 1913, T. d. Charles-Tanneguy Comte D. u. d. Eglé Paulée.

1. Louis Charles Marie Prince u. 11. Duc de La Trémoille, 12. Duc de Thouars, 12. Pr. de Tarente u. 16. Pr. de Talmond, * Paris 28. 3. 1863, † ebd. 17. 6. 1921, Dep.; × Paris 1. 2. 1892 Hélène

Pillet-Will, * Paris 27. 1. 1875, T. d. Frédéric Comte P.-W. u. d. Clotilde Briatte (*Paris 16, 83 Avenue Henri-Martin, und Schloß Serrans-sur-Loire, Saint-Georges-sur-Loire, Maine-et-Loire*).
Töchter:

- 1) Przssin Charlotte Marie Clotilde, 14. Duchesse de Thouars (folgte als solche ihrem Bruder Louis Jean, 12. Pr. u. Duc de La Trémoille, 13. Duc de Thouars usw., * Paris 8. 2. 1910, † Whitchurch 9. 12. 1933), * Paris 20. 11. 1892; < Paris 13. 4. 1910 Henri Pr. de Ligne, * Paris 29. 12. 1881 (*Paris 7, 12^{bis} Avenue Bosquet, und Schloß Antoining, Belgien*).
 - 2) Przssin Marguerite Gabrielle Frédérique, * Paris 5. 12. 1894, † Beaupréau, Maine-et-Loire, 22. 9. 1939; < Paris 27. 1. 1913 Stanislas Marquis, dann Pr. u. Duc de Blacas, * Beaupréau, Maine-et-Loire, 7. 10. 1885, † ebd. 30. 4. 1941.
 - 3) Przssin Hélène Marie, * Paris 28. 3. 1899 (*London,*); < I. Paris 13. 3. 1918 Gilbert Comte de La Rochefoucauld, jetzigem Duc de La Roche-Guyon, * Schloß La Roche-Guyon 21. 8. 1889 (gesch. 1927, vom Heil. Stuhl für ungültig erklärt 5. 1. 1927); < II. Paris 20. 12. 1934 Sir William Campbell Mitchell Cotts, Bt. of Coldharbour Wood, * (gesch. 1935).
 - 4) Przssin Antoinette, * Paris 12. 12. 1904; < I. Paris 3. 3. 1923 Henri Comte d'Ursel, * Brüssel 18. 11. 1900 (gesch. Paris 22. 11. 1932, vom Heil. Stuhl für ungültig erklärt . . . 6. 1936); < II. Paris 25. 6. 1936 Guy Marquis de Bonneval, * Paris 28. 1. 1898 (*Neuilly-sur-Seine, 20 Rue Parmentier, und Schloß Soquence, Sahurs, Seine-Inf.*).
2. Przssin Charlotte Cécile Eglé Valentine, * Chantilly 19. 10. 1864, † Schloß La Ville-au-Maire, Indre-et-Loire, 20. 8. 1944; < Paris 19. 10. 1885 Charles Vicomte de La Rochefoucauld, Duc d'Estrées, Grande v. Spanien 1. Kl., * Paris 7. 5. 1863, † Bonnétable 25. 2. 1907.

Lichnowsky *

Kath. — Johann von Woschütz, OIdrichter im Fstt. Jägerndorf, gelangte 1491 durch Heirat in den Besitz von Lichten oder Lichnow (bei Jägerndorf) und nannte sich danach Lichnowsky. — Böhm. alter Herrenstand mit „Edler Herr von Woschütz“ und „Wohlgeboren“ Wien 18. 8. 1702 (für Franz Bernhard Lichnowsky von Woschütz [Woschütz]); böhm. Graf mit „Hoch- und Wohlgeboren“ Wien 1. 1. 1727 (für den Obengenannten); preuß. Fst (*primog.* und der älteste Sohn Pr.) Berlin 30. 1. 1773 (für Friedrich Karl Johann Gfn Lichnowsky); österr. Fst (*primog.*) Wien 30. 12. 1846; erbl. Mitgl. des ehem. preuß. Herrenh. 12. 10. 1854; preuß.

Verleihung des Präd. „Durchlaucht“ (primog.) Berlin 22. 10. 1861. — Die Nachgeborenen führen den Namen Graf bzw. Gräfin Lichnowsky. — Besitz: das 1788 gestiftete Fkm. Kuchelna und die Hschft Grätz b. Troppau. — W. (1773): In R. 2 senkrecht gestellte nat. Weinreben, je mit einer nach außen hängenden b. Traube. Fstnhut u. -mantel.

S. Goth. Hofkal. 1825, 1836, 1848, 1849, 1891 und 1942.

Chef: Wilhelm 7. Fürst Lichnowsky, * 1905.

Karl Maria 5. Fürst Lichnowsky, Graf zu Werdenberg, Edler Herr v. Woschütz, * Grätz 19. 12. 1819, † ebd. 18. 10. 1901, Kgl. preuß. GenLt à la suite d. A., erbl. Mitgl. des preuß. Herrenh., Herr d. Maj.-Hschaften Kuchelna-Bolatitz, Grabowka u. Kreuzenort, Schles., auf Grätz, Österr. Schlesien, ERr des souv. Malt.-RrO.; × Paris 2. 5. 1859 Marie Przssin v. Croy, * Düsseldorf 2. 2. 1837, † Berlin 1. 4. 1915, StkrD., ED. d. souv. Malt.-RrO., T. d. Philipp Pr. v. C. u. d. Johanna Przssin zu Salm-Salm.

1. Karl Max 6. Fürst Lichnowsky, Graf zu Werdenberg, Edler Herr v. Woschütz, * Kreuzenort 8. 3. 1860, † Kuchelna 27. 2. 1928, Fkhr, auf Grätz, Dr. h. c. der Univ. Oxford, Kais. deutscher a. o. Botsch. a. D. WRat, Major vorm. à la suite d. A., erbl. Mitgl. des ehem. preuß. Herrenh., Gr.-Komtur ad hon. des bayer. St. Georg-O., ERr des souv. Malt.-RrO.; × München 22. 8. 1904 Mechtilde Gfn v. Arco-Zinneberg, * Schönburg, NBayern, 8. 3. 1879, ED. d. souv. Malt.-RrO., (× II. London 1. 12. 1937 Ralph Harding Peto a. d. H. der Baronets Peto of Somerleyton, † London 5. 9. 1945, Kgl. großbrit. Major a. D.), T. d. Maximilian Gf v. A.-Z. u. d. Olga Freiin v. Werther (50 Weymouth Street, London W. I.).

Kinder:

1) Wilhelm Dionysos Hermann Carl Max 7. Fürst Lichnowsky, Graf zu Werdenberg, Edler Herr v. Woschütz (Durchl.), * Grätz 1. 7. 1905, folgte seinem Vater; × Cap d'Ail 22. 5. 1936 Etelka Plachota, * Preßburg 12. 9. 1908, T. d. Alfred P. u. d. Maria Adelheid Widlicka (Rua Malé 182, Curitiba, Brasilien).

Kinder:

- (1) Gfn Christiane Maria, * Troppau 6. 2. 1937.
- (2) Pr. Felix Michael, * Troppau 17. 2. 1940.
- (3) Gfn Lucie Margit, * Troppau 11. 9. 1941.
- 2) Gfn Leonore Marie Helene Leodine Mechtilde, * Grätz 28. 8. 1906, Dr. phil. (Heidelberg, Neuenheimer Landstr. 8).
- 3) Gf Michael Max Leopold Nikolaus, * Kuchelna 9. 12. 1907, Dr. jur. (Copacabana Palace Hotel, Rio de Janeiro, Brasilien).

- × London 2. 1. 1827 Wilhelm Wittgenstein, * New York N. H. 1899 (genet. N. H. 1827); Ehe in London nicht anerkannt; Frau verdingt; (× I. Maria Volk
2. Graf Margareta Hedwig Maria Karoline * Götz 24. 9. 1863, K. u. K. Frl. Erbk. Erb. d. m. H. H. B. H.; (× Götz 14. 7. 1897 Erb. jur. u. Erb. gen. d. e. Karl Graf v. Bismarck-Lanckenhausen, * Wien 4. III. 1868, * Wien III. 7. 1898, auf Wunsch von Prinz. K. u. K. Erb. u. Gesamt-Km. (Wien IV., Bräunerstraße 2).

Ligne

Kath. — Heranzugewandelter, der mit Fürst de Ligne, 1807 unbekannt (Geburtsort des Bischof Gerard von Cambrai) zuerst erscheint und dessen Stammtafel mit Darnitz (Thierry) v. Ligne (des Ligne in der belg. Prov. Hennegau) 1142 bis 1176 beginnt. — Comte de Fougereberghe 1503 und Fr. de Montagne (Titel von Kg von England für Anton Baron de Ligne); Erhebung von Ligne zur Grafchaft 1545; Reichsfürst 1549 (auch für Jabob); Prince d'Epinois (Epinois im franz. Dpt. Pas-de-Calais) durch Erbschaft 1592; Reichsfürst Prag 20. 3. 1601; span.-niederl. Prince d'Amblise (Dpt. du Nord), Frankreich, 20. 4. 1608 (auch für Lamoral); Grande von Spanien 1643, Erhebung der Barone Fagnolle zur Reichsfürstenschaft Wien 20. 7. 1770 u. Benennung ders. mit dem Namen „Ligne“ Wien 8. 3. 1789; poln. Infanterie Warschau 1780; Aufnahme in den westfäl. Reichsfürstentum 1788; Entscheidung für Fagnolle durch das ehem. Reichsfürstentum 25. 2. 1803 (verkauft 1804); böhm. Inkolat 1. 8. 1847, Diplom Wien 3. 1. 1848; belg. Genehmigung des Prädikates „Alteuse“ 31. 5. 1923 (für alle Mitglieder des Hauses in direkter und legitimer Nachkommenschaft des Eugène Lamoral & Fsta v. Ligne); belg. Genehmigung zur Weiterführung des Titels Prince d'Amblise et d'Epinois 22. 10. 1923 (für den Chef des Hauses). — Die Nachkommen führen den Titel u. Namen Prinz bzw. Prinzessin v. Ligne (Alteuse). — W.: In G. ein r. Schrag-Balken. Auf dem gekr. H. mit r. schw., mit 8 Lindenblättern bestreuten Decken 2 r. gerandete, runde s. Dornen-Schirmbretter, bel. in der Mitte mit dem Wappenschild. Schild.: Rechts ein gekr. g. Löwe, links ein g. Greif, beide einw. sch. Fstnhut- u. mantel.

Vgl. Goth. Notizb. 1812 und 1941.

Chief: Eugène Fürst v. Ligne, * 1893.

Eugène Lamoral 8. Fürst v. Ligne, * Brüssel 24. 1. 1804, † ebd. 20. 5. 1880; × I. Rocux 12. 5. 1823 Amélie de Conflans d'Armonnières, * Brüssel 18. 6. 1802, † Florenz 31. 1. 1833, T. d. George

Philippe Marquis de C. d'A. u. d. Amalie Przssin v. Croy-Havre; > II. Brüssel 28. 7. 1834 Natalie de Trazegnies, * Brüssel 7. 9. 1811, † Beloeil 4. 6. 1835, T. d. George-Philippe Marquis de T. u. d. Marie-Louise Gfin v. Maldeghem; > III. Wien 28. 10. 1836 Hedwige Przssin Lubomirska, * 29. 6. 1815, † Brüssel 14. 2. 1895, T. d. Heinrich Fstn L. u. d. Therese Przssin Czartoryska.

a) erster Ehe:

1. Pr Henri, * Paris 16. 10. 1824, † Beloeil 27. 11. 1871; > Paris 30. 9. 1851 Marguerite de Talleyrand-Périgord, * Paris 29. 3. 1832, † Paris 3. 7. 1917, T. d. Ernest Comte de T.-P. u. d. Louise Lepelletier de Morfontaine.

Söhne:

- 1) Louis 9. Fürst v. Ligne, * Paris 18. 7. 1854, (folgte seinem Großvater dem 8. Fstn Eugène), † Beloeil 27. 8. 1918; > Paris 26. 7. 1884 Elisabeth de La Rochefoucauld, * La Vallée aux Loups 4. 8. 1865, † Paris 9. 11. 1946 (gesch. 24. 11. 1909), T. d. Sosthènes de La R. Duc de Doudeauville u. d. Marie Przssin v. Ligne.

Tochter:

Przssin Marie Suzanne Marguerite Louise, * Mauny 22. 7. 1885, StkrD., ED. des Bayer. Theresien-O.; > Paris 27. 1. 1906 Alexander Pr. v. Thurn u. Taxis, nachmals Principe della Torre e Tasso, 1. Duca di Castel-Duino, * Schloß Mcell 8. 7. 1881, † Schl. Duino 11. 3. 1937 (ger. gesch. Jung-Bunzlau 13. 12. 1919) (*Les Tilleuls, Beloeil, Hennegau, Belgien*).

- 2) Ernest 10. Fürst v. Ligne, * Paris 12. 1. 1857, † (infolge Automobilunfalls) Brüssel 23. 6. 1937; > Paris 4. 1. 1887 Diane de Cossé Brissac, * Paris 19. 12. 1869, † Beloeil 10. 4. 1950, T. d. Roland Marquis de C. B. u. d. Johanna Say.

Kinder:

- (1) Przssin Jeanne Marie Louise, * Brüssel 2. 10. 1887; > ebd. 5. 6. 1906 Leonel Marquis de Moustier, * Paris 5. 4. 1882 (*Schloß Bournel, Post Clerval, Doubs*).
- (2) Przssin Isabelle Melanie Marie, * Brüssel 23. 9. 1889; > ebd. 25. 10. 1920 Reginald Pr. v. Croy, * London 26. 9. 1878, vorm. Kgl. belg. a. o. G. u. b. M. (*Brüssel, 2 Boulev. Brand Whilock, u. Schloß Bellignies, Nord-Frankreich*).
- (3) Przsain Henriette Marie Juliette, * Brüssel 31. 12. 1891; > Paris 13. 8. 1919 Robert Vicomte de Chabot-Tramecourt, * (*Schloß Tramecourt, Pas de Calais*).

- (4) Eugène Marie Frédéric Lamoral 11. Fürst v. Ligne, Prince d'Amblise et d'Épinoy, Altessse, Grande v. Spanien, * Schloß Breuilpont 10. 8. 1893, Kgl. belg. Botschafter; × Paris 31. 3. 1917 Philippine de Noailles a. d. H. der Ducs de Mouchy, * Paris 23. 8. 1898, T. d. François de N., Pr. u. Duc de Poix, u. d. Madeleine Dubois de Courval (*Schloß Beloeil b. Mons, Belgien, Brüssel, u. Paris XVI, Rue de Lübeck 2, Madrid, Belgische Gesandtschaft*).

Kinder:

- a. Pr. Baudouin Marie Lamoral, * Paris 27. 11. 1918; × Mecheln ... 1. 1945 Monique Comtesse de Bousies, T. d. Jean Comte de B. u. d. Diane Comtesse de Borchgrave (*Paris, XVI. Rue de Lübeck 84*).
- b. Przssin Isabelle Marie Diane Française, * Bukarest 14. 2. 1921; × Beloeil 13. 12. 1941 Carlos de Saaveda, Marques de Villa Lobar, * (*Paris XVI., Rue de Lübeck 84*).
- c. Przssin Jolande Marie Johanna Charlotte, * Madrid 6. 5. 1923; × Beloeil 19. 1. 1950 Karl-Ludwig Ehzg v. Österreich, * Baden b. Wien 10. 3. 1918.
- d. Pr. Antoine Joachim Lamoral, * Brüssel 8. 3. 1925, belg. Flieger-Hptm.; × Luxemburg 17. 8. 1950 Alix Marie Przssin v. Luxemburg, Przssin v. Bourbon-Parma u. Nassau, * Schloß Colmar-Berg 24. 8. 1929, T. d. Felix Pr. v. L. u. B.-P. u. d. Charlotte Ghzgin v. Luxemburg (*Schloß Beloeil*).

Söhne:

- a) Pr. Michel Charles Eugène Marie Lamoral, * Beloeil 26. 5. 1951.
- b) Pr. Wautier Philippe Felix Marie Lamoral, * Beloeil 10. 7. 1952.
- (5) Przssin Marie Charlotte Béatrice, * Moulbaix 23. 8. 1898; × Beloeil 19. 7. 1921 Paul Comte de Lannoy, * Brüssel 19. 7. 1898 (*Brüssel 16, Avenue Boileu, u. Schloß Anvains, Belgien*).
- (6) Przssin Thérèse Marie Eugénie, * Brüssel 27. 12. 1905; × Brüssel 22. 11. 1927 Bernard Cf v. Ursel, * Paris 11. 11. 1904 (*Brüssel, Boul. St. Michel 27*).
- b) dritter Ehe:
2. Pr. Charles Joseph Eugene Henri Georges Lamoral, * Brüssel 17. 11. 1837, † ebd. 10. 5. 1914; × Paris 1. 6. 1876 Charlotte de Gontaut-Biron, * Paris 19. 7. 1854, † Brüssel 27. 6. 1933, ED.

des souv. Malt.-RrO., T. d. Charles Cte. de G.-B. u. d. Charlotte Marie de Fitz-James a. d. H. d. Ducs de F.- J.

Sohn:

Pr. Henri François Eugène Florent Lamoral, * Paris 29. 12. 1881, Kgl. belg. Gesandtsch.-Schr.; × Paris 13. 4. 1910 Charlotte Przssin de La Trémoille, * Paris 20. 11. 1892, T. d. Louis-Charles Pr. u. Duc de La Thouars u. d. Hélène Pillet-Will a. d. H. d. Comtes P.-W. (*Schloß Antoing Belgien, u. Paris, Av. Bosquet 12 b*).

Sohn:

Pr. Jean Charles Lamoral, * Brüssel 16. 6. 1911; × Paris 11. 3. 1942 Maria dal Rosario de Lambertye-Gerbevillers, * Paris 14. 10. 1922, T. d. Charles Marie Edmond de L., Marquis de G. u. d. Lina Sancho Mata y Contreras (*Schloß Antoing, Belgien*).

Kinder:

- a. Przssin Hedwige, * Madrid 18. 2. 1943.
 - b. Pr. Charles Antoine Marie Lamoral, * Paris 30. 9. 1946.
 - c. Przssin Euthalie, * Paris 22. 9. 1948.
3. Pr. Edouard Henri Auguste Lamoral, * Brüssel 8. 2. 1839, † La-Neuville-sous-Huy 17. 10. 1911; × I. London 11. 9. 1866 Augusta Theodosia Mary Cunyngham, *, † London 27. 10. 1872, T. d. Sir David Thurlow C., Baronet Minster u. d. Annie Meade a. d. H. d. Earls of Clanwilliam; × II. Baden-Baden 12. 3. 1874 Eulalie Prssin zu Solms-Braunfels, * Kleinheubach 2. 2. 1851, † Amay, Belgien, 21. 8. 1922, T. d. Karl Pr. zu S.-B. u. d. Sophie Przssin zu Löwenstein-Wertheim-Rosenberg.

Kinder zweiter Ehe:

- 1) Pr. Albert Edouard Eugène Lamoral, * Brüssel 12. 12. 1874, EBailli u. Großkr. des souv. Malt.-RrO., Bailli u. Großkr. des Konstantin-O. v. St.-Georg; × Angleur 9. 8. 1906 Marie Louise Saint-Paul de Sinçay, * Angleur, Belgien, 22. 3. 1885, ED. des souv. Malt.-RrO., Großkr.-D. des Konstantin-O. v. St.-Georg, T. d. Gaston de S.-P. de S. u. d. Hélène Gfin Bloudoff (*Brüssel, 50 Rue de l'Industrie*).

Kinder:

- (1) Przssin Elisabeth Marie Eulalie Adrienne Hélène, Brüssel 1. 6. 1908; × Schloß Beloeil, Belgien, 19. 9. 1932 Wilhelm Gf v. Limburg-Stirum, * Brüssel 5. 1. 1908 (*Brüssel, Rue Montoyer 9 A.*).
- (2) Przssin Marie-Antoinette Anne, * Brüssel 28. 10. 1910.

- (3) Pr. Albert-Edouard Philippe Marie Lamoral, * Haag 29. 8. 1912; > Gerbevillers 26. 3. 1949 Leontine Jeanne Marie de Lambertye-Gerbeville, * Paris 24. 6. 1925, T. d. Charles Marie Edmond de L., Marquis de G. u. d. Lina Sancho Mata y Contreras.
- Tochter:
Przssin Wanda Marie Rita Alix, * Brüssel 13. 5. 1950.
- (4) Przssin Hélène Henriette Anne Marie, * im Haag 9. 6. 1917; > Brüssel 9. 9. 1948 Peter Francis Whitwell, * 30. 6. 1911 (*London 45 Park Mansieres, Knightsbridge*).
- 2) Przssin Eléonore Marie, * Brüssel 25. 1. 1877, K. u. K. PD., StkrD.; > La-Neuville-sous-Huy 30. 11. 1907 Friedrich Pr. v. Thurn u. Taxis, * Raab 23. 12. 1871, † Biskupitz 10. 5. 1945 (*Brüssel, Rue de l'Industrie 50*).
- 3) Przssin Hélène Marie, * La Neuville-sous-Huy 14. 8. 1887; > ebd. 28. 9. 1912 Hadelin Comte d'Oultremont de Wegimont et Warfsee, * Ixelles 5. 3. 1877 (*Ermeton s. Bierl, Belgien*).

Lynar *

Luth. — Oberitalienisches Geschlecht, welches mit Migliore Conte di Linari, Sohn d. Gfn Guido v. Mutiliana 1347 (Florentiner UrkB.) mit diesem Namen zuerst urkundl. erscheint u. nach Forschungen des † Fstn Ernst zu Lynar u. des Gfn Guertzino zu Lynar seine Abstammung über die Gfn v. Mutiliana auf den Thüringer Edlen Wido 933, > eine unebenbürtige Tochter d. Hzgs Otto d. Erlauchten v. Sachsen, zurückführt. — Bestätigung der Abstammung („a clarissima comitum, Linary progenie originem duxit“) als Comes de Linari (bei Faenza, Prov. Ravenna) Pisa 19. Mai 1564 (durch den Hzg Cosimo von Florenz a. d. H. Medici für Rochus (Rocco) Guerrino); nach seiner Einwanderung in Deutschland 1568 als „Gf zu Lynar“ aufgenommen; im Besitz eine Teils der reichsunmittelb. Gfscht Limpurg-Gaildorf (1801—02); böhm. Inkolat Wien 9. 10. 1806; österr. Fst (primog.) mit „Hochgeboren“ 27. 2. 1807 (für Moritz Gf zu Lynar); preuß. Verleihung des Präd. „Fstl. Gnaden“ 31. 8. 1861, des Präd. „Durchlaucht“ Berlin 22. 10. 1861. — Die Nachgeborenen führen den Namen Graf bzw. Gräfin zu Lynar. — W. (1918); Gesp.; rechts gev. (StW.): 1 u. 4 in B. eine s. Burg mit 3 Zinntürmen und 2 Schießscharten, der mittlere, höhere Turm mit 3 a. Blüten tragenden Leinpflanzen best., 2 u. 3 in G. eine aufgewundene b. Schlange mit einw.-gek. Kopf, im Rachen 3 b. Leinpflanzen haltend, links wie Gf v. Redern; gev. u. bel. mit r. Herzschild, darin ein mit 3 g. Sporenrädchen bel. s. Schrgl.-Balken (anhalt.

v. Redern); 1 u. 4 in B. ein sechsspeichiges s. Rad (schles. v. Rödern), 2 u. 3 gesp., rechts in G. ein halber gekr. g.-bew. schw. Adler am Spalt, links in R. ein mit r. Schrägkreuz bel. s. Balken (österr. v. Rödern), 5 gekr. H., die beiden rechten mit b.-s., die übrigen r.-s. Decken; 1. die Burg, 2. die Schlange, 3. ein mit sechsspeichigem s. Rad bel. nat. Pfauenschweif, 4 ein g. gekr. wachs. Geharn., der auf dem Haupte und in beiden Händen eine r. Fahne mit s. Mittelstreifen, darin 3 g. Sporenrädchen trägt, 5. sechs (3 nach rechts, 3 nach links) schräg-gestellte r.-s. gestreifte Fähnlein. Schildh.: 2 einw.-seh. s. Löwen. Fstnhut u. -mantel

Vgl. auch Goth. glf. Taschenb.; vgl. Goth. Hofkal. 1836, 1848, 1862 und 1941.

Chef: Ernst Wilhelm Fürst zu Lynar, Graf v. Redern, * 1924.

Ernst Manderup Alexander Fürst zu Lynar, * 17. 9. 1834, † Berlin 3. 11. 1886; < Columbus, Ohio, 16. 5. 1871 May Parsons, * Ohio, U.S.A. 14. 6. 1850, † Berlin 8. 10. 1920, T. d. George P. in Elmenhurst in Ohio u. d. Iwan.

1. Ernst Georg Hermann Robert Rochus Manderup 5. Fürst zu Lynar, Gf v. Redern (preuß. Namen- u. Wappenvereinigung mit den im Mannesstamm erloschenen Gfn v. Redern 13. 4. 1918), * Rom 31. 3. 1875, † Berlin 4. 2. 1934, Kaiserl. deutscher Leg.-Schr. a. D., Kgl. preuß. Major a. D., vorm. à l. s. d. A.; < Berlin 29. 11. 1917 Viktoria Gfn v. Redern, * Berlin 12. 3. 1889 (kath.), Fkhrin auf Görldorf usw. (§), T. d. Kais. deutsch. a. o. G. u. b. M. a. D. Wilhelm Gf v. R. u. d. Marie Karoline Gfn Lichnowsky.

Kinder:

- 1) Gfn Maria-Amalia Elisabeth Margarete Hermine, * Berlin 27. 9. 1918 (kath.); < Görldorf, Uckermk, 18. 12. 1944 Ignaz Gf v. u. zu Hoensbroech, * Haanhof 26. 11. 1918, Major a. D., Landwirt (*Haanhof b. Unkel a. Rh.*).
- 2) Gfn Margarete Johanna Elisabeth, * Berlin 4. 11. 1919 (kath.); < I. Görldorf 19. 10. 1939 Karl Gf v. u. zu Hoensbroech, * Münster i. W. 13. 4. 1911, ✕ b. Narwik 7. 7. 1941, Olt d. Luftwaffe; < II. Kreuth b. Heideck 18. 10. 1946 Wilhelm Moessinger, * Frankfurt a. M. 19. 9. 1919 (kath.) (*Frankfurt a. M. - Eschersheim, Haerberlinstr. 61*).
- 3) Gfn Elisabeth Gabriele, * Görldorf 17. 5. 1922 (kath.); < Oettingen 10. 10. 1946 Alois Fst zu Oettingen-Oettingen u. Oettingen-Spielberg, * Kreuth 3. 9. 1920 (*Oettingen b. Nördlingen, Schwaben*).
- 4) Gfn Alexandra Georgina Natalie Karoline, * Görldorf 25. 7. 1924 (kath.); < Aurich 30. 3. 1945 Dr. med. Wolf-Dietrich Steffan, * Emden 31. 1. 1916 (evang).

- 5) Ernst Wilhelm Alexander Georg Rochus Manderup 6. Fürst zu Lynar, Graf v. Redern (Durchl.), * Görlsdorf 25. 7. 1924 (Zwillingsbruder der vorigen) Landwirt (*Mannheim a. Rhein, T. 6. 20*).
- 6) Gf Alexander Heinrich Walter Franz, * Lindenau 21. 7. 1928, Bankangestellter (*Cleffhaus, Post Hommerich, Bez. Köln*).
2. Gfn Jane Georgina Margarete Sophie Isabelle, * Darmstadt 14. 4. 1876, † Görlsdorf b. Angermünde 16. 5. 1945.
3. Gf George Felix Wilhelm Alexander Moritz, * Darmstadt 1. 9. 1877, † Baden-Baden 11. 6. 1948, Rittm. a. D.

Maillé *

Kath. — Uradel der Touraine, dessen nachweisbare Stammreihe mit Gilduin, Seigneur de Maillé (Indre-et-Loire), † 1069, beginnt. Hardouin, 12. Seigneur de Maillé, * 1462, † 1524, heiratete 1494 Françoise de La Tour-Landry, Erbin der gleichnamigen Hschaft (Maine-et-Loire). Louis, 17. Seigneur de Maillé, vermählte sich 1634 mit Eléonore de Jalesnes, Erbin des gleichnamigen Marquisats. Er hatte zwei Enkel, deren ältester der Stammvater der blühenden Familie der Marquis de Maillé de La Tour-Landry (Marquis de Jalesnes) ist, während der jüngere der Stammvater des folgenden Hauses ist. — Franz. Duc de Maillé (primog.) 1. 4. 1784 für Charles René de Maillé, Pair von Frankreich 4. 6. 1814 und erbl. Duc-Pair 14. 4. (registriert 29. 7.) 1820. — Die Mitgl. des Hauses führen den Familiennamen de Maillé de La Tour-Landry. — W. (1784): In G. 3 gewellte r. Balken. Hzgskr. u. -mantel.

Vgl. Goth. Hofkal. 1891 und 1942.

Chef: Gilles de Maillé de La Tour-Landry, 5. Duc de Maillé, * 1893.

Charles François Armand de Maillé de La Tour-Landry, 2. Duc de Maillé, * 10. 1. 1770, † Paris 5. 1. 1837; < I. 23. 8. 1784 Henriette Victoire de Fitz-James, *, † 26. 7. 1809, T. d. Jacques-Charles Duc de F.-J. u. d. Marie Claudine Sylvie de Thiard; < II. 1. 1811 Blanche Joséphine Le Bascle d'Argenteuil, *, † Chât. de La Roche-Guyon 10. 9. 1851, T. d. Jean Louis Marie L. B., Marquis d'A., u. d. Marie Joséphine Barjot de Ronée, Dame de La Jumellière.

zweiter Ehe:

3. Duc Jacquelin
(1815—1874)
s. I. Linie

Comte Armand
(1816—1903)
s. II. Linie

I. Linie: Ducs de Maillé

Jacquelin de Maillé de La Tour-Landry, 3. Duc de Maillé,
 * 5. 5. 1815, † 4. 3. 1874; × 15. 10. 1845
 Jeanne d'Osmond, * Paris 1. 1. 1827, † Châteauneuf-sur-Cher
 13. 11. 1899, T. d. Rainulphe Marquis d'O. u. d. Aimée Marie
 d'Estillieu.

4. Duc Artus
 (1858—1926)
 s. 1. Ast

Comte Foulques
 (1860—1921)
 s. 2. Ast

1. Ast

Marie Artus Hippolite Jean de Maillé de La Tour-Landry,
 4. Duc de Maillé, * Paris 7. 1. 1858, † Châteauneuf-sur-Cher 23. 4.
 1926; × Paris 23. 1. 1889 Carmen de Wendel, * Paris 27. 3. 1870,
 † Châteauneuf-sur-Cher 24. 10. 1933, T. d. Robert de W. u. d.
 Consuelo Manuel de Gramedo.

-
1. Jean Marie Robert Jacquelin Marquis de Maillé, * Hayange,
 Moselle, 5. 7. 1891, × Ferme Mont-Laval, Emberménil, Meurthe-
 et-Moselle, 27. 7. 1918, Lt d. franz. Inf.; × Paris 3. 3. 1917
 Alette de Rohan-Chabot, * Compiègne 3. 1. 1896, T. d.
 Gérard Comte de Chabot, 2. Duque de Ravèse, u. d. Cécile Aubry-
 Vitet (*Paris 7, 6 rue du Colonel-Combes*).

Tochter:

- Claire-Clémence Jeanne Marie Jacqueline Consuelo, * Lor-
 moy 23. 9. 1918 (*Paris 7, 6 rue du Colonel-Combes*); × Paris
 1. 7. 1939 Louis Pr. de Polignac, * Paris 10. 11. 1909 (gesch.).
2. Marie Armand Gilles de Maillé de La Tour-Landry, 5. Duc
 de Maillé, * L'Orfraisière, Nouzilly, Indre-et-Loire, 2. 11. 1893;
 × Paris 16. 6. 1928 Anne-Marie (Anka) Przzsin Radziwill,
 * Balice bei Zabierzow, Polen, 2. 10. 1907, T. d. Stanislas Pr. R,
 12. Ordinat v. Dawidgródek, u. d. Dolores Przzsin Radziwill
 (*Paris 8, 56 Rue de Lisbonne, und Schloß Châteauneuf-sur-Cher,
 Cher*).

Kinder:

- 1) Dolores Osmonde Jeanne-Marie, * Paris 28. 3. 1929,
 × Châteauneuf-sur-Cher 24. 9. 1949 Guy Pr. de Broglie,
 * Paris 11. 3. 1924 (*Paris 16, 9 Rue Jean-Richepin*).
- 2) Guy Stanislas Jacquelin Marquis de Maillé, * Paris
 9. 7. 1931.
- 3) Stanislas Comte de Maillé, * Paris 3. 4. 1946.

3. Jeanne Marie Consuelo Glossinde Osmonde, * Tours 30. 1. 1896 als M. Marie Osmonde Mitgl. des O. vom Kinde Jesus (*Calabar, Nigeria*).
4. Marie René Pierre Roland Comte de Maillé, * Tours 15. 11. 1898; × Paris 9. 2. 1926 Aymardine de Contades, * Paris 7. 2. 1902, T. d. Gaston Comte de C. u. d. Marie Joséphe de Nicolay (*Paris 7, 9 Place du Palais-Bourbon*).

Kinder:

- 1) Artus Marie Gilles Comte de Maillé, * Paris 29. 11. 1926; × Paris 22. 3. 1952 Marie Nadine de Metz, * T. d. u. d. (*Paris*).
- 2) Marie-Osmonde Consuelo, * Paris 22. 5. 1928 (*Paris*).
5. Jeanne Marie Charlotte Solange Consuelo, * Tours 18. 12. 1900; × Châteauneuf-sur-Cher 15. 9. 1921 Olivier Comte de La Rochefoucauld a. d. H. der Ducs de L. R., * St. Vrain 21. 1. 1888 (*Saint-Germain, Soissons, Aisne, Schloß Villeneuve*).

2. Ast

Foulques Marie Albert Jacquelin de Maillé de La Tour-Landry, Comte de Maillé, * Châteauneuf-sur-Cher 28. 8. 1860, † Paris 9. 2. 1921; × Paris 17. 12. 1889 Catherine Digeon, * Saint-Germain-en-Laye 3. 6. 1869 (gesch. durch den Gerichtshof der Seine 14. 12. 1906), T. d. Armand Baron D. u. d. Marie de Lesseps.

-
1. Marie Armand Jacquelin Foulques Hardouin Comte de Maillé, * Paris 16. 3. 1891; × Paris 30. 6. 1917 Germaine Jouannin, * Numéa, Neukaledonien, 28. 4. 1890, † Pecq, Seine-et-Oise, 19. 8. 1937, T. d. André J. u. d. Hélène Higginson (*Paris 16, 40 Avenue Foch*).

Kinder:

- 1) Hélène, * Paris 21. 3. 1918.
- 2) Yolande, * Paris 21. 3. 1918 (Zwillingschwester der Vorigen).
- 3) Urbain Foulques Comte de Maillé, * Paris 15. 10. 1919; × 10. 3. 1943 Viviane Dournier, * 3. 9. 1918, T. d. u. d. (*Chât. de la Douthe Viels Maisons, Aisne*).
2. Armand Foulques Guy Marie, Comte de Maillé * Paris 8. 3. 1894; × I. Biarritz 10. 6. 1916 Irene Barthe, * Paris 22. 5. 1891 (gesch. 16. 3. 1933), T. d. u. d.; × II. Paris 2. 9. 1933 Marie Laure Suzanne Kronacher, * Antwerpen 20. 10. 1895 (× I. Grisar, gesch.), T. d. K. u. d. Brunard (*Estoril, Portugal, Villa Pelargonias*).

Sohn zweiter Ehe:

Foulques Comte de Maillé, * Chambourcy, Seine-et-Oise, ..
... 6. 1934.

3. Eliane, * Compiègne ... 9. 1902; < Saumur ... 5. 1918 José
Ferreccio, * (Paris 16, 160 Rue de la Pompe).

II. Linie: Ducs de Plaisance (im Mannesstamme erloschen)

Comte Louis de Maillé (s. u.), wurde infolge Erbschaft vom Hause
Le Brun lt Kais. Diplom v. 27. 4. 1857 franz. Duc (primog.) de Plaisance
(*Piacenza, Italien*). Charles François Le Brun, * 19. 3. 1739,
† 16. 6. 1824, Kais. franz. Erzschatzmeister, erhielt den Titel Duc de
Plaisance am 30. 3. 1806 (Bestätig.-Dipl. v. 16. 5. 1808); Pair von
Frankreich 4. 6. 1814.

Vgl. Goth. Hofkal. 1894.

Armand Urbain Louis de Maillé de La Tour-Landry, Comte
de Maillé, * Paris 1. 7. 1816, † Paris 10. 6. 1903, Sen. d. Dept. Maine-
et-Loire; < Paris 10. 5. 1853 Jeanne Le Brun de Plaisance,
* Paris 5. 4. 1835, † La Jumellière, Maine-et-Loire, 19. 10. 1920,
T. d. Jules Le Brun, 3. Duc de Plaisance, u. d. Elisabeth Berthier
de Wagram.

-
1. Louis Armand Joseph Jules Comte de Maillé, 4. Duc de Plaisance,
* Paris 27. 6. 1860, † ebd. 6. 2. 1907; < Paris 29. 12. 1886
Hélène de La Rochefoucauld, * Paris 15. 8. 1865, † La Jumellière,
Maine-et-Loire, 29. 7. 1939, T. d. Roger de L. R., 3. Duc d'Estissac,
u. d. Juliette de Ségur a. d. H. der Comtes de S. Töchter:
- 1) Jeanne-Marie Amélie Louise, * Paris 11. 2. 1888; < Paris
29. 11. 1910 Jean Marquis de Croix, * Paris 11. 6. 1884,
† ebd. 17. 8. 1935 (Paris 7, 15 Rue Saint-Dominique, und Schloß
de Genélard, Saône-et-Loire).
 - 2) Simone Marie Jeanne Gabrielle, * Paris 20. 3. 1889, † ebd.
8. 3. 1950; < Paris 14. 10. 1913 François Pr. de Polignac,
* Paris 4. 10. 1887, ehem. Dep. des Dpt. Maine-et-Loire (Paris 7,
77 Rue de Lille, und Chât. de La Jumellière, Maine-et-Loire).
2. François Charles Edmond Marie Comte de Maillé, 6. Duc
de Plaisance, * Paris 3. 5. 1862, † ebd. 10. 7. 1926, folgte seinem
Neffen, dem 5. Duc Armand (* Paris 25. 2. 1892, † ebd. 24. 4.
1913); < I. Paris 8. 6. 1888 Madeleine de Montesquiou-
Fezensac, * Henonville, Oise, 27. 10. 1865, † Compiègne 10. 7.
1896, T. d. Philippe de M., 3. Duc de F., u. d. Suzanne Roslin
d'Ivry; < II. Paris 12. 3. 1900 Aleth de Cléron d'Hausson-

ville, * Saint-Eusoge, Yonne, 23. 10. 1867, † Paris 12. 9. 1946,
T. d. Othenin de C., Comte d'H., u. d. Pauline d'Harcourt.

Tochter: erster Ehe:

Claire-Clémence Jeanne Marie, * Paris 15. 12. 1891; < Paris
21. 10. 1919 Henry Comte de Gontaut-Biron, * Paris 21. 9.
1891, ehem. franz. Kpt. der Kav. (*Paris 16, 17 Place des Etats-
Unis, u. Beauprèau, Maine-et-Loire*).

Massimo *

Kath. — Zu den ältesten römischen Geschlechtern gehörig; die
Abstammung wird auf Massimo, der um 950 lebte, zurückgeführt.
Angelo Massimo, 1. Signore d'Intrafumara 1520, * 1491, † 1550,
hatte zwei Söhne: Fabrizio, Stammvater d. nachfolgenden Hauses,
u. Tiberio, Stammvater der Duchi di Rignano u. Calcata (Titel
erstmalig 9. 9. 1828 v. Papst Leo XII. verliehen) letzteres Haus
erlosch 1907, die Titel gingen auf den jüngeren Zweig d. Hauses
Colonna über (s. Goth. Hofkal. 1925). Fabrizio Massimo, * 1536,
† 1633, erhielt den Titel Signore d'Arsoli 1574; Nobile di Velletri 1711,
di Tivoli 1721; Patrizio romano coscritto (primog.) 4. 1. 1746; Er-
werbung der Besitzungen d. Hauses Savelli-Palombara infolge der
Heirat (16. 5. 1765) des Camillo-Francesco Massimo, * 27. 9. 1730,
† Neapel 20. 2. 1801, mit Barbara, Tochter u. Erbin der Savelli-
Palombara, † Rom 26. 12. 1826; sein Sohn Massimiliano Camillo,
* 1770, † 1840, erhielt 27. 6. 1826 den Titel Principe d'Arsoli (Prov.
Rom) (primog.) durch Papst Leo XII.; dessen Enkel wurden die
Stammväter der Principi Massimo und Principi Lancellotti (s. diesen
Artikel).

I. Linie: Principi Massimo

Don Camillo Carlo Alberto Principe Massimo, 3. Principe d'Arsoli,
* 1836, † 1921, Principe romano u. Patrizio romano coscritto (beide
primog.); Erwerbung der Titel Principe di Roviano u. Duca d'Anticoli
Corrado (Prov. Rom) durch Abtretung d. Hauses Colonna di
Sciarra 3. 7. 1872; Abtretung d. Titels Principe di Roviano an das
Haus Brancaccio genehmigt durch Kgl. italien. Dekret v. 14. 4.
1904. — W.: Gesp.; rechts von B. u. S. 7 mal get., überdeckt von
g. Schmgr.-Balken, links in S. ein mit 11 s. Schildchen bel., von
2 g.-gekr. r. Löwen bewinkeltes b. halbes Kreuz am Spalt. Auf dem
gekr. H. mit rechts b.-s. links r.-s. Decken ein g. Löwe wach. Wahlspr.:
Cunctando restituit. Fstnhut u. -mantel. — Die Mitglieder führen
den Namen Massimo mit dem Prädikat „Don“ bzw. „Donna“ (unter
Einschaltung der Vornamen).

Vgl. Goth. Hofkal. 1843 und 1942.



Don Leone Principe Massimo

* 1896

Chef: Don Leone Principe Massimo, * 1896.

Don Camillo Massimiliano Principe Massimo, 1. Principe d'Arsoli usw.,
 * Rom 21. 4. 1770, † Civitavecchia 7. 5. 1840, × 1798
 Christine v. Sachsen, * 1775, † 20. 8.
 1837, T. d. Franz Xaver Prinz v. S. u. d. Clara Maria Gräfin Spinucci
 (später „Gfin v. der Lausitz“).

Don Camillo Vittorio Principe Massimo, 2. Principe d'Arsoli usw.,
 * Rom 14. 8. 1803, † ebd. 6. 4. 1873; × I. 11. 10. 1827
 Maria Gabriella Przssin v. Savoyen-Carignan, *
 18. 9. 1811, † Rom 10. 9. 1837, T. d. Joseph Chevalier de Savoye u.
 d. Pauline de Quélen a. d. H. der Ducs de la Vaugujon; × II. Rom
 2. 10. 1842 Giacinta della Porta Rodiani, * Rom 18. 2. 1821,
 † 26. 3. 1898, T. d. Filippo Conte d. P. R. u. d. Livia dei Marchesi
 Vivaldi Armentieri.

1. Ehe:

Don Camillo Carlo Alberto Principe Massimo, 3. Principe d'Arsoli, Nobile Patrizio
 conscritto, Principe e Barone romano,
 Principe e Signore d'Arsoli e d'Intrafiu-
 mara, Nobile di Tivoli e di Velletri, * Rom
 3. 12. 1836, † ebd. 21. 1. 1921, ehem. Pöpstl.
 OPostmeister; × Brunnsce, Steiermark
 21. 6. 1860 Donna Francesca Lucchesi
 Palli a. d. H. d. Principi di Campofranco,
 * Graz 12. 10. 1836, † Rom 10. 5. 1923,
 T. d. Ettore L. P., Duca della Grazia u.
 d. Maria Karoline Przssin v. Bourbon-
 Sizilien.

2. Ehe:

Don Filippo Massimo (s.
 Art. Lancellotti).

1. Donna Maria Gabriella, * Rom 26. 5. 1861, † ebd. 23. 1. 1950;
 × Rom 21. 6. 1885 Roberto Conte Zileri dal Verme, * Parma
 25. 10. 1858, † Vicenza 28. 2. 1932.
2. Don Camillo Francesco Principe Massimo, 4. Principe d'Arsoli usw.
 * Rom 17. 9. 1865, † Arsoli 16. 1. 1943, Gen.Intendant d. päpstl.
 Posten u. Wirkl. Geh. Km., EBailli u. Großkr. d. souv. Malt-
 RrO., Justiz-Großkr. d. Konstantin-O. v. St. Georg mit Kette;
 × Rom 29. 4. 1895 Donna Maria Eleonora Brancaccio, * Rom
 19. 2. 1875, † 24. 9. 1943, T. d. Don Salvatore Principe B. u. d.
 Elizabeth Hickson-Field.

Kinder:

- 1) Don Leone Enrico Giuseppe Siegfried Lelio Principe Massimo,
 5. Principe d'Arsoli, Duca d'Anticoli-Corrado (durch Verzicht

seines Onkels Fabrizio u. Kgl. Bestätigung vom 14. 4. 1904), Signore d'Intrafumara, Patrizio romano coscritto, Nobile di Tivoli u. di Velletri, * Rom 25. 1. 1896, Dr. phil., Gen. Intendant d. Päpstlichen Posten, Dr. phil. G.Km. d. Papstes, ERr d. souv. Malt.-Rr. O. Bailli u. Justiz-Großkreuz d. Konstantin-O. v. St. Georg usw.; × Schloß San Rossore b. Pisa 15. 7. 1935 Maria Adelaide Przssin v. Savoyen-Genua, * Turin 25. 4. 1904, ED. d. souv. Malt.-RrO., JustizD.d. Konstantin-O. v. St. Georg, T. d. Thomas Hzg v. S.-G. u. d. Isabella Przssin v. Bayern (*Rom, Pal. Massimo, 141 Corso Vitt. Emanuele*).

Kinder:

- (1) Donna Isabella, * Rom 5. 6. 1936.
 - (2) Don Filippo, * Schloß Agliè 29. 9. 1938.
 - (3) Don Ferdinando, * Rom 20. 1. 1940.
 - (4) Don Carlo, * Rom 3. 7. 1942.
 - (5) Donna Maria Eleonora, * Rom 30. 3. 1944.
 - (6) Don Francesco, * Rom 15. 7. 1946.
- 2) Don Vittorio Emanuele Salvatore Ranieri Michelangelo Tristano Adinolfo Principe di Roccasecca (Erneuerung dieses Titels lt. Kgl. ital. Dekret v. 7. 7. 1933), * Arsoli 27. 7. 1911, Justiz-Rr. d. Konstantin-O. v. St. Georg (*Rom, 145 Corso Vittorio Emanuele*).
- 3) Donna Elisabetta Maria Francesca Alessandra Vittoria Candida Teodolinda Camilla, * Arsoli 6. 9. 1913 (.....).
3. Don Fabrizio Principe di Roviano e Duca di Anticoli-Corrado (ital. Genehmigung v. 20. 1. 1895; Kgl. ital. Bestätigung d. Verzichtes auf d. Titel Principe di Roviano zugunsten d. Duca Marc'Antonio Brancaccio u. auf d. Titel Duca d'Anticoli-Corrado zugunsten d. Don Leone Massimo (s. o.) 14. 4. 1904), * Rom 23. 11. 1868, † ebd. 3. 10. 1944, Dr. jur., Nobile Patrizio romano; × Venedig 27. 2. 1897 Beatrix Przssin v. Bourbon, * Pau 21. 3. 1874, T. d. Carlos Pr. v. B., Infant v. Spanien, Hzg v. Madrid, u. d. Margareta Przssin v. Bourbon v. Parma (*Frohsdorf, NÖsterr.*)

Töchter:

- 1) Donna Margherita Maria Beatrice Carolina Francesca Fabiola Bianca Alicia Gabriella Luisa, * Tenuta Reale di Viareggio 31. 7. 1898; × Zaraux b. St. Sebastian 30. 9. 1922 Emilio Conte Pagliano, * Rom 30. 3. 1881, Kgl. ital. Botschafter (*Lucca, Monte San Quirico*).
- 2) Donna Fabiola Maria Carolina Berta Margherita Francesca Beatrice Blanca Alicia Luisa Anna Filippa Camina, * Viareggio 27. 7. 1900; × Rom 2. 9. 1922 Enzo Barone Galli Zugaro,

- * Rom 15. 9. 1898 (ital. Verleihung d. Barontitels 27. 1. 1927), Kjkr d. Kgin v. Italien (Rom, 16 via Tre Madonne u. Popoli Pescara, Palazzo Zugaro).
- 3) Donna Maria de las Nieves Francesca Jacoba Beatrice Margherita Gabriella Carolina Isabella Filippa Blanca Alicia Giuseppa Fabiola, * Wien 12. 1. 1902; × Rom 27. 1. 1927 Carlo Piercy, * (Viareggio, Toscana).
- 4) Donna Bianca Maria Alfonsa Margherita Filippa Carolina Beatrice Francesca Maria del Camino Giuseppina, * Rom 16. 4. 1906; × Wien 8. 2. 1943 Paul Graf von Wurmbrand-Stuppach, * Wien 24. 6. 1891, Dr. jur., Rechtsanwalt (Wien I, Stubenring 22, u. Schloß Frohsdorf b. Wiener-Neustadt).
4. Donna Maria Carolina, * Rom 20. 8. 1871, † Arsoi 12. 11. 1943; × Rom Francesco Marullo, *, Prof.

II. Linie Massimo-Lancellotti

Über die Abstammung vgl. Art. Lancellotti. W: Gesp., rechts = Massimo, links = Lancellotti; auf d. H. ein wachs. g. Löwe (Massimo). Don Luigi Massimo-Lancellotti, Principe di Prossedi (Erneuerung dieses Titels lt. Kgl. ital. Dekret v. 31. 3. 1932, er und seine Nachkommen nehmen den alten Familiennamen Massimo verbunden mit Lancellotti wieder an), Nobile romano coscritto, * Frascati 29. 7. 1881, Obstlt. d. Pioniere d. kgl. ital. Armee, ERr d. souv. Malt.-RrO., Bailli u. Justiz-Großkr. d. Konstantin-O. v. St.-Georg; × Westerloo 8. 9. 1910 Marie Gfn de Merode, * Brüssel 28. 9. 1884, StkrD., Justiz-Großkr.-D. d. Konstantin-O. v. St. Georg, T. d. Henri Pr. de M. u. d. Natalie Przssin v. Croy (Rom, Palazzo Lancellotti, Piazza Navona).

1. Principe Don Paolo Enrico, * Merode 9. 6. 1911, Dr. jur., Ital. Konsul, Justiz-Rr d. Konstantin-O. v. St. Georg, ERr. d. souv. Malt.-RrO.; × Rom 29. 10. 1947 Donna Oretta Sacchetti, * Rom 10. 6. 1923, T. d. Don Giovanni Marchese S. u. d. Donna Matilde dei Duchi Lante della Rovere (Brüssel

Kinder:

- 1) Donna Elisabetta, * Rom 24. 9. 1948.
2) Don Filippo, * Rom 24. 9. 1949.
2. Don Francesco Saverio, * Brüssel 24. 5. 1913, Kgl. ital. Hptm. a. D., ERr d. souv. Malt.-RrO., JustizRr d. Konstantin-O. v. St. Georg; × Rom 30. 4. 1944 Anna Przssin Odescalchi, * Rom 16. 6. 1917, T. d. Don Innocenzo Pr. O. u. d. Donna Vittoria Balbi Senarego dei Marchesi di Piovera (Rom, Palazzo Odescalchi, Piazza Santi Apostoli).

Kinder:

- 1) Don Ascanio, * Rom 4. 4. 1945.
- 2) Donna Maria Vittoria, * Rom 14. 7. 1948.
- 3) Donna Livia, * Rom 29. 2. 1952.
3. Donna Natalia, * Rom 1. 2. 1917 (*Rom, Palazzo Lancelotti, Piazza Navona*).
4. Don Carlo, * Rom 6. 5. 1919, OLt. a. D. d. ital. Marine, ERr d. souv. Malt.-RrO., JustizRr. d. KonstantinO. v. St. Georg (*Rom, Palazzo Lancelotti, Piazza Navona*).
5. Don Giovanni, * Rom 18. 1. 1922, Dr. jur., ERr d. souv. Malt.-RrO. JustizRr. d. KonstantinO. v. St. Georg (*Rom, Palazzo Lancelotti, Piazza Navona*).
6. Donna Teresa, * Rom 27. 12. 1926.

Mecklenburg

Kath. — Hgz Carl Michael v. Mecklenburg-Strelitz adoptiert den Sohn seines Bruders, des Herzogs Georg Alexander, den Grafen Georg v. Carlow, durch Vertrag Remplin 11. 9. 1928, gerichtl. bestätigt Malchin 5. 10. 1928. — Genehmigung der Namensführung „Hgz bzw. Hgzin zu Mecklenburg, Gf bzw. Gfin v. Carlow“ mit „Durchlaucht“ für ihn, seine Gemahlin u. Nachkommen St. Briac 18. 7. 1929 durch den Grfstn Kyrill v. Rußland als Chef des Kaiserl. Hauses, hausrechtl. Anerkennung vom 23. 12. 1929 durch Ghgz Friedrich Franz IV. v. Mecklenburg. Nichtbeanstandung der Annahme des Prädikates „Hoheit“ durch Erklärung des Chefs des ghzgl. Hauses vom 18. 12. 1950. — Die Nachgeborenen führen den Titel und Namen Hgz bzw. Hgzin zu Mecklenburg mit dem Prädikat „Hoheit“. — W. (1929 = StW. Mecklenburg) mit dem Wahlspruch: „Avito viret honore“.

Vgl. Abt. I, Art. Mecklenburg, II. Linie, Fürstenhäuser Bd. 3.

Chef: Georg Herzog zu Mecklenburg, * 1899.

Georg Alexander Michael Friedrich Wilhelm Albert Theodor Franz Herzog zu Mecklenburg usw., * Oranienbaum 5. 10. 1899 (kath. seit 18. 11. 1920), Dr. rer. pol., Dipl. rer. pol., EBailli u. Dev.-Groß-Kr.Rr d. souv. Malt.-RrO.; < Genf 7. 10. 1920 Irene Michailowna Raievsky (aus russ. Uradel), * Zarskoje Selo 18. 8. 1892 (kath. seit 18. 7. 1921), ehem. ED. der Kaiserinnen v. Rußland, ED. d. souv. Malt.-RrO. (< I. Alexander Gf Tolstoy, † 2. 10. 1918), T. d. Kais. russ. GM. Michael Nikolajewitsch R. u. d. Maria Grigorjewna Przssin Gagarin (*Sigmaringen, Prinzessinnen-Palais, Karlstr. 9*).

I. Hgz Georg Alexander Andreas Carl Michael Peter Philipp Ignatius Maria, * Nizza 27. 8. 1921, stud. jur., E.- u. Dev.-Rr

d. souv. Malt.-RrO.; × Sigmaringen 30. 4. 1946 Ilona Kais. Przssin u. Ehgzin v. Österreich, Kgl. Przssin v. Ungarn usw. * Budapest 20. 4. 1927, Großkr.-D. d. souv. Malt.-RrO.; T. d. Kgl. ungar. Oberstlts Dr. jur. Joseph Franz Ehgz v. Ö. usw. u. d. Anna Monika Pia Przssin v. Sachsen, Hgzin zu Sachsen (*Umkirch b. Freiburg i. B.*).

Töchter:

- 1) Hgzin Elisabeth Christine Auguste Louise Irene Anna Cecilie Margarethe Maria Immaculata Scholastika Katharina Gabriele et omnes sancti, * Sigmaringen 22. 3. 1947.
 - 2) Hgzin Maria Katharina Elisabeth Henriette Friederike Sophie Josephine et omnes sancti, * Stuttgart 14. 11. 1949.
 - 3) Hgzin Caroline Luise Irene Margarethe Helene Margarita Albertine Konrada, * Freiburg i. B. 18. 4. 1952.
2. Hgzin Helene Cecilie Therese Maria Immaculata Viktoria Sophie Franziska Monika, * St. Leonards on Sea, Sussex, England, 15. 11. 1924 (*Sigmaringen, Prinzessinnen-Palais, Karlstr. 9.*)
 3. Hgz Carl Gregor Georg Friedrich Franz Heinrich Norbert Wenzeslaus Johann Nepomuk Lazarus Clemens Maria de Mercede et omnes sancti, * Remplin 14. 3. 1933 (*Sigmaringen, Prinzessinnen-Palais, Karlstr. 9.*)

Merode *

Kath. — Zu den ältesten Stadtadelsgeschlechtern der Reichsstadt Köln gehörig, mit Werner von Rode 1263 urkundl. auftretend, dessen Enkel Werner 1311 als Rr u. Droste genannt wird. Seit 1323 zuerst als von Merode (ehem. Reichslehen bei Jülich) nachgewiesen, führt das Geschlecht schon 1340 den Titel „baro“. Richard, † 6. 3. 1394, erwirbt durch Heirat mit Margarete, des Arnold v. Wesemael, Herrn zu Westerloo, Tochter, die Gfschaft Oolen und die Hschaften Kwaebeck und Hulshout, ebenso sein Sohn Richard II., † 20. 7. 1446, durch seine Ehe (1410) mit Beatrix, der Erbtochter des Barons von Petershem, die Güter der Häuser Petershem und Leefdael. — Reichspannerherren mit „von Petershem“ Trier am Freitag nach St. Michael 1478 (für Johann und seine Brüder, Söhne Richards); Erwerbung der Hschaft Westerloo durch Johann nach dem Erlöschen der Westerloo 1478; Prince de Rubempré et d'Everberghe durch die Ehe des Philipp Maximilian Werner, * 1729, † 1773, mit Marie Catherine Josephe de Merode, Tochter des Maximilian Leopold Ghislain Comte de Merode, * 1710, † 1773, Prince de Rubempré et d'Everberghe durch seine Mutter Louise Brigitte, Tochter des Philipp Anton de Rubempré, Comte de Vertaing, 1. Prince de Rubempré et d'Everberghe (verliehen 1. Mai 1686); niederländ.

Anerkennung des Gfntitels für alle Nachkommen und des Marquis-titels de Westerloo (primog.) 18. 6. 1823 (für Guillaume Charles Ghislain, * 1762, † 1830); niederländ. Bestätigung des Titels Prince de Rubempré et d'Everberghe (primog.) 15. 10. 1823; niederländ. Genehmigung, den Titel Princesse de Grimberghe weitzzuführen und ihn an ihre Nachkommenschaft (primog.) zu vererben 11. 7. 1827 (für Marie Josephe Felicite Ghislaine geb. de Mastaing, Comtesse d'Ongnies, s. u., Gemahlin des genannten Comte Guillaume Charles Ghislain); belg. Genehmigung für den ältesten Sohn der älteren Linie, den Titel Prince de Rubempré zu führen (der zum Titel Rubempré gehörende Titel d'Everberghe wird gleichzeitig unterdrückt) 20. 3. 1846; belg. Verleihung des Titels „Prince bzw. Princesse de Merode“ lt. kgl. belg. EntschlieÙung vom 5. 6. 1929 (für Charles, Félix, Louis und Jean Comtes de Merode und ihre Nachkommenschaft sowie für Natalie verw. Comtesse de Merode zur persönl. Führung des Titels). — W. (StW.): Innerhalb b. Dornenrandes in G. 4 r. Pfähle. Auf dem gekr. H. mit r.-g. Decken ein gefügelter brauner Drache.

Vgl. Goth. Hofkal. 1896 u. 1941; vgl. auch Gesch. d. Fam. Merode von E. Richardson, I.Bd.

Chef: Charles Prince de Merode, * 1887.

Wilhelm Karl Ghislain Comte de Merode, Marquis de Westerloo, 2. Prince de Grimberghe, 5. Prince de Rubempré u. d'Everberghe, * Brüssel 16. 9. 1752, † ebd. 18. 2. 1830; × Everberghe 1. 6. 1778 Marie Josepha Gfin d'Ongnies Mastaing, Przssin v. Grimberghe, * Brüssel 20. 9. 1760, † ebd. 4. 8. 1842, T. d. Otto Heinrich d'O., Gf de M., Pr. de G., u. d. Marie-Philippine de Merode.

1. Henri Marie Ghislain Comte de Merode, Marquis de Westerloo, 3. Prince de Grimberghe, 6. Prince de Rubempré u. d'Everberghe, * Brüssel 15. 8. 1782, † ebd. 23. 9. 1847; × Paris 26. 8. 1805 Louise Jeanne de Thesan, * Paris 14. 1. 1782, † Brüssel 27. 4. 1862, T. d. Berenger Vicomte de Th. u. d. Françoise Antoinette des Noailles d'Ayen.

Sohn:

Charles Comte de Merode, Marquis de Westerloo, 4. Prince de Grimberghe, 7. Prince de Rubempré u. d'Everberghe, * Everberghe 1. 8. 1824, † Brüssel 6. 4. 1892; × Paris 7. 10. 1849 Marie Przssin u. Hzgin v. Arenberg, * Mafflers 15. 11. 1830, † Westerloo 11. 7. 1905, T. d. Peter d'Alcantara Pr. u. Hzg v. A. u. d. Alexandrine Marie de Talleyrand-Périgord.

Kinder:

(1) Gfin Jeanne Charlotte Marie Thérèse Ghislaine, * Paris 28. 2. 1853, † Westerloo 1. 6. 1944.

(2) **Henry Charles Marie Ghislain Comte de Merode, Marquis de Westerloo, 5. Prince de Grimberghe, 8. Prince de Rubempré u. d'Everberghe, * Paris 28. 12. 1856, † Lausanne 13. 7. 1908;** > Dülmen 14. 9. 1883 **Nathalie Przssin v. Croy, * Trazegnies, Belgien, 14. 7. 1863, T. d. Rudolf Hzg v. Cr. u. d. Maria-Eleonore Przssin zu Salm-Salm (Brüssel, Rue aux Laines 23, u. Westerloo, Prov. Antwerpen).**

Kinder:

a. **Gfn Marie-Rodolphine Nathalie Ghislaine, * Brüssel 28. 9. 1884, StkrD., GroßkrD. des KonstantinO. v. St. Georg;** > Westerloo 8. 9. 1910 **Luigi Massimo-Lancellotti, Principe di Prossedi, * Frascati 29. 7. 1881 (Rom, Pal. Lancellotti, Piazza Navona 114).**

b. **Gfn Henriette Charlotte Eugenie Marie Ghislaine, * Brüssel 29. 12. 1885;** > Westerloo 11. 5. 1920 **Guillaume Comte de Hemricourt de Grunne, * Bauffe 14. 10. 1888, OHofmeister d. Kgin Elisabeth der Belgier (Brüssel, Avenus Molière 102).**

c. **Charles Werner Marie Gabriel Joseph Ghislain Prince de Merode, 6. Prince de Grimberghe, 9. Prince de Rubempré, Marquis de Westerloo, * Brüssel 28. 11. 1887, E. u. Dev.-Rr. des souv. Malt.-RrO.;** > Paris 10. 11. 1919 **Margarete Marie de Laguiche, * Paris 8. 5. 1895, T. d. Peter Marquis de L. u. d. Alix Johanna Przssin u. Hzgin v. Arenberg (Brüssel, 23 rue aux Laines, Merode bei Düren, Rheinld., Westerloo, Prov. Antwerpen).**

2. **Gf Philippe Félix Balthazar Othon Ghislain, * Maastricht 13. 4. 1791, † Brüssel 7. 2. 1857;** > I. **Villersexel 4. 7. 1809 Rosalie de Grammont, * Paris 9. 2. 1793, † ebd. 28. 9. 1823, T. d. Alexander Marquis de Gr. u. d. Rosalie de Noailles a. d. H. des Ducs de N.;** > II. **Brüssel 27. 9. 1831 (Schwester der ersten Gm. Philippine de Gramont, * Brüssel 15. 8. 1800, † ebd. 3. 5. 1847.**

Sohn erster Ehe:

Gf Charles Werner Ghislain, * Villersexel 13. 1. 1816, † Trélon 30. 10. 1905; > Trélon 30. 5. 1843 **Therese Gfn v. Merode, * Everberghe 11. 10. 1823, † Paris 24. 3. 1901, T. d. Werner Gf v. M. u. d. Victoire Gfn v. Spangen d'Uyternesse.**

Sohn:

Gf François Herman Philippe Marie Ghislain, * Paris 18. 4. 1853, † ebd. 20. 4. 1924; > Paris 12. 5. 1880 **Amélie de La Rochefoucauld, * Paris 27. 6. 1861, † ebd. 7. 3. 1943, T. d. Roger de La R., Due d'Estissac, u. d. Juliette Comtesse de Ségur.**

Kinder:

- a. Pr. Félix Paul Ghislain, * Rixensart 25. 8. 1882, † Serrigny, Frankreich, 3. 3. 1943, Vors. d. belg. Adels-genossenschaft, ERr des souv. Malt.-RrO., Justiz-Rr d. KonstantinO. v. St. Georg; × Paris 6. 10. 1908 Françoise de Clermont-Tonnerre, * Paris 5. 5. 1885, T. d. Roger de C.-T. u. d. Françoise Beatrix de Moustier (*Paris XVI, Rue de l'Amiral Cloué, Schloß Petersheim, u. Rixensart, Belgien, Schloß Serrigny, Côte d'Or*).

Kinder:

- a) Pr. Marie Ghislain Xavier * Paris 11. 6. 1910, ERr des souv. Malt.-RrO.; × Paris 13. 3. 1939 Elizabeth Alvar de Blandos de Castéja, * Paris 15. 4. 1915, T. d. Emmanuel de B. de C. u. d. Claudede Kergorlay (*Schloß Petersheim, Prov. Limburg, Belgien*).

Kinder:

- (a) Pr. Charles Guillaume Felix Marie Ghislain, * Coigny, Manche, Frankr., 27. 5. 1940.
 (b) Pr. Armand Emmanuel Marie Ghislain, * Petersheim 14. 9. 1941.
 (c) Przssin Natalie Amélie Claude Marie Ghislaine, * Rixensart 15. 2. 1943. † Ottignies 13. 10. 1947.
 (d) Przssin Philippine Françoise Marie Ghislaine, * Rixensart 3. 8. 1944.
 (e) Przssin Rosalie Marie Ghislaine, * Petersheim 22. 4. 1946.
 (f) Pr. Rodolphe Felix Alexandre Anne Marie Ghislain, * Rixensart 30. 6. 1947.
 (g) Pr. Robert André Marie Ghislain, * Rixensart 4. 2. 1948.
 (h) Pr. Roland Xavier Marie Ghislain, * Rixensart 27. 6. 1951.
 b) Przssin Marie Beatrix Ghislaine, * Paris 20. 5. 1912; × Rixensart bei Brüssel 15. 9. 1936 Renaud Marquis de Gouvello de Kerjaval, * 12. 4. 1910 (*Schloß Kerlèvenan bei Sarzeau, Morbihan, Frankr.*).
 c) Pr. Philippe Eugène Louis Roger Ghislain, * Serrigny, Côte d'Or, 26. 7. 1913; × Paris 27. 6. 1942 Micheline de Contaut-Biron, * Paris 17. 11. 1917, T. d. Roger Comte de G.-B. u. d. Gabrielle de Bourbon-Lignières (*Schloß Trélon, Dep. du Nord, Frankr.*).

Söhne:

- (a) Pr. Jean-Félix Peter, * Alger 1. 9. 1943.
- (b) Pr. Pierre Louis Roger Marie Joseph Michel, * Neuilly s. Seine 2. 10. 1948.
- d) Pr. Albert Philibert Ghislain, * Serrigny, Côte d'Or, 4. 8. 1915; > Thoisy-la-Berchère 8. 10. 1943 Henriette Marie-Louise de Vogue, * Paris 26. 8. 1921, T. d. Franz Comte d. V. u. d. Clotilde de Durfort Civrac de Lorge (*Schloß Rixensart, Brabant, Belgien*).

Kinder:

- (a) Przssin Anne Solange Marie Ghislaine, * Rixensart 5. 8. 1944.
- (b) Pr. Baudouin Bernard Alexander Marie Ghislain, * Guigincourt 12. 8. 1945.
- (c) Pr. Thierry Philippe Marie Ghislain, * Westerloo 6. 10. 1946, † ebd. 13. 10. 1946.
- (d) Pr. Charles Louis Franz Marie Ghislain, * Brüssel 6. 4. 1948.
- (e) Pr. Léonel Amaury Marie Ghislain, * Brüssel 1. 10. 1951.
- e) Pr. François Jean Marie Ghislain, * Serrigny 1. 10. 1917; > London 27. 2. 1943 Alexandra Klinenberger, * Wien 5. 2. 1917, T. d. ... u. d. ... (*Schloß Rixensart, Belgien*).

Kinder:

- (a) Przssin Cécile Françoise Marie Ghislaine, * Woking, Engl., 12. 12. 1943.
- (b) Pr. Adrien Felix Marie Ghislain, * Woking 16. 4. 1946.
- (c) Przssin Ghislaine Elisabeth Bernadette Marie, * Rixensart 4. 8. 1947.
- (d) Pr. Bernard Frédéric Marie Ghislain, * Rixensart 18. 5. 1949.
- f) Pr. Henri Paul Ghislain, * Lanaecken 19. 10. 1919; > Paris 1. 12. 1947 Jeanne de Lur Saluce, * Straßburg 3. 9. 1920, T. d. Comte de L. S. u. d. Eleonore de Chabannes La Palice (*Paris VII, 17. avenue Breteuil*).

Kinder:

- (a) Przssin Françoise Mélanie Marie, * Rixensart 30. 8. 1948.
- (b) Pr. Geoffroi François Félix Ghislain, * Rixensart 2. 6. 1952.

- g) Przssin Philippine Melanie Ghislaine, * Rixensart 3. 11. 1921; < Rixensart 14. 6. 1944 Christian Comte de Renesse, * Vostmalle, Belgien, 10. 6. 1914.
- h) Przssin Marie Cécile Ghislaine, * Rixensart 14. 8. 1923; < Rixensart 14. 10. 1947 Raymond Vicomte de Chabot-Tramecourt, * (*Château de Brailly-Cornehotte, Abbeville, Somme*).
- i) Pr. Charles Florent Marie Ghislain, * Serrigny, Côte d'Or 11. 8. 1927; < Paris 25. 7. 1951 Françoise de Lur Saluces, * Collanges, Frankreich, 21. 12. 1931.
- b. Gfn Therese Ghislaine, * Paris 18. 2. 1885, E.-u. Dev.-D. des souv. Malt.-RrO.; < Paris 7. 2. 1906 Henri de Tulle Marquis de Villefranche, * Tarbes 25. 2. 1880, † Paris 9. 10. 1946 (*Paris XVI, 19 rue Auguste Vacquerie*).
- c. Gfn Albertine Ghislaine, * Treton 27. 8. 1899; < Paris 29. 6. 1922 Amedée Marquis de Clermont-Tonnerre, * (*Schloß Villers-Bocage, Dpt. Calvados*).
3. Gf Werner Johann Baptiste Ghislain, * Braunschweig 24. 6. 1797, † Everberghe 2. 8. 1840; < Brüssel 24. 6. 1818 Victoire Gfn v. Spangen d'Uyternesse, * Brüssel 2. 3. 1797, † Paris 23. 7. 1845, T. d. Franz Gf v. Sp. d'U. u. d. Louyse de Flaveau.
- Sohn:

Gf Louis Ghislain, * Braine-le-Compte 7. 8. 1821, † Cannes 7. 12. 1876; < Paris 31. 5. 1854 Léonie de Rochechouart-Mortemart, * Paris 5. 12. 1833, † Brüssel 22. 10. 1921, T. d. René de R, Duc de M., u. d. Gabrielle Bonne de Laurencin.

Kinder:

- (1) Gf Amaury Victurnien Ghislain Gabriel Werner, * Paris 27. 2. 1855, † Brüssel 17. 11. 1914, OHofm. der Kgin der Belgier, Kgl. belg. Rittm. a. D.; < Paris 21. 2. 1881 Pauline de La Rochefoucauld, * Paris 7. 1. 1859, † Jxelles 31. 12. 1928, T. d. Roger de La R., Duc d'Estissac, u. d. Juliette Ctsee de Ségur.

Kinder:

- a. Gfn Elisabeth Renée Amélie Ghislaine, * Brüssel 28. 11. 1881, Dev.-D. des souv. Malt.-RrO.; < Brüssel 31. 1. 1911 Marco a. d. H. d. Marchesi Doria Lamba, Patrizier v. Genua, * Turin 17. 5. 1881, † ebd. 24. 8. 1935, Khr weiland der Kgin Mutter v. Italien, Kommandant d. ital. Kavallerie (*Brüssel, 65 rue Joseph Stallaert*).
- b. Pr. Louis Paul Gabriel Ghislain, * Brüssel 28. 12. 1882, † Ixelles 25. 12. 1949, ERr des souv. Malt.-RrO.; < Paris 28. 11. 1912 Elisabeth de Moustier, * Cannes

8. 5. 1892, T. d. Edouard Comte de M. u. d. Octavie-Antoinette de Curel (*Brüssel, 184 rue Washington, u. Schloß de la Trapperie par Habay, Belgien*).

Kinder:

a) Pr. Werner Paul Ghislain Maria, * St. Gilles 25. 3. 1914, Kgl. belg. Botschafts-Sekr.; > Brüssel 6. 9. 1947 Mathilde Lucie Rolin, * Bellinghen 14. 7. 1925, T. d. Johann Baron R. u. d. Louise Rolin-Hymans (*Brüssel, 22 rue Mignot Delstanche*).

Kinder:

(a) Pr. Louis Amaury Marie Ghislain, * London 23. 8. 1948.

(b) Przasin Antoinette Marie Ghislaine, * London 24. 10. 1949.

(c) Pr. Bertrand Ghislain Marie, * Brüssel 8. 5. 1952.

b) Przasin Françoise Marie Leonie Octavie Ghislaine, * Loverval 17. 10. 1919 Klosterfrau (*Brüssel, 184 rue Washington*).

c) Przasin Pauline Johanna Marie Ghislaine, * Jxelles 6. 2. 1921; > Bruxelles-Jxelles 9. 5. 1946 Geoffroy Marie Emmanuel Budes de Guébriant, * Paris 17. 6. 1912 (*Schloß Kerdaniel bei Châtelaudren, Frankr.*).

d) Przasin Geneviève Louise Pauline Marie Ghislaine, * Paris 14. 6. 1922; > Bruxelles-Jxelles 18. 9. 1947 Hubert de La Rochefoucauld a. d. H. d. Duca d'Estissac, * Combreux 19. 11. 1922 (*Schloß Lorres, Lorres le Bocage, Seine et Marne, Frankr.*).

e) Pr. Richard Gerard Marie Ghislain, * Loverval 28. 8. 1924 (*Brüssel, 184 rue Washington*).

c. Gfn Marguerite Juliette Charlotte Ghislaine, * Everberghe 15. 7. 1886; > Paris 2. 9. 1917 Bernard de Galard de Béarn a. d. H. d. Gfen v. Béarn, * Paris 3. 6. 1879 (*Paris VIII, 16 rue des Saussaies*).

d. Gfn Anna Louise Mathilde Ghislaine, * Loverval 13. 4. 1894, StkrD.; > Lausanne 25. 8. 1920 Eberhard Pr. u. Hzg v. Arenberg, * Brüssel 18. 2. 1892 (*Brüssel, 20 Square Larousse*).

(2) Gfn Renée Victurnienne Françoise Ghislaine, * Paris 24. 5. 1859, † Brüssel 13. 1. 1941; > Brüssel 20. 7. 1881 John Graf d'Oultremont, * Brüssel 2. 5. 1848, † ebd. 17. 12. 1917.

(3) Pr. Jean Charles Victurnien Ghislain, * Paris 11. 6. 1864, † Everberghe, Brabant, 28. 5. 1933, Kgl. belg. EObersthofm.

× Paris 24. 5. 1897 Marie Louise Przzsin de Beauffremont-Courtenay, * Paris 1. 3. 1874, StkrD., T. d. Eugène Pr. u. Hgz de B.-C. u. d. Marie Christine Osario de Moscoso y Bourbon (*Brüssel, 83 avenue Louise*).

Kinder:

- a. Przzsin Louise Eugénie Léonie Gabriel Françoise Ghislaine, * Everberghe 1. 12. 1900 (*Brüssel, 83 avenue Louise*).
- b. Pr. Am aury Werner Ghislain François, * Everberghe 3. 10. 1902, ehem. Off. d. belg. Kav., Präsi. d. belg. Adelsgenossenschaft, Obersthofm. d. Königs d. Belgier, E- u. Dev.-Rr des souv. Malt.-RrO.; < Roelux 14. 6. 1926 Marie Claire Przzsin v. Croy, * Roelux 25. 9. 1907, E- u. Dev.-D. d. souv. Malt.-RrO., T. d. Etienne Pr. v. Cr. u. d. Marie Salvatrix Przzsin u. Hgzin v. Arenberg (*Schloß Everberghe, Brabant, Belgien*).

Kinder:

- a) Pr. Jean Etienne Marie Gérard Ghislain Werner, * Brüssel 27. 2. 1927.
- b) Przzsin Marie Salvatrix Louise Gabriel Ghislaine, * Brüssel 26. 5. 1928.
- c) Przzsin Elisabeth Alyette Gabriel Ghislaine, * Everberghe 9. 4. 1934.
- c. Przzsin Ghislaine Marie Jeanne Henriette Gabrielle, * Brüssel 23. 12. 1905; < Everberghe 28. 12. 1926 Gérard Vicomte de Cressac de Soleuvre, * La Touche 25. 9. 1899 (*Schloß La Touche, Vienne, Frankr.*)
- d. Pr. Frédéric Philippe François Louis Ghislain, * Everberghe 17. 8. 1911, Kgl. belg. Off. der Res. der Kav., Präsi. d. belg. Roten Kreuzes, E- u. Dev.-Rr des souv. Malt.-RrO.; < Paris 30. 3. 1933 Amélie Ghislaine de Tulle de Villefranche, * Villarceaux, Seine et Oise, 1. 1. 1911, T. d. Henri de T., Marquis de V. u. d. Théoduline Ghislaine Ctsee de Merode (*Schloß Neffe, P. Saint-Gérard, Prov. Namur, Belgien*).

Kinder:

- (a) Pr. Alexandre Henri Jean Ghislain Guy, * Brüssel 24. 5. 1934.
- (b) Przzsin Thérèse Marie Louise Ghislaine, * Brüssel 17. 5. 1943.

Mountbatten — Neipperg s. Battenberg Bd. 1 (1951)

Noailles *

Kath. — Uradel der Gschaft Limousin, der 1023 zuerst erscheint u. dessen Stammreihe mit Pierre de Noailles (Dpt Corrèze) 1230 beginnt. — Comte d'Ayen (Dpt Corrèze) unter Erhebung von Ayen zur Gfschaft (durch Heinrich IV.) März 1593; Marquis de Monclat et de Mouchy-le-Chastel 1650; franz. Duc (primog.) de Noailles unter Erhebung der Gfschaft Ayen zum Hzgt. u. zur Pairie (durch Ludwig XIV.) Dez. 1663; Grande von Spanien 1. Kl. 13. 2. 1711 (für den Duc Adrien Maurice), * 1678, † 1766 (an die II. Linie übergegangen [s. dort]), dessen zwei Söhne die beiden folgenden Linien stifteten. — Die Mitgl. des Hauses führen den Familiennamen de Noailles. — W. (St.W.): In R. ein Schrg.-Balken. Auf dem gekr. H. mit r.-g. Decken ein g. Löwe, wachs.

Vgl. Goth. Hofkal. 1872 und 1942.

Chef: Adrien Maurice Duc de Noailles, * 1869.

I. Linie

Paul 6. Duc de Noailles, Mitgl. der Académie française, * 4. 1. 1802, † 29. 5. 1885; × 5. 2. 1823 Alice de Rochechouart-Mortemart, * 10. 7. 1800, † Paris 16. 11. 1887, T. d. Victurnien de R., Duc de M., u. d.

Jules Charles Victurnien 7. Duc de Noailles, * Paris 12. 10. 1826, † ebd. 6. 3. 1895; × Paris 3. 5. 1851 Clotilde de La Ferté-Meun-Molé de Champlâtreux, * Paris 23. 9. 1831, † Champlâtreux 20. 12. 1913, T. d.

1. Marie Emma Madeleine, * Paris 20. 11. 1866, †; × Paris 4. 6. 1889 Henri Comte de Montesquiou-Fezensac, *, † Paris 27. 2. 1921.

2. Adrien-Maurice 8. Duc de Noailles, * Paris 22. 9. 1869; × Dampierre 6. 12. 1892 Yolande d'Albert de Luynes, * Dampierre 6. 8. 1870, T. d. Charles Marquis d'A., Duc de L. et de Chevreuse, u. d. Yolande de La Rochefoucauld a. d. H. der Ducs de Doudeauville (Paris 16, Hôtel Noailles, 51 boulevard de Montmorency und Schloß Maintenon, Eure-et-Loir, u. Villa Luynes, Avenue Jean-de-Noailles, Cannes, Alpes-Maritimes).

Kinder:

1) Jean Maurice Paul Jules de Noailles, Duc d'Ayen, * Paris 18. 9. 1893, × Bergen-Belsen (Deutschl.) 14. 4. 1945; × Paris 18. 6. 1919 Solange de Labriffe, * Amiens, Somme, 5. 4. 1898, T. d. Camille Comte de L. u. d. Anne Marie de Vassart d'Hozier

(Paris, 54 avenue des Tilleuls, und Schloß Maintenon, Eure-et-Loir).

Kinder:

- (1) Geneviève Hélène Anne Marie Yolande, * Paris 28. 6. 1921; > New York 28. 5. 1947 Jean Raindre, * Versailles, Seine-et-Oise, 9. 1. 1924 (Neuilly-sur-Seine, 64 rue Edouard-Nortier, und Schloß de La Grâce-Dieu, Mougins, Alpes-Maritimes).
- (2) Adrien Maurice Edmond Marie Camille, * Paris 28. 2. 1925, ✕ (Elsaß) 9. 10. 1944.
- 2) Yolande Clotilde Charlotte Matie, * Paris 2. 1. 1896; > Paris 8. 6. 1934 Mathieu Marquis de Noailles, * Paris 13. 4. 1873, † ebd. 7. 4. 1942, s. u. (Paris 16, 1 rue Oswaldo-Cruz).
- 3) Elisabeth Pauline Sabine Marie, * Maintenon 27. 10. 1898; > Paris 24. 11. 1920 Gordon Nevil Maccready a. d. H. der Baronets M., * ..., Kgl. großbrit. General du Corps d'armée (Paris, 51 boulevard Montmorency).
3. Hélie Guillaume Hubert Marquis de Noailles, * Maintenon 26. 5. 1871, † Paris 24. 5. 1932; > Paris 2. 7. 1901 Corisande de Gramont, * Chaumes 8. 8. 1880, T. d. Agénor 11. Duc de G. u. d. Marguerite Freiin v. Rothschild (Monte-Carlo, Monaco, Villa Paz, Avenue da Costa).

Kinder:

- 1) Marie-Christine Gabrielle Marguerite, * Paris 14. 4. 1902; > Paris 16. 7. 1923 Jean Marquis de Pracomtal, * (Paris 7, 41 quai d'Orsay, und Schloß de Châtillon-en-Bazois, Nièvre).
- 2) François Agénor Alexandre Hélie Marquis de Noailles, * Paris 20. 11. 1905; > Paris 25. 7. 1936 Charlotte de Caumont La Force, * Paris 29. 9. 1917, T. d. Auguste de C., 12. Duc de La F., Mitgl. der Académie française, u. d. Marie-Thérèse de Noailles (Paris 7, 41 quai d'Orsay und Schloß Champlâtreux, Luzarches, Seine-et-Oise).

Sohn:

Hélie, * 16. 7. 1943.

4. Mathieu Fernand Frédéric Pascal Marquis de Noailles, * Paris 13. 4. 1873, † ebd. 7. 4. 1942; > I. Evian, Haute-Savoie, 18. 8. 1897 Anne Bibesco-Bassaraba, Przzsin v. Brancovan, * Paris 15. 11. 1876, † ebd. 30. 4. 1933, T. d. Gregor Pr. B.-B. v. B. u. d. Rachel, Tochter des Musurus-Pascha; > II. Paris 8. 6. 1934 Yolande de Noailles, * Paris 2. 1. 1896 (s. o.), T. d. Adrien-Maurice 8. Duc de N. u. d. Yolande d'Albert de Luynes (Paris 16, 1 rue Oswaldo-Cruz).

Söhne a) erster Ehe:

- 1) Anne-Jules Emmanuel Gregoire Comte de Noailles, * Paris 18. 9. 1900 (*Paris 16, 1 rue Oswaldo-Cruz*); × Paris 5. 5. 1925 Hélène de Wendel, * Paris 23. 12. 1902 (gesch. führt wieder ihren Geb.-Namen), T. d. Guy de W. u. d. Catherine Argyropoulo (*Paris 7, 14 rue Saint-Guillaume*).

b) zweiter Ehe:

- 2) Gilles Emmanuel Anne Comte de Noailles, * Paris 8. 1. 1935.

II. Linie

(Ducs de Mouchy, Princes-Ducs de Poix)

Philippe Comte de Noailles (1715—94, s. u.) erhielt durch seine Heirat mit Louise d'Arpajon, Letzten ihres Hauses, die Titel der Marquis d'Arpajon, Prince de Poix (span. Titel) 1729. Grande v. Spanien 1. Kl. durch Überlassung von seinem Vater Adrien Maurice 3. Duc de Noailles und Übertragung der Grandezza auf den Titel Duque de Mouchy bzw. die gleichnamige Hschaft mit Kgl. franz. Genehmigung Fontainebleau Okt. 1749 (registriert beim Parlament von Paris 4. 5. 1750). Erhebung der Seigneurie Nogent zur Gfschaft, Versailles 2. 9. 1749 (registriert beim Parlament von Paris 26. 2. 1760). Vereinigung der Hschaft Linville mit der Hschaft Arpajon, Versailles Fbr. 1769 (registriert beim Parlament von Paris 6. 5. 1769), alles für den Obigen. — Pair von Frankreich und Prince de Poix (primog.) 4. 6. 1814; Kgl. franz. Bestätigung als Duc de Mouchy 31. 8. 1814, als Duc de Poix 31. 8. 1817 (eingetragen 2. 5. 1818), alles für den 2. Duc Philippe. — Comte d l'Empire für den späteren 4. Duc Juste. — Kgl. span. Bestätigung als Duque de Mouchy 23. 2. 1867 für den 6. Duc Antoine.

Philipp Comte de Noailles, 1. Duc de Mouchy, Prince de Poix usw., * 27. 12. 1715, † Paris 27. 6. 1794, Marschall von Frankreich; × 27. 11. 1741 Louise d'Arpajon, * 4. 3. 1729, † Paris 27. 6. 1794, T. d. Marquis d'A. u. d.

2. Duc Philippe
(1752—1819)
s. 1. Ast.

Vicomte Louis-Marie
(1757—1804)
s. 2. Ast.

1. Ast

Philippe Louis Marc Antoine Comte de Noailles, 2. Duc de Mouchy, Prince-Duc de Poix usw., * 21. 11. 1752, † 15. 2. 1819, Kgl. franz. Gen.-Lt.; × 9. 9. 1767 Louise de Beauveau-Craon, * 1. 4. 1750, † 20. 11. 1834, T. d. Marschalls

von Frankreich Charles Juste Pr. de B.-C. u. d. Charlotte Sophie de La Tour d'Auvergne.

<p>Charles Arthur Tristan Languedoc Comte de Noailles, 3. Duc de Mouchy, * 15. 2. 1771, † 2. 2. 1834; × 1790 Natalie de Laborde, * † (ohne männl. Nachkommen).</p>	<p>Antonin Claude Dominique Juste Comte de Noailles, 4. Duc de Mouchy (1834), Prince-Duc de Poix (1819) usw., * 25. 8. 1777, † 1. 8. 1846, Kgl. franz. Botschafter in St. Petersburg; × 11. 5. 1803 Mélanie de Talleyrand-Périgord, * 19. 9. 1785, † 15. 1. 1862, T. d. Archambaud Duc de T.-P. u. d. Sabine de Senozan.</p>
---	---

Charles Philippe Henri Comte de Noailles, 5. Duc de Mouchy, Prince-Duc de Poix usw., * 9. 9. 1808, † Paris 25. 11. 1854, Sen.; × 6. 5. 1839 Anne Marie Cécile de Noailles, * 2. 2. 1812, † 20. 2. 1858, T. d. Alfred Vicomte de N. u. d. Leontine de Noailles.

Antoine Juste Léon Marie Comte de Noailles, 6. Duc de Mouchy, Prince-Duc de Poix usw., * Paris 19. 4. 1841, † ebd. 2. 2. 1909; × Paris 18. 12. 1865 Anne Przssin Murat, * Bordentown 3. 2. 1841, † Paris 7. 9. 1924, T. d. Lucien Pr. M. u. Príncipe de Ponte-Corvo, u. d. Caroline Fraser.

François Joseph Eugène Napoléon Emmanuel Marie de Noailles, Prince de Poix, * Paris 25. 12. 1866, † ebd. 8. 5. 1900; × Paris 25. 7. 1889 Madeleine Dubois de Courval, * Paris 24. 1. 1870, † ebd. 29. 10. 1944, T. d. Arthur Vicomte D. de C. u. d. Mary Ray.

1. Henri Antoine Marie Comte de Noailles, 7. Duc de Mouchy, Prince-Duc de Poix usw., * Paris 9. 4. 1890, † ebd. 1. 11. 1947; × Paris 17. 4. 1922 Marie de La Rochefoucauld, * Paris 6. 7. 1901, T. d. Armand de L. R., 5. Duc de Doudeauville, u. d. Louise Przssin Radziwill (*Paris 16, 52 avenue d'Iéna, und Schloß Mouchy, Heilles-Mouchy, Oise*).

Kinder:

1) Philippe François Armand Marie Comte de Noailles, 8. Duc de Mouchy, Prince-Duc de Poix, Marquis d'Arpajon, * Paris 17. 4. 1922, Grande von Spanien I. Kl.; × Paris 20. 4. 1948 Diane de Castellane, * Paris 19. 2. 1927, T. d. Georges Comte de C. u. d. Florinda Fernandez Anchorena (*Paris 16, 52 avenue d'Iéna, und Schloß Mouchy, Heilles-Mouchy, Oise*).

Kinder:

- (1) Natalie, * Paris 11. 2. 1949.
 (2) Antoine Georges Marie, * Paris 7. 9. 1950.
 2) Philippine Louise Charlotte Marie, * Paris 4. 9. 1925;
 × Paris 30. 7. 1946 Comte Jean-Louis de Ganay, * Paris
 1922 (*Paris 16, 110 rue de la Faisanderie*).
 3) Sabine Marie, * Paris 11. 10. 1931.
 2. Charles Arthur Anne-Marie Vicomte de Noailles, * Paris
 26. 9. 1891; × Grasse 10. 2. 1923 Marie-Laure Bischoffsheim,
 * Paris 31. 10. 1902, T. d. Maurice B. u. d. Marie-Thérèse de
 Chevigné (*Paris 16, 11 place des États-Unis; Hôtel de Pompadour,
 Fontainebleau, Seine-et-Marne; Saint-Bernard in Hyeres, Var,
 und Grasse, Villa Noailles, Alpes-Maritimes*).

Töchter:

- 1) Laure Madeleine Thérèse Marie, * Paris 8. 9. 1924; × Paris
 3. 1. 1946 Bertrand de la Haye-Jousselin, * Paris 24. 1.
 1920 (*Paris 16, 11 place des États-Unis*).
 2) Natalie Valentine Marie, * Hyères, Var, 28. 12. 1927; × Grasse,
 Alpes-Maritimes, 31. 8. 1949 Alessandro Pezzone, * Rom
 14. 9. 1920 (*Roma, Italien, 15 via Po*).
 3. Philippine Marie Cécile, * Paris 23. 8. 1898; × Paris 31. 3. 1917
 Eugène 12. Pr. de Ligne, Altesse, * Breuilpont 10. 8. 1893, Kgl.
 belg. Botschafter in Madrid (*Schloß Beloeil, Belgien, und Brüssel,
 22^{bis} square de Meus*).

2. Ast

Im Mannesstamme erloschen.

Louis Marie Vicomte de Noailles, * Paris 17. 4. 1756, † Habana
 8. 1. 1804; × Paris 19. 9. 1773 Anne Louise de Noailles d'Ayen,
 * Paris 11. 11. 1758, † ebd. 22. 7. 1794, T. d. Louis 5. Duc de N.
 u. d. Henriette d'Aguesseau.

Alexis Comte de Noailles, * Paris 1. 6. 1783, † ebd. 14. 5. 1835,
 Mitgl. des Conseil, Dep.; × Paris 7. 12. 1819 Cécile de Boisgelin,
 * 1797, † 5. 8. 1836 (× I. Gabriel Raymond
 Comte de Bérenger, † 30. 8. 1813), T. d.

Alfred Louis Marie Comte de Noailles, * Paris 13. 1. 1825, † ebd.
 23. 3. 1895; × Paris 29. 4. 1852 Marie de Beaumont du Repaire,
 * Saint-Aubin 16. 7. 1833, † Buzet, Lot-et-Garonne, 5. 5. 1915, T. d.
 Amblard Comte de B. u. d.

-
1. Cécile Marie Gabrielle Elisabeth, * Paris 26. 10. 1854, †;
× Paris 5. 7. 1877 Rémy Olivier Boussin, Comte de La Croix
Laval, *, † Hyères, Var, 28. 12. 1921 (*Hyères, Var,
Villa des Anémones, Boulevard d'Orient*).
 2. Amblard Marie Raymond Amédée Comte de Noailles, * Buzet,
Lot-et-Garonne 28. 4. 1856, † Paris 7. 4. 1926; × Paris 4. 10.
1884 Suzanne de Gourjault, * Paris 23. 6. 1863, † ebd.
T. d.

Tochter:

- Marie-Thérèse Anne Thais, * Le Mans 11. 3. 1886; × Paris
30. 6. 1908 Auguste de Caumont, 12. Duc de La Force,
Mitgl. der Académie française, * Dieppe 18. 8. 1878 (*Schloß
Saint-Aubin-de-Loquenay, Fresnay-sur-Sarthe, Sarthe*).
3. Geneviève Marie Edmée Euphémie, * Saint-Aubin 28. 9. 1860,
†; × Paris 19. 6. 1883 Auguste Comte de Bruneteau
de Sainte-Suzanne, *, † 23. 9. 1913.
-

Obolensky (Obolenski)

Griechisch-orthodox. — Zweig des Tschernigow-Astes der Rurikiden, abstammend vom heiligen Michael Fst v. Tschernigow (vgl. Stammbäume des Moskauer Reichs: „Barchatnajak niga“ u. Wremenik“). Die Troitzkaja-Chronik erwähnt unter dem J. 6876 (d. h. 1368): „Olgerd (der Gfst v. Litauen) hat in Obolensk den Fstn Konstantin-Jurjewitsch v. Obolensk getötet.“ Im J. 6883 (1375) erscheint des Vorgen. Sohn Simeon noch als regierender Teilfst im Heeresdienste d. Gfstn Dimitri v. Moskau. — Ende des XIV. Jh. wurde das Teilfürstentum v. Litauen eingezogen u. die Fürsten Obolensky erscheinen in Moskau im Dienste des Gfstn. Einzelne Zweige des Geschlechts haben sich im XV. Jh. als unabhängige Fürstenhäuser abgeondert, darunter die noch gegenwärtig bestehenden Häuser Dolgorukow, Stscherbatow u. Repnin, die noch 1550 u. bis Ende des XVI. Jh. unter Doppelnamen Dolgorukow (bzw. Stscherbatow, Repnin) = Obolensky erscheinen. Sämtl. Linien des Obolensky-Hauses (nachdem das Haus Belyj-Obolensky im XIX. Jh. ausgestorben ist) haben zum gemeinsamen Ahnherrn Fst Matvej-Wenediktowitsch Obolensky († 1688). W.: Über einem s. Schildfuß darin auf gr. Boden 2 vorw. seh., einander zugewendete nat. Hennen, gelbl. mit bl. Flügeln, im Schnabel je einen stahlfarb. einw. gek. Pfeil haltend, in der inn. erhob. Kralle je eine g. Kugel, gesp.: vorn (*Kiew*) in R. St. Michael mit g. Hlgschein, Schild u. Flammenschwert,

in s. röm. Rüstung u. Mantel, hinten (Tschernigow), in G. ein linksseh. gekr. schw. Adler, ein g. Kreuz schrgr. über seinen Leib haltend. Russ. Fürsteninsignien.

Matvej Obolensky, *, † 1688, Stolnik 1658, Okolnitschij 1683; > I. Eudokie Kondyrew (aus russ. Erbadel), *, †, T. d. Timofej K. u. d.; > II. 26. 2. 1671 Eudokie Polivanow (a. russ. Erbadel), *, † T. d. Matvej P. u. d.; > III. 12. 7. 1676 Tatiana Puschkin (a. russ. Uradel), *, †, T. d. Fedor P. u. d.

Michael, *, † Stolnik u. Wojwode in Arsamas 1721; > Stepanida Rutinsky (aus russ. Erbadel), *, †, T. d. u. d. ...	Wassilij (Kyr gen.) *, † 26. 6. 1707, Stolnik 1696; > 1686 Irene Przssin Chilkow, *, † T. d. Jakob Fst Ch. u. d. Anna Lopuchin (aus russ. Erbadel).
---	---

Iwan 1704—...4. 1776, Kais. russ. Lt i. Butyrsky-Rgt 1736; > Praskovie Merkuljew, *, †, T. d. Rüstungsauf- sehers Alexej M.	Alexander, * 1712, † vor 23. 7. 1767, Major im Preobrajensky - Rgt 1745; > I. Anna Naryschkin, T. d. Alexei N. u. d. Anna Przssin Bariatnisky, > II. Anna Miloslavsky (aus russ. Uradel), * 1717, † 1794, T. d. Michael M. u. d. Marie Przssin Schachovskoy.	Peter, *, † 5. 4. 1761, Brigadier 1751; > Marie N. N.
--	--	--

Michael, *,
† 1794.
s. I. Linie, 1. Ast.

Peter, 1742—1822.
s. I. Linie, 2. Ast.

Nikolaj, 1765
s. II. Linie

I. Linie

1. Ast

Michael, *, † 1794, Adelsdeputierter der Gesetzes-
Kommission 1768, Major 1773; > Marie Przssin Stschetinin,
*, †, T. d. Andrej Fst St. u. d.
Maremiana ...

Andrej, 1765—1830.
s. 1. Zweig.

Iwan, 1774—1838.
s. 2. Zweig.

I. Zweig

Andrej, * 19. 1. 1765, † 4. 8. 1830, GM. 1806; × Praskovie Gfin Morkow, *, † 14. 6. 1832, T. d. Nikolai Gf M. u. d. Praskovie Skwortzow (a. russ. Erbadel).

Nikolai, * 27. 6. 1800, †, × I. Marie Swetschin (aus russ. Erbadel), *, † 12. 12. 1834, T. d. Gen.-Lts Nikanor S. u. d. Katharina v. Engelhardt; × II. Nathalie Panow (aus russ. Erbadel), *, †, T. d. Stabsritt. der Garde Alexej. P.

Erster Ehe:

Nikolai, * 9. 11. 1833, † 25. 8. 1898, Kais. russ. Gen.-Adjut., Gen.-Lt u. Kmdr des Garde-Corps 1891; × Marie Chrapowicki (a. russ. Erbadel), * 23. 9. 1839, † 8. 4. 1911, T. d. Wladimir Ch. u. d. Elisabeth Wonlarsky (a. russ. Erbadel).

1. Wladimir, * 24. 7. 1865, † 11. 10. 1927, GM. in der Suite S. M. des Kaisers 1912; × 1919 Elisabeth Scheremetow (aus russ. Uradel), * 14. 10. 1885 (× I. Fst Tscherkassky), T. d. Wassilij Sch. u. d. Olga Skobelew (a. russ. Erbadel).
2. Alexander, * 24. 2. 1872, † 14. 2. 1924, Generalmajor à la Suite S.M. d. Kaisers Nikolaus II., Stadthauptmann von St. Petersburg 1914; × 27. 4. 1897 Salomé Przasin Dadian v. Mingrelien, * 1. 12. 1878, T. d. Nikolai Fst D. v. M. u. d. Maria Gfin v. Adlerberg.

Kinder:

- 1) Nina, * 14. 1. 1898; × 10. 4. 1932 Konstantin Balaschew, Oberst (aus russ. Erbadel), * (gesch. 1939).
- 2) Nikolai, * 4. 1. 1900; × 9. 5. 1937 Wera Makarow (a. russ. Erbadel), * 11. 6. 1911, ✕ (hingerichtet von der Gestapo) 22. 7. 1944, Rr der Ehren-Legion u. d. franz. Kriegsverd.-Kr. nach ihrem Tode, T. d. StRat Vizegouv. v. Baku Apollon M. u. d. Wera Kolomnin (aus russ. Erbadel) (.....).
- 3) Salomé, * 13. 11. 1902; × I. 10. 10. 1923 Wladimir Fst Schachowskoy, * (gesch. 1923); × II. 6. 6. 1948 Eugen Bolotow (aus russ. Erbadel).
- 4) Alexander, * 30. 3. 1905; × I. 24. 8. 1924 Olga Buturlin (aus russ. Uradel), * 10. 3. 1905, † 1. 6. 1947, T. d. Walerian B. u. d. Maria Ustinow (a. russ. Erbadel); × II. 12. 5. 1948 Jeannine Baronesse v. Kleist, *

†, T. d. Arthur Baron v. K. u. d. Barbara Baronesse v. Hahn.

Sohn erster Ehe:

Valerian, *..... 7. 7. 1925.

2. Zweig

Iwan, * 9. 10. 1774, † 3. 5. 1838; × I. Marie Przssin Sassekina, *, †, T. d. Alexander Fst. S.; × II. Thekla Kablukov (aus russ. Erbadel), * 23. 9. 1789, † 20. 12. 1862, T. d. Wassilij K. u. d. Alexandra Artzybaschew (aus russ. Erbadel).

Zweiter Ehe:

1. Wladimir, * 19. 6. 1810, † 18. 12. 1857, Adelsmarschall in Schuja; × Sophie Schubin (aus russ. Erbadel), * 21. 12. 1817, † 15. 1. 1853, T. d. Nikolai Sch. u. d. Anna Markov (aus russ. Erbadel).

Sohn:

Wladimir, * 1. 12. 1841, † 18. 11. 1903, Kais. russ. Staatsrat 1881; × Lydia v. Weimarn, *, †, T. d. WGRats Alexander v. W. u. d.....

Sohn:

Michael, * 8. 11. 1870, ✕ (in der Revolution) ... 2. 1918, Kais. russ. Staatsrat; × 11. 11. 1912 Glafira Ponomarenko (aus russ. Erbadel) * 15. 8. 1891, T. Nikita P. u. d. Marie Kowanjko (.....).

Sohn:

Wsewolod, * 4. 2. 1914, Dipl.-Ing. (.....).

2. Nikolai, * 28. 2. 1812, † 13. 12. 1865; × Anna Schubinsky (aus russ. Erbadel), *, † 9. 8. 1891, T. d. Adelsmarschalls in Kaliasin Nikolai Sch. u. d. Klavdia Nowosiltzew (aus russ. Erbadel).

Söhne:

- 1) Alexander, * 17. 5. 1842, † 7. 2. 1878; × Lydia Arbusow (aus russ. Erbadel), * 1850, † 4. 5. 1913, T. d.

Söhne:

- (1) Dimitri, * 6. 12. 1864, † 14. 10. 1918; × Lydia Andrejew, *, †, T. d.

Söhne:

a. Wladimir, *, † (ermordet in d. Revolution) 1918.

- b. **Sergej**, * 6. 8. 1891, † 1. 4. 1941;
 × 15. 7. 1918 Zoë Mironenko. *
 T. d. P. M. u. d. Alexandra Latyschew.
Sohn:
 Rostislav, * 25. 12. 1921, Dipl.-Ing.;
 × 16. 6. 1949 Jolande Kohn, * 1923, T. d.
 Paul K. u. d. Blanche Chenet.
- (2) **Boris**, * 20. 9. 1870, † 6. 2. 1927, Kais.
 russ. Oberst; × 22. 1. 1906 Elisabeth Trubnikow
 (aus russ. Erbadel), * 19. 8. 1883, T. d. Iwan T. u. d.
 Zwetkow.
Kinder:
 a. **Tatjana**, * Moskau 24. 10. 1906; × Wien 17. 6. 1930
 Leopold Gf Künigl v. Ehrenburg, * Graz
 5. 9. 1901.
 b. **Jurij**, * 24. 10. 1906 (Zwillingsbruder der
 Vorigen).
- 2) **Leonid**, * 1. 10. 1843, † 15. 12. 1910,
 Kais. WStRat; × 7. 1. 1874 Daria Schmidt,
 (aus russ. Erbadel), * 4. 4. 1850, † 1923,
 T. d. W Staatsrats Iwan Sch. u. d. Sophie Przssin Schachovskoy.
Sohn:
 Nikolai, * 7. 7. 1878, Kais. russ. StRat u. Chef
 d. Zivilkanzlei d. OBefehlhabers der Heere 1914, Gouver-
 neur v. Kursk 1915, von Charkow 1915 u. von Jaroslawl
 1917; × 6. 11. 1904 Nathalie Sollohub (aus
 poln. Erbadel), * 17. 6. 1881, T. d. GRats Stefan S. u. d.
 Sophie Jakovlev (aus russ. Erbadel).
Kinder:
 a. **Nikolai**, * 20. 10. 1905; × 5. 11.
 1933 Elisabeth Demidov (aus russ. Erbadel), *
 12. 6. 1909, T. d. vorm. Adelsmarschalls in Wolhynien,
 Stallm. d. Kais. Hofes, Wirkl. Staatsrats Paul D. u. d.
 Elisabeth Trepov (aus russ. Erbadel) (.....)
Kinder:
 a) **Elisabeth**, * 26. 12. 1934.
 b) **Leonid**, * 31. 7. 1939.
 c) **Michael**, * 6. 6. 1943.
 b. **Nathalie**, * 22. 10. 1907.
 c. **Michael**, * 5. 4. 1912. Dr. jur.; ×
 3. 6. 1950 Marivonne Bourgeois-Gavardin, *

11. 4. 1915, T. d. Yves B.-G. u. d. Marie-Louise Gallery
des Granges.

2. Ast

Peter, * 3. 6. 1742, † 22. 5. 1822, Kais. russ. Hofrat; × Katharina
Przssin Wjasemsky, * 1731, † 1811, T. d. Andrej Fst W. u. d.
..... Lykoschin (aus russ. Erbadel).

Andrej, 1769—1851. s. 1. Zweig.	Wassilij 1780—1834. s. 2. Zweig.	Alexander 1780—1855. s. 3. Zweig	Sergej 1784—? s. 4. Zweig.
---------------------------------------	--	--	----------------------------------

1. Zweig

Andrej * 11. 8. 1769, † 19. 2. 1851, Kais. russ. GRat, Kurator d.
Moskauer Schulbezirks; × I. Martha Maslow (aus russ. Erbadel),
* †; × II. ... 31. 7. 1804 Sophie Przssin Gagarin,
* 5. 9. 1787, † 9. 11. 1860, T. d. Paul Fst G. u. d. Tatjana Plestschejew
(aus russ. Erbadel).

Zweiter Ehe:

Wassilij, *, † Adelsmarschall in Podolsk 1853;
× Praskovie Nowostrujew, * 22. 10. 1825, † 8. 11. 1885,
T. d. Leon N. u. d. ...

Wassilij, * 25. 10. 1846, † 15. 11. 1890, Kais.
russ. Vize-Gouverneur von Moskau; × 30. 4. 1871 Marie
Przssin Dolgoruky, * 22. 1. 1851, † 1. 3. 1930,
T. d. Alexej Fst D. u. d. Elisabeth Markov (aus russ. Erbadel).

Kinder:

1. Barbara, * ... 10. 4. 1872, † ... 1952; × I. ... 26. 1. 1896
Wladimir Arsenjew (aus russ. Erbadel), * 9. 7. 1868, † 26. 3. 1921;
× II. ... 4. 12. 1934 Alexander Gf Saltykow, * 1872, † 8. 1940,
Adelsmarschall in Mstislavl.
2. Wassilij, * ... 1. 8. 1873; × I. 29. 4. 1899 Nathalie Petrowna
Steer, * ...; × II. ... 1920 Marina v. Thillot, * ..., T. d.
GM. u. Kmdrs d. Leibgarde des Semenow'schen Rgts. Paul v. Th.
u. d. Marie v. Gerhard.

Kinder zweiter Ehe:

- 1) Marie, * ... 6. 9. 1921; × Michael Lopuchin (aus russ.
Erbadel), * 1. 5. 1918 (...).
- 2) Paul, * 29. 3. 1924; × 10. 6. 1945 Jacqueline
Bonnet, * 29. 10. 1923, T. d. Georges B. u. d. ... Maumon (...).

Tochter:

- Ariadna, * ... 13. 1. 1950.
3. Alexej, * ... 24. 1. 1877, Kjkr, Hofrat, Adjunkt d. Staatssekretärs d. Reichsrats; × 4. 4. 1904 Olga Prosorow (aus russ. Erbadel), * ..., (× I. Nikolas Weniaminowitsch Astaschew (aus russ. Erbadel), † ...).
 4. Alexander, * ... 1. 12. 1887; × I. Lydie Koumbo, * ... (gesch. I. 4. 1917); × II. ... 29. 4. 1934 Lucienne Marie Venasson, * ..., † ...
 5. Wladimir, * ... 17. 9. 1890, † (in der Verbannung, Sibirien 1940); × Barbara Gfn Gudowitsch, * ..., † (in Haft) ... 1941.

2. Zweig

Wassilij, * 5. 1. 1780, † 5. 2. 1834, Kais. russ. GM. vorm. Flügeladj. S. M. des Kaisers 1813; × Katharina Gfn Mussin-Puschkin, * 4. 10. 1786, † 19. 8. 1875, T. d. Alexej Gf M.-P. u. d. Katharina Prassin Wolkonsky.

-
1. Alexej, * 22. 5. 1819, † 1. 12. 1884, GM. der Suite 1860, Zivil- u. Militär-Gouverneur v. Jaroslawl 1861, Senator 1867, Gen. d. Art. 1883; × 26. 10. 1847 Zoë Gfn Sumarokow, * 1829, †, T. d. Sergej Gf S. u. d. Alexandra Maruzzi.

Sohn:

Alexej, * 14. 4. 1856, † 1910, Adelsmarschall in Tschernikow; × 1886 Helene v. Diederichs, * 1862, † (ermordet in der Revolution) 15. 2. 1918, T. d. Direktors des kais. Pagencorps, General Konstantin v. D. u. d. Olga Musnitsky.

Kinder:

- (1) Helene, *; × Nikolai Fst Obolensky, * 1892, † 24. 4. 1940.
- (2) Zoë, * 4. 1. 1896; × Andrej Bakejew (aus russ. Erbadel), * 8. 4. 1885.
- (3) Michael, * 1902, Freiwilliger der Garde zu Pferde 1919; × 1926 Katheleen Trask, * T. d. ...

Sohn:

- Alexej Guy, * 1929.
- (4) Marina, * 1907; × I. D. Fst Kropotkin, * ... 1891, † ... 1920; × II. Nesterenko, * ...

2. Andrej, * 4. 2. 1825, † 11. 12. 1875, Kais. russ. StRat 1867;
 × 7. 1. 1853 Alexandra Djakow (aus russ. Erbadel),
 * 2. 11. 1830, † 8. 12. 1890, T. d. Alexej D. u. d.
 Marie Baronesse v. Dalheim.

Sohn:

Wladimir, * 6. 11. 1869, † 12. 7. 1951,
 Abgeordneter der Reichsduma 1905; × 7. 4. 1896
 Olga v. Winberg, *, T. d. Wladimir v. W., Mitgl. d.
 Reichsduma, u. d. N. N. v. Winberg.

Kinder:

- (1) Alexandra, * 30. 3. 1897, Klosterfrau unter
 dem Namen Blondine.
 (2) Irene, * 25. 7. 1898; × Sandrok,
 *
 (3) Andrej, * 12. 1. 1900; × Anaide
 Kastanian, *
 (4) Sergej, * 9. 11. 1901; × 21. 9. 1925 Ka-
 tharina Euler (aus russ. Erbadel), * 17. 10. 1903, T. d.
 W. Staatsrats Wladimir E. u. d. Katharina Agapeshow.

Söhne:

a. Leo, * 5. 9. 1926.

b. Wladimir, * 2. 2. 1932.

- (5) Wsewolod, * 25. 12. 1903; × 1945 Nadeschda
 Lewandowsky (aus russ. Erbadel), *
 (6) Leo, * 5. 11. 1906; × 20. 1. 1935
 Elisabeth Akubschanow, *, T. d.

Söhne:

a. Michael, * 8. 11. 1935.

b. Iwan, * 1942.

c. Alexej, * 1945.

- (7) Ludmila, * 14. 1. 1908; × Boris
 Grudinsky, *
 (8) Nathalie, * 4. 4. 1910; × 7. 3. 1937
 Lazarus Kelberin.

3. Zweig.

Alexander, * 31. 12. 1780, † 18. 4. 1855, Kais. russ. Oberst im
 Garde-Drig.-Rgt. Goldene Waffe 1807, Rr d. St.-Georgs-O. u. Roten-
 Adler-O. 1813, Gouverneur von Kaluga 1825, Senator 1831, W Geh-
 Rat 1849; × I. 4. 4. 1809 Agrafena Neledinsky-Meletzky (aus

russ. Erbadel), * 9. 8. 1789, † 15. 2. 1829, T. d. Juri N.-M. u. d. Katharina Przssin Chowansky; × II. Nathalie Przssin Obolensky, *, †, T. d. Peter Fst O. u. d. Anna Kaschkin (aus russ. Erbadel).

Erster Ehe:

1. Sergej, * 6. 12. 1818, † 26. 6. 1882, Kais. russ. WStRat 1867, Fst Obolensky-Neledinsky-Meletzky (primog.) durch Ukas vom 3. 10. 1870; × Nathalie Mesentzew (aus russ. Erbadel), * 30. 11. 1820, † 1. 3. 1895, T. d. GM. Wladimir M. u. d. Wera Gfm Subow.

Sohn:

Platon, * 12. 6. 1850, † 1914 vorm. Kais. russ. GM., Geh. Rat; × Marie Naryschkin (aus russ. Uradel), * 22. 12. 1861, EDame d. Kaiserin v. Rußland, † 2. 2. 1929 (gesch. 1897, × II. Alexander Maximowitsch v. Reutern, Kais.-russ. GM. vorm. Flügeladj. S. M. d. Kaisers v. Rußland), T. d. Konstantin N. u. d. Sophie Uschakow (aus russ. Erbadel).

Söhne:

- (1) Sergej, * 20. 9. 1890 Kais. russ. Oblt d. Chevalier-Garde; × Jalta, Krim 6. 10. 1916 Katharina Przssin Jurjewsky, * St. Petersburg 9. 9. 1878 (× I. Biaritz 18. 10. 1901 Alexander Fst Bariatinsky, *, † Florenz 6. 3. 1910) (gesch. 1922), T. d. Alexander II, Kaiser v. Rußland, u. s. morg. Gem. Katharina Fstin Jurjewsky, geb. Przssin Dolgoruky; × II. 24. 7. 1924 Alice Astor, * 1902, T. d. (.....).

Kinder zweiter Ehe:

a. Iwan, * 15. 5. 1925; × Claire Mc Gennis, *

Tochter:

Marina, * 30. 12. 1951.

b. Sylvie, *; × 1. 11. 1950 John Hanshef van der Uersch.

- (2) Wladimir, * 1896, Kais. russ. Lt d. Garde zu Pferde.

2. Michael, * 21. 10. 1821, † 6. 3. 1886, Kommissär bei der Rumän. Regierung 1877, Khr 1867, Staatssekretär, Geheimrat u. Senator; × Olga Przssin Sturdza, * 1831, †, T. d. Alexander Fst St. u. d. Helene Przssin Ghika.

Sohn:

Iwan, * 2. 11. 1853, † 27. 2. 1910, Gen.-Lt. d. Admiralität, Gen.-Adj., Gen.-Gouverneur von Finnland 1906; > Alexandra Topornin (aus russ. Erbadel), * 10. 8. 1859, † 10. 11. 1945, T. d. Nikolai T. u. d. Marie de Foulon.

Tochter:

Olga, *; > I. Peter Fst Obolensky, * 1889 (gesch.); > II. Nikolai Zweguintzow (aus russ. Erbadel), * 28. 4. 1894.

3. Dimitri, * 26. 8. 1822, † 22. 1. 1881, Mitgl. des Reichsrats u. Wgeh.Rat 1880; > Daria Przssin Trubetzkoi, * 9. 7. 1823, † 8. 1. 1906, T. d. Peter Fst T. u. d. Elisabeth Bachmetew (aus russ. Uradel).

Söhne:

- 1) Alexander, * 24. 8. 1846, † 1917, Hofstallm., Senator, Mitgl. des Reichsrats; > Anna Alexandrowna Polowtzow (aus russ. Erbadel), * † T. d. Staatssekretärs d. Kaisers, Mitgl. d. Reichsrats Alexander Alexandrowitsch P. u. d. Lydia Junin (aus russ. Erbadel).

Söhne:

- (1) Dimitri, * 11. 4. 1882; > I. Helene Gfin Bobrinsky, * 3. 11. 1884, † 3. 10. 1937 (gesch.), T. d. Mitgl. d. Reichsrats KhrrnWStRats Andreas Gf B. u. d. Elisabeth Gfin Schuwalow; > II. Marie Gfin Schuwalow, * 30. 9. 1894 (gesch. 1923), T. d. Paul Gf Sch. u. d. Alexandra Illarionowna Gfin Woronzow-Daschkov; > III. Nathalie Fedorov, * 1896, T. d.

Kinder a) erster Ehe:

- a. Alexander, * 5. 9. 1906; > Valerie v. Rahm, *, T. d.

Töchter:

- a) Valerie, * 1932.
 b) Helene, * 1. 6. 1934.
 b. Helene, * 1909; > I. Peter Lermontow (aus russ. Erbadel) (gesch.); > II. 25. 10. 1937 Michael Tolstoj-Miloslavsky (aus russ. Erbadel), * 21. 2. 1884.
 c. Andrej, *; > I. Marie v. Dogel, * 10. 12. 1907; †, T. d. Michael D. u. d. Alexandra Molostwow (aus russ. Erbadel); > II. Anna Saburov

(aus russ. Uradel), *, T. d. Kais. Oberst Alexander S. u. d. Anna Damaschow (aus russ. Erbadel).

b) zweiter Ehe:

d. Dimitri, * 1.4.1918; Professor der Oxford-Universität; × 1.10.1947 Elisabeth Lopuchin (aus russ. Erbadel), T. d. Nikolai L.

c) dritter Ehe:

e. Sergej, * 13.10.1923; × Patricia Blake, *

(2) Alexej, * 23.9.1883, † 16.8.1942; × 18.1.1909 Ljubov Przssin Trubetzkoi, * Moskau 5.11.1888, T. d. Fstn Pjotr Nicolajewitsch T. u. d. Alexandra Wladimirowna Fstin Obolensky.

Kinder:

a. Alexandra, * 14.12.1909; × I. 15.2.1930 Nikolai Fst Trubetzkoi, * Konstantinopel 21.8.1903 (gesch.); × II. 21.12.1933 Art. Wachrameew, *1900 (gesch.).

b. Ljubov, * St. Petersburg 16.11.1912; × 1933 Sergej Fst Trubetzkoi, * Moskau 9.12.1906.

c. Alexej, * 20.11.1914; × 6.1.1939 Jane Irby, * 17.11.1914 (gesch.), T. d.

Kinder:

a) Anna, * 12.12.1940.

b) Alexej, * 19.11.1944.

c) Marie, * 11.6.1946.

d. Daria, * 27.7.1915; × 20.6.1940 Bradley Morgan jun., * 28.8.1912.

(3) Peter, * 1889; × I. Olga Przssin Obolensky, * (gesch.), T. d. Iwan Fst O. u. d. Alexandra Topornim; × II. N. N. Pawlow (aus russ. Erbadel).

Kinder erster Ehe:

a. Iwan, * 18.6.1910; × 4.2.1950 Barbara Hoge.

b. Alexander, * 1915; × 1942 Helene Resabek, *, T. d. Georg R.

Sohn:

Michael, * 14.2.1944.

(2) Alexej, * 24.11.1855, † 21.9.1933, Hofstallm., Kais. russ. GRat, Senator, vorm. OProkuror des Hlg Synods u. Mitgl. des Reichsrats; × 16.7.1893 Elisabeth

Nikolajewna Przssin Saltykov, * 1859, T. d. Nikolai Iwanowitsch Fst S. u. d. Anna Sergejewna Przssin Dolgoruky (*Stockholm*).

Kinder:

- (1) Dimitri, * 30. 8. 1894, ✕ (von der Gestapo ermordet) 10. 2. 1945; × 1935 Irmgard Hirschfeld, *, T. d.
 (2) Nikolaj, * 24. 4. 1896; × 29. 10. 1919 Sophie Przssin Urussov, *, T. d. Alexander Fst U. u. d.

Sohn:

- Alexej * 1919; × 1947 Medy Fernström.
 (3) Anna, * 25. 8. 1898; × 19. 10. 1921 Nikolai Baron v. Gersdorff, * 6. 1. 1882 (*Stockholm*).
 (4) Daria, * Kaluga 12. 7. 1903; × Schloß Seeon, OBayern, 20. 9. 1930 Konstantin Hzg v. Leuchtenberg, * St. Petersburg 6./19. 5. 1905.

4. Zweig.

Sergej, * 9. 1. 1784, †; × Katharina Przssin Gagarin, * 23. 9. 1786, † 15. 4. 1853, T. d. Iwan Fst G. und der Marie Przssin Wolkonsky.

Andrej, * 8. 10. 1819, † 7. 12. 1902, Marineoffizier; × Sophie Orlov (aus russ. Erbadel), *, †, T. d. Sergej O. u. d. ...

Alexander, * 21. 7. 1860, † 1933; × Elisabeth Maslow (aus russ. Erbadel), * ..., T. d. ...

1. Marie * 1887.

2. Sergej, * 29. 2. 1888, Adelsmarschall von Bronitz; × 28. 4. 1913 Katharina Gfin Uwarow, * 1888, T. d. Theodor Gf U u. d. Katharina Gfin Gudowitsch.

Kinder:

- 1) Sergej, * 1918, Dipl.-Ing.; × 28. 4. 1946 Elisabeth Wojtechowitsch, *, T. d. Victor W. u. d. Antonina Kitschke.

Kinder:

- (1) Olga, * 12. 6. 1947.
 (2) Michael, * 16. 10. 1948.
 (3) Elisabeth, * 15. 12. 1951.

- 2) Elisabeth, * 31. 12. 1921; × Paul Miklaschewsky (aus russ. Erbadel), *
- 3) Barbara, * 23. 8. 1922.
- 4) Katharina, * 30. 11. 1925; × Alexander Mestcherinow (aus russ. Erbadel), * 1926.
3. Andrej, * 1890; × Nathalie Weljaminow (aus russ. Uradel), * (gesch.), T. d. Oberst Alexander W. u. d. Nathalie Przssin Trubetzkoi.
- Kinder:
- 1) Alexandra, * 1915.
- 2) Nikita, * 1916; × Helene Tronin, *, T. d.
- Tochter:
- Alexandra, *
- 3) Alexej, * 1925; ×
4. Nikolai, * 17. 2. 1892, † 24. 4. 1940; × Helene Przssin Obolensky, *, T. d. Alexej Fst O. u. d. Helene v. Diederichs.

II. Linie

Nikolaj, * 1728, † 1796 Major; × Marie Przssin Belosselsky, *, †, T. d. Alexej Fst B. u. d. ...

Peter
s. 1. Ast.

Dimitri
s. 2. Ast.

1. Ast

Peter, *, †, Kais. russ. WStRat 1797, Gouverneur von Woronesh 1798; × I. Alexandra Tjuttaschew (aus russ. Erbadel), *, †, T. d. Faddej T.; × II. Anna Kaschkin (aus russ. Erbadel), * 2. 10. 1778, † 11. 6. 1810, T. d. Eugen K. u. d. Katharina Safonow (aus russ. Erbadel).

a) erster Ehe:

1. Nikolai, * 1790, † 1847, Oberstlt 1817; × Nathalie Przssin Wolkonsky, * ... , † 2. 10. 1843, T. d. Dimitri Fst W.

Sohn:

Dimitri, * 7. 2. 1820, † 3. 5. 1844, Kais. russ. Lt der Garde zu Pferde; × Elisabeth Bibikow (aus russ. Erbadel), * 1822, † 1902, T. d. Iwan B. u. d. Sophie Bibikow (aus russ. Erbadel).

Sohn:

Dimitri, * 12. 2. 1844, † 4. 4. 1931, Stallmeister S.M. des Kaisers v. Rußland, StRat 1890; × 2. 7. 1865 Elisabeth Wyrubow (aus russ. Erbadel), * 1844, † 15. 4. 1931, T. d. Oberstlt Iwan W. u. d.

Kinder:

a. Sergej, * 21. 7. 1868, Kais. russ. Oberst, Gouverneur von Stawropol 1916; × I. Nadeshda Przssin Dondukow-Korsakow, * 1.4.1877, † 1896, T. d. Michael Fst D.-K. u. d. Marie Iljin (aus russ. Erbadel); × II. 1. 10. 1904 Alexandra Terenin (aus russ. Erbadel), * 19. 11. 1874, † 29. 12. 1940, T. d. Adelsmarschalls in Kasan Stefan T. u. d. Helene Swertschkow (aus russ. Erbadel).

Söhne a) erster Ehe:

a) Alexander, * 11. 12. 1895, Regts-Adj. des Regts. Garde zu Pferde, ✕ 3. 1919.

b) zweiter Ehe:

b) Sergej, * 2. 9. 1908; × 11. 2. 1940 Irene v. Rall, * 12. 5. 1913, T. d. Adelsmarschalls in Staritza Boris v. R. u. d. Wera Tolmatschew (aus russ. Erbadel).

Kinder:

(a) Alexander, * 21. 12. 1947.

(b) Wera, * 3. 12. 1950.

b. Marie, * 16. 6. 1876; × Peter Davydow (aus russ. Erbadel), *

c. Nathalie, * 25. 7. 1883; × Platon Ustinow (aus russ. Erbadel), *, † 1952.

b) zweiter Ehe.

2. Eugen, * 3. 4. 1796, † 6. 8. 1865, Kais. russ. Hptm., Adj. des Kmdrs d. Garde-Infanterie. (Nach dem Aufstand des 14. 12. 1825 aller Titel u. Würden verlustig erklärt, in den Adel, nicht in die Titel, wiedereingesetzt 1856, die Nachkommen von der Verurteilung nicht betroffen.); × 1845 Barbara v. Baranow, *, †, T. d.

Sohn:

Iwan, * 1. 4. 1850, † 1880, Arzt der Semstwo; × Marie Sorkin, *, T. d.

Sohn:

- Paul, * 10. 10. 1876. (Nachkommen unbekannt.)
 3. Dimitri, * 6. 2. 1809, † 26. 11. 1834; × Alexandra Afremov,
 * 12. 2. 1808, † 8. 1. 1878, T. d. Timofej A. u. d. Barbara Scheligov.

Sohn:

- Leonid, * 28. 1. 1844, † 1888; × 18. 1. 1861
 Elisabeth Gfin Tolstoy, * ... 1852, †, T. d. Valerian
 Gf T u. d. Marie Gfin Tolstoy.

Söhne:

- (1) Nikolai, * 28. 11. 1872, † 1933, (kath.
 1929); × I. 2. 6. 1897 Marie Lwowna Gfin Tolstoy,
 *, † 27. 11. 1906, T. d. Lew Nikolajewitsch Gf T.
 u. d. Sophie Andrejewna v. Behrs; × II. Nathalie Suchotin
 (aus russ. Erbadel), *, † 1921, T. d. Michael
 S. u. d. Marie Baronesse v. Bode.

Kinder zweiter Ehe:

- a. Sergej, * 28. 12. 1909.
 b. Dimitri, * 7. 1915.
 c. Helene, * 12. 1916; × Chevalier
 Thierry van Outrive d'Ydewalle, *

- (2) Michael, * 22. 7. 1877, † 1941, Hofrat;
 × 9. 4. 1911 Anna Przssin Urussov, * 21. 9.
 1881, T. d. Khrrn Alexander Fürst U., † 14. 4. 1884, u. d.
 Leonilla Lasarev (aus russ. Erbadel).

- (3) Georg, * 24. 2. 1880, † 1930, Offizier
 d. Genietruppe; × I. Nina Jekulin *, II. Vera
 Nemtschinow, * ... , T. d. ...

Sohn zweiter Ehe:

- Yurij, * 31. 12. 1920; × 11. 9. 1949. Rhoda Widman-
 Seldnitzky, * 14. 3. 1930, T. d. Albert W.-S. u. d. Anna
 Wohl.

Sohn:

- Michael * 25. 2. 1951.

4. Sergej, * 3. 4. 1810, † 1849; × Alexandra Botsch-
 karew (aus russ. Erbadel), * 1812, † 18. 2.
 1885, T. d. ...

Sohn:

- Alexander, * 23. 11. 1840, † 18. 3. 1916,
 Kais. russ. Khr 1866 WStRat; × 30. 4. 1875 Marie
 Nikolajewna Trigoni (aus russ. Erbadel), * 4. 8. 1848, †,
 EhrenD. d. Kaiserin, T. d. Nikolai T. u. d. Olga Stanjukowitsch
 (aus russ. Erbadel).

Sohn:

Sergej, * 20. 2. 1879, Rittm. der Garde zu Pferde; Adj. d. Gen.-Gouv. v. Moskau; × 5. 2. 1914 Ljubov Naryschkin (aus russ. Uradel), *, T. d. Alexander N. u. d. Lydia Wolkow.

Kinder:

- a. Marie, * 4. 2. 1915; × 1943 Sidney Ranicar, * ...
- b. Alexander, * 17. 2. 1916, ✕ 29. 3. 1940, Flieger der R.A.F.
- c. Irene, * 28. 9. 1917; × 1944 Major Beddington Behrens, * ...
- d. Theodor, * 10. 4. 1919; × 17. 2. 1951 Jaqueline Sée, *, T. d.
- e. Ljubov, * 13. 2. 1921; × 1952 Clive Salter, * ...
- f. Michael, * 15. 5. 1926, Offizier der Irish Guards.

2. Ast.

Dimitri, *, † Oberst; × Elisabeth Daschkow (aus russ. Erbadel), *, † 5. 4. 1838, T. d. Justizmin. Dimitri D. u. d. Elisabeth ...

Dimitri, * 28. 3. 1812, † 3. 3. 1860; × 2. 10. 1850 Marie Woodrow, *, †, T. d.

1. Iwan, * 18. 12. 1850; × 20. 9. 1885 Elisabeth v. Olderogge, * T. d. Oberst Jegor v. O. u. d.

Söhne:

- 1) Boris, * 20. 9. 1887, ✕ 5. 7. 1915, Kais. Russ. Lt im Garde-Jäger-Rgt.
 - 2) Paul, * 25. 6. 1890.
 - 3) Wadim, * 6. 5. 1892, ✕ 7. 11. 1914, Kais. Russ. Lt im Garde-Jäger-Rgt.
 - 4) Yurij, *, ✕ 9. 6. 1920, Kais. russ. Hptm im Garde-Jäger-Rgt.
2. Sergej, * 16. 10. 1857, † vor 16. 2. 1887; × 20. 2. 1880 Elisabeth Gorsky, *, T. d. Hofrats Iwan G. u. d.

Sohn:

Nikolai, * 17. 11. 1880, † 1948, Vertretender Staatsanwalt in Kasan; × I. Marie Mendelintzew, * 17. 4. 1884 (gesch.), T. d.; × II. Olga Kusmin-Karawajew (aus russ. Erbadel), *, T. d.

Töchter: a) erster Ehe:

(1) Marie, *, † 2. 1. 1947; × I. 29. 7. 1934 Gf Baranow, *; × II. v. Klebe, *

b) zweiter Ehe:

(2) Olga, *

Odescalchi

(a. d. H. Erba)

Kath. — Vermutlicher Stammvater ist Enrico Erba, Kais. Reichsvikar in Mailand 1165; die sichere Stammreihe beginnt mit Marchesio Erba 1360. — Patrizier von Mailand 1676; Marchese (primog.) di Mondonico, Varisella, Porchera, Olchiellera, Colzano, Brusco, Brugora, Riva e Naresse (Hsgt. Mailand), 5. 4. 1684 durch Karl II. Kg v. Spanien (Titel erloschen); Annahme d. Namens u. Wappens Odescalchi infolge der 13. 5. 1709 durch Kaiser Karl VI. bestätigten Adoption, seitens seines Veters Livio Odescalchi, des Baldassare Erba, Enkel des Alessandro u. der Lucrezia Odescalchi (aus mit Giorgio Odescalchi 1290 in Como auftretendem Geschlecht), Schwester d. Papstes Innozenz XI; Übertragung des Reichsfürstenstandes mit „Illustrissimus“ u. der Titel Principe di Bassano, Duca di Bracciano, Marchese di Roncofreddo e Montiano, Conte Palatino, Conte di Pisciarelli, Signore di Palo, Magnat v. Ungarn usw., die seinem Vetter Livio Odescalchi, Reichsfstn, Hsg v. Syrmien, 29. 8. 1689 usw. verliehen worden waren, Wien 20. 3. 1714 (für obengenannten Baldassare); Bestätigung als Hsg v. Syrmien mit „Hzgl. Durchlaucht“ 1751; Principe u. nobile romano coscritto (beides primog.) 17. 1. 1854; österr. Verleihung des unbeschränkten Präd. „Durchlaucht“ Ischl 29. 7. 1905; ital. Anerkennung 1906. — Die Nachgeborenen führen den Titel u. Namen Prinz bzw. Prinzessin Odescalchi. — W.: Unter g. Schildesht, darin ein gekr. g. bew. schw. Adler, in S. r. Fäden, der oberste begl. von einem schrtld. r. Löwen, die übrigen von 6 (3, 2, 1) r. geschlossenen Kelchen (Odescalchi). *Schildh.*: 2 einw. seh. g. Löwen Päpstl. „Basilica“ (für den Chef des Hauses). *Fstnhut* u. -mantel.

Vgl. Goth. Hofkal. Abt. III B. 1818, 1836, 1840 und 1942.

Chef: Principe Innocenzo Odescalchi, * 1883.

Don Innocenzo 4. Reichsfürst Odescalchi, Herzog v. Syrmien u. Ceri, Grande v. Spanien I. Klasse usw., Obersthofm. d. späteren Kaiserin Ferdinand von Österreich, K. K. Km, * 22. 7. 1778, † Obermeidling 24. 9. 1833; × I. 10. 2. 1801 Anna Luisa Gfin v. Keglevics-Buzim, * † 13. 3. 1813, T. d. Karl Gf K.-B. u. d. Katharina Gfin Zichy; × II. 13. 3. 1831 Henriette Gfin Zichy-Ferraris, * 10. 2. 1800, † 12. 12. 1852, T. d. Franz Gf Z. F. u. d. Maria Gfin Ferraris.

erster Ehe:

1. **Principe Livio III. Ladislaus Giovanni Nepomuk Ignaz 6. Reichsfürst Odescalchi, Hzg v. Syrmien, Duca di Bracciano, Principe di Bassano, Marchese di Roncofreddo, Conte di Montiano, Signore di Palo, Grande v. Spanien I. Kl., * Wien 20. 9. 1805, † Rom 11. 11. 1885; × 11. 7. 1841 Sophie Gfin Branicka, * Bidocerchiewe 2. 9. 1821, † Rom 18. 8. 1886, StkrD., T. d. Wladislas Gf Branicki u. d. Rosa Gfin Potocka.**

Sohn:

Principe Baldassare III. Ladislaus Constantin Carl Ignaz Johann 7. Reichsfürst Odescalchi, Hzg v. Syrmien, Principe di Bassano, Duca di Bracciano usw., * Rom 24. 6. 1844, † Civitavecchia 5. 9. 1909; × Florenz 14. 7. 1881 Emilia Contessa Rucellai, * Florenz 8. 12. 1857, † Rom 29. 2. 1940, T. d. Giovanni Conte R. u. d. Adelasia Maria Ctessa della Gherardesca.

Kinder:

- (1) **Prssa Flaminia, * Livorno 20. 6. 1882, † Santa Marinella, Rom 29. 1. 1948; × I. Rom 28. 4. 1909 Don Gioachino Ruffo, Principe di Sant'Antimo, * Neapel 29. 1. 1879 (Ehe für ungültig erklärt Rom 24. 5. 1911); × II. Rom 12. 2. 1926 Don Giambattista Principe Rospigliosi, * Rom 5. 5. 1877 (Rom, *Via della Camilluccia* 49).**
- (2) **Principe Innocenzo Maria Michele Arcangelo 8. Reichsfürst Odescalchi (Durchl.), 8. Hzg v. Syrmien, Principe di Bassano, Duca di Bracciano, Conte Palatino, Conte di Pisciarelli, Signore di Palo, Patrizio romano coscritto, Patrizio di Genova, Milano usw., * Rom 8. 5. 1883; × Genua 2. 2. 1913 Vittoria Balbi Senarega, * Florenz 18. 12. 1888, T. d. Marchese Domenico Guido B.-S. Marchese di Piovera u. d. Camilla Marchesa Pallavicino (Rom, *Palazzo Odescalchi, Piazza S. S. Apostoli* 80).**

Kinder:

- a. Pr. Livio Maria Baldassarre Ladislao Camillo, * Rom 22. 11. 1913.
 - b. Prssa Anna Maria Emilia Francesca Antonia Adelasia Maddalena, * Rom 16. 6. 1917; < Rom 30. 4. 1944 Don Francesco Saverio dei Principi Massimo-Lancellotti, * Brüssel 24. 5. 1913 Dr. jur., ERr d. souv. Malt.-RrO. JustizRr d. Konstantin-O. v. St.-Georg (*Rom, Palazzo Odescalchi, Piazza SS. Apostoli*).
 - c. Pr. Ladislao Maria Andrea Vittorio Baldassare Guido, * Rom 22. 1. 1920.
 - d. Pr. Alessandro Maria Lodovico Flaminio Francesco Erba, * Rom 17. 9. 1921.
 - e. Pr. Guido Maria Patrizio Baldassare Gaspare Melchiorre, * Rom 6. 1. 1924.
 - f. Prssa Maria Ausiliatrice Livia Paola Emilia Camilla Anna Cortina, * Rom 24. 5. 1930.
- (3) Prssa Paola, * Rom 19. 9. 1884; < Rom 24. 6. 1907 Andrea Marchese Carrega-Bertolini, Principe di Lucedio, Patrizier v. Genua, * Florenz 1. 4. 1878 (*Sala Baganza, Prov. di Parma, u. Rom, Via Cesare Beccaria 35*).
- (4) Prssa Sofia, * Rom 15. 5. 1888, Justiz-GroßkrD. d. Konstantin-O. v. St. Georg; < Rom 16. 10. 1911 Don Patrizio Marchese Patrizi Montoro, Patrizio Romano coscritto, Marchese del Baldacchino-Vessillifero ereditario di Santa Romana Chiesa (Erbf. Bannerträger b. Hl. Stuhl), * Rom 30. 1. 1888 (*Rom, Palazzo Patrizi, Piazza S. Luigi dei Francesci*).
2. Pr. Augusto, * 1. 1. 1808, † 15. 10. 1848; < Preßburg 18. 11. 1827 Anna Gfn Zichy v. Zich u. Vasonykeö, * 28. 10. 1807, † Preßburg 18. 3. 1900, T. d. Karl Gf Z. u. d. Antonie Gfn Batthyány v. Nemet-Ujvár.

Söhne:

- 1) Pr. Julius (Gyula), * Straßburg 26. 11. 1828, † Zsambek, Pester Komitat, 29. 9. 1895; < Budapest 3. 9. 1855 Anna Gfn v. Degenfeld-Schonburg, * Tarkany 1. 9. 1836, † Sajo Vamos 13. 7. 1925, T. d. Emmerich Gf v. D.-Sch. u. d. Pauline v. Beck.

Sohn:

Pr. Victor (Geza) August Imre Gyula Livius Paul, * Budapest 9. 2. 1858, † ebd. 22. 8. 1937; < Budapest 29. 4. 1882

Adelheid (Etelka) Gfm Andrassy v. Csik-Szent-Király u. Kraszna-Horka, * 27. 8. 1861, † Wien 8. 11. 1927, K. u. K. PD., T. d. Emmanuel Gf A. v. C.-S.-K. u. K.-H. u. d. Gabrielle Gfm Palffy v. Erdöd.

Kinder:

- a. Przssin Helene (Ilona), * Zerдахely 19. 2. 1888 (*Wien*).
 b. Pr. Albert (Bela) Mano Gyula Geza Imre Balthazar, * Budapest 6. 10. 1890; × I. Budapest 17. 12. 1914 Marie Franziska Gfm Esterházy, Baronesse v. Galántha, * Pava 15. 3. 1890, † London 11. 1935 (Ehe für ungültig erklärt 23. 12. 1920) (× I. Franz Gf Palffy v. Erdöd) T. d. Moritz Gf E., Baron v. G., u. d. Pauline Gfm v. Stockau; × II. 28. 5. 1938 Charlotte (Sarolta) v. Baj, * (*Alag, Ungarn*).
 c. Pr. Ladislaus (Laszlo) Geza Gyula Imre Balthasar August Karl, * Zerдахely 7. 8. 1893; ×
- 2) Pr. Arthur, * Szolcsany 21. 7. 1836, † Kremnitz 9. 1. 1925, vorm. K. u. K. Km., Päpstl. u. Kgl. ungar. Hptm a. D.; × I. Preßbaum 27. 8. 1862 Eugenie Freiin Lo Presti di Fontana d'Angiolo, * 1. 12. 1845, † 23. 6. 1866, T. d. Ludwig Fhr Lo P. di F. d'A. u. d. Seraphine Gfm. Esterházy v. Galántha; × II. Novimarov 25. 10. 1870 Valerie Gfm Erdödy v. Monyorókerék u. Monoszló, * Rovnje 17. 9. 1850, † Preßburg 16. 6. 1933, StkrD. (ger. gesch. 1875), T. d. Karl Gf E. v. M. u. M. u. d. Juliane Gfm v. Kolowrat-Krakowsky; × III. Klausenburg 10. 1. 1876 Julie Gfm Zichy v. Zich u. Vasonykeö, * Stetteldorf, NÖsterr. 23. 9. 1849 † Budapest 8. 8. 1935, T. d. Sigismund Gf Z. v. Z. u. V. u. d. Valerie Gfm v. Kolowrat.

Kinder; a) erster Ehe:

- (1) Pr. Livio, * Szolcsany 25. 4. 1863, † ebd. 8. 1938, vorm. K. u. K. Km.; × Klausenburg 14. 5. 1887 Ilona (Helene) Freiin Zeyk de Zeykfalva, * Kolosvar 6. 10. 1865, † Cziffer 24. 1. 1920, StkrD., T. d. u. d.

Kinder:

- a. Przssin Anna Eugenie Agnes Maria Dolores, * Preßburg 7. 2. 1889; × I. Klausenburg 14. 12. 1910 Dr. Zoltan Baron Banffy v. Losoncz, * (kirchl. u. ger. gesch. 1931); × II. Budapest 20. 7. 1931 Franz Balasy v. Belvath, * (.....).
 b. Pr. Karl Borromäus, * Szolcsany 19. 9. 1896, Kgl. ungar. Hus.-OLt a. D.; × I. Polgardy 5. 10. 1921 Klara

Gfin Andrásy v. Csik-Szent-Kiraly u. Kraszna-Horka,
 * Budapest 18. 1. 1898, † Dubrovnik 12. 4. 1941 (gesch.),
 T. d. Theodor Gf v. A. v. C.-S.-K. u. K.-H. u. d. Eleonore
 Gfin Zichy; × II. Budapest 19. 6. 1934 Claudine Pechy
 de Pechujfalu, * Mate-Szalka 14. 7. 1908, T. d.

Sohn: erster Ehe:

Pr. Paul, * Budapest 28. 9. 1923.

- c. Przssin Eugenie Marie Agnes, * Szolcsany 16. 10. 1898;
 × Preßburg 30. 11. 1918 Albert (Bela) Baron Liptay
 v. Kisfalud u. Lubela, *

b) zweiter Ehe:

- (2) Pr. Lorenz (Lorant) Carolus Arthur August Innozenz
 Franciscus Gobertus, * Szkiczó 12. 9. 1874, K. u. K. Km.,
 Kgl. ung. Rittm. a. D.; × Budapest 10. 3. 1921 Angela
 Sebastiani v. Porta, Remete u. Poganjest, * Nagy-
 Kúrtos 8. 4. 1896, T. d. u. d. (.....)

Sohn:

Pr. Peter Johannes Franciscus Arthur Innozenz
 Gobertus, * Vatta, Ungarn 15. 9. 1922 (.....)

c) dritter Ehe:

- (3) Pr. Eugen Zoard Kalman Agost Arthur, * Bolhas 10. 10.
 1876, † Demecser 3. 4. 1917; × Tuzser 8. 6. 1901 Palma
 Gfin Lonyay v. Nagy-Lónya u. Vásáros-Namény,
 * Nagy-Szalancz 25. 3. 1880, T. d. Melchior Gf L. v. N.-L.
 u. d. Margarete Gfin Forgach (.....)

Kinder:

- a. Pr. Nicolaus Balthasar Livius Innocenz August
 Melchior Maria, * Tuzser 6. 5. 1902; × I. Schloß Brau-
 chitschdorf, Schles., 29. 11. 1923 Irma Felicitas Freiin
 v. Lüttwitz, * Charlottenburg 23. 8. 1893 (gesch.); (× I.
 Gustav Braun v. Stumm, gesch.; × III. Baden-Baden 29. 4.
 1932 Frederic F. Wessel, Kgl. großbr. Capt. a. D.),
 T. d. Arthur Frhr v. L. u. d. Mary Curtis Cary; × II.
 8. 1927 Virginia Gordon Tietjens, * Hamburg
 21. 3. 1895, T. d. u. d. (.....)

Kinder zweiter Ehe:

- a) Przssin Margarete (Margit) Palma, * Tuzser
 25. 4. 1929.
 b) Pr. Paul Gabriel Nicolaus Blasius, * Budapest
 20. 2. 1932.
 b. Przssin Margarete (Margit) Johanna Elisabeth Palma
 Julia Eleonora Emilia Maria Immakulata, * Tuzser
 8. 12. 1903; × I. Budapest 17. 5. 1923 Georg Gf

- Apponyi v. Nagy-Appony, * Eberhard 30. 6. 1898;
 × II. Giuseppe Lancia, * (.....)
- (4) Przssin Aydua Bertha Juliane, * Szikso 1. 11. 1879;
 × I. London 8. 7. 1908 Lewis Scott-Elliot, *
 † 1916; × II. A. F. Liddel, *
 † 1929.
- (5) Przssin Alinka, * Szkiczo 28. 4. 1882; × I. Budapest
 12. 8. 1902 Gustav Köver (gesch. 1909); × II. Linz 6. 6.
 1915 Pius Lazzari, * (.....)
- (6) Pr. Balthasar Gyalma Bede August Artur, * Szkiczo
 12. 1. 1884; × I. Fiume 23. 2. 1915 Mary Dorothea Labou-
 chère, * Paris 4. 2. 1884 (kath.), (gesch. Fiume 1924; ×
 I. Carlo Starabba, Marchese Starabba, Marchese di Rudini,
 † 1917, ger. gesch. u. vom Heil. Stuhl 1915 aufgelöst);
 T. d. u. d.; × II. New-York 30. 9.
 1927 Elaine Daniels Willcox, * Denver 22. 6. 1906 (kath.),
 T. d. u. d. (*Denver, Colorado, (USA.)*).
- Kinder zweiter Ehe:
- a. Pr. Carlo Balthasar Gyalma Jenő, * Denver, Colorado,
 6. 10. 1928.
- b. Przssin Flaminia Elaine, * Denver, Colorado, 3. 6. 1933.

Oettingen s. Bd. 1

Orsini *

Kath. — Römisches Herrengeschlecht, das seine Abstammung von Orso Orsini um 1000 herleitet und dem die Päpste Stefan II. (753), Paul I. (757), Coëstino III. (1130), Nikolaus III. (1277—80) u. Benedikt XIII. (1724—30) entstammten, ferner 40 Kardinäle und 19 Heilige. Die Orsini, Führer der Guelfen-Partei u. die Colonna, Führer der Ghibellinen-Partei, waren die zwei mächtigsten Geschlechter Roms; die nachweisbare Stammreihe beginnt mit Orsus Orsini di Pitigliano (Prov. Grosseto), Senator von Rom 1190. — Conte di Tagliacozzo 1255; Conte di Nola 1326; Principe di Taranto (Principato Sovrano) e Conte di Lecce 1398; Principe di Salerno e Duca di Amalfi 1448, Titel 1462 erloschen. Die Brüder Carlo u. Francesco waren die Stammväter der Linien Bracciano u. Gravino. (Die Linie Bracciano wurde Patrizier von Venedig 1534; Duca di Bracciano [Principato Sovrano] 1560 [durch Papst Pius IV.]; Reichsfst 27. 4. 1629; Principe di Nerola 1642 [durch Papst Urban VIII.]; Grande v. Spanien, u. erlosch 30. 4. 1698. Das Ducato war

1697 an Livio Odescalchi verkauft worden.) Die Linie Gravina, die von Francesco, 1. Conte di Gravina (Prov. Bari), 1417 abstammt, ist die unten folgende; Duca di Gravina 1436; Conte di Muro 1617 (durch Ererbung von dem Hause Ferillo); Principe di Solofra 21. 5. 1620 durch Philipp III.; Principe di Vallata 1653 durch Übertragung d. Titels Principe di Gallucio (infolge Ererbung von dem Hause Frangipane della Talfa) auf Vallata; Grande v. Spanien 1708; Principe di Roccagorga 29. 5. 1724; Erneuerung d. erloschenen Titels Reichsfst (primog.) mit „Celsissimus“ u. Wappenverbesserung Neustadt 24. 8. 1724 (für Filippo Bernardo 15. Duca di Gravina); Nobile romano coscritto (primog.) 1746; erbl. Principe assistente d. Päpstl. Stuhles um 1735; Principe romano (primog.) 1854. — Ital. Genehmig. d. Titelführung mit „Durchlaucht“ und „Mirabello“ durch den Reg.-Chef 13. 4. 1930. Die Nachgeborenen führen den Namen Orsini mit dem Prädikat „Don“ bzw. „Donna“ u. dazwischengestelltem Vornamen. W.: Unter durch mit b. Schlange bel. g. Balken abgeteilten s. Schildeshpte, darin eine r. Rose, von R. u. S. 5mal schrg.-get. Auf dem gekr. H. mit r.-s. Decken ein wachs. schw. Bär, eine bestielte r. Rose haltend. Schildh.: 2 schw. Bären, Fstnhut u. -mantel.

Vgl. Goth. Hofkal. 1829 und 1941.

Chef: Don Virginio Filippo Principe Orsini, * 1892.

A.

Don Filippo Principe Orsini, 5. Principe del Sacro Romano Impero, Principe assistente d. päpstlichen Stuhles, 19. Duca di Gravina, 5. Principe di Roccagorga, 9. Principe di Solofra, 8. Principe di Vallata, Conte di Muro, Conte palatino, Patrizio romano coscritto, Patrizier v. Venedig, Neapel, Genua, Ancona u. Forli, Nobile di Corneto usw., * Rom 10. 12. 1842, † ebd. 17. 3. 1924; < Wien 17. 10. 1865 Julie Gfin Hoyos-Sprinzenstein, * Wien 11. 10. 1847, † Rom 19. 7. 1909, ED. d. souv. Malt. RrO., StkrD. PD., T. d. Heinrich Gf H.-Sp. u. d. Felicie Gfin Zichy v. Zich u. Vasonykeö.

-
1. Donna Maria Isabella, * Rom 15. 3. 1867, † Montenero Sabina 6. 2. 1944; < Poggio Mirteto 29. 2. 1892 Gabriele Vicentini, Duca e Marchese di Montenero, Nobile romano, * Rieti 9. 10. 1850, † Rom 19. 6. 1920.
 2. Don Domenico Napoleone Principe Orsini usw., 6. Principe del Sacro Romano Impero, * Rom 7. 11. 1868, † ebd. 21. 3. 1947, EBailli u. Großkr. d. souv. Malt.-RrO.; < I. Neapel 24. 6. 1891 Maria Domenica Varo, * Foggia 2. 6. 1867, † Rom 6. 3. 1919, T. d. Donerio V. u. d. Maria Saluzo; < II. Deauville 9. 6. 1924

Laura Schwarz, * Los Angeles 1. 9. 1883 (× I. Roman),
T. d. u. d. (Pali (Rom), Villa Catena).

Kinder erster Ehe:

- 1) Don **Virginio Filippo Principe Orsini**, 7. Principe del Sacro Romano Impero usw. (Durchl.), * Neapel 24. 8. 1892; × Mailand 27. 5. 1919 Adele Pensa, * Mailand 1. 3. 1896, T. d. u. d. (Rom, Palazzo Benedetto, Piazza San Egidio 7).

Sohn:

Don **Filippo Napoleone Orsini**, 12. Principe di Solofra, (durch vorzeitige Erbfolge) Principe assistente d. Päpstlichen Stuhles, * Mailand 28. 3. 1920; × Pernumia (Padua) 21. 10. 1946 Franca Bonacossi Marchesa e Contessa di San Michele Arcangelo, * Padua 18. 3. 1926, T. d. Taino B. Marchese di San M. u. d. Carolina Da Zara Nob. dei Conti di Serra (Rom, 52 Via Panama).

Sohn:

Don **Domenico Napoleone Maria**, * Rom 11. 4. 1948.

- 2) Donna **Ildegarda Ursina Maria Rosaria**, * Rom 4. 6. 1895, † Wien 1945.
- 3) Donna **Isabella Paola Maria Rosaria**, * Sorrent 21. 9. 1897 (Sorrent).
3. Donna **Clarice Maria**, * Rom 12. 6. 1871; × Montopoli 12. 8. 1896 Giuseppe Conte Frascara, * Alessandria 8. 3. 1871, † ebd. 13. 10. 1925 (Alessandria, Italien).
4. Don **Lelio Niccolo**, * Rom 5. 12. 1877 (s. B.).
5. Donna **Alfonsina Maria Antonietta**, * Rom 18. 8. 1879, Nonne i. Kloster d. Franziskanerinnen (Rom, Via Giusti 12).

B.

Ital. Verleihung d. Titels „Principe“ (primog.) durch Kgl. Dekret 24. 6. 1929, Diplom 20. 11. 1930; Anerkennung d. Titel „Principe del Sacro Romano Impero“ usw. durch d. Reg.-Chef Rom 9. 9. 1937 (begründet auf das Reichsfstndiplom v. 27. 4. 1629, die erloschene Linie von Bracciano, s. o., betreffend, für Lelio u. seine gesamte Nachkommenschaft).

Don **Lelio Niccolo Principe Orsini**, del Sacro Romano Impero, Nobile dei Duchi di Gravina, Nobile dei Principi di Roccagorga, di Solofra, di Vallata, Nobile dei Conti di Muro, Nobile dei Conti Palatini, Patrizier v. Rom, Venedig, Neapel, Genua u. Ancona, EPatrizier v. Forli, Nobile di Corneto usw., * Rom 5. 12. 1877, † ebd. 12. 2. 1952, Lt (Brig.-Gen.) d. päpstlichen Nobelgarde, EBailli u. Großkr. d. souv. Malt.-RrO., JustizRr. d. Konstantin-O. v. S.

Georg; × Turin 27. 10. 1927 Luisa Rignon, * Mailand 11. 3. 1897, StkrD., ED. d. souv. Malt.-RrO., T. d. Edoardo Conte R. u. d. Maria Contessa Nicolis di Robilant (Rom, Palazzetto Orsini, Via Emilia 25).

-
1. Donna Sveva Ursina, * Rom 19. 3. 1930.
 2. Don Raimondo Umberto Maria Principe Orsini, Principe del Sacro Romano Impero, Nobile dei Duchi di Gravina, Nobile dei Principi di Roccagorga di Solofra e Vallata, Nobile dei Conti di Muro, Nobile dei Conti Palatina, Patrizier von Rom, Venedig, Neapel, Genua, Ancona, Forli, Nobile di Corneto (Durchl. u. Mirabello), * Rom 18. 11. 1931.

Ortenburg s. Bd. 1

Otrante *

(a. d. H. Fouché)

Ev. — Joseph Fouché, * La Martinière b. Nantes 19. 9. 1754, † Triest 26. 12. 1820, wurde franz. Comte de l'Empire (primog.) durch Dipl. vom 24. 4. 1808 u. franz. Duc (primog.) d'Otrante, (Otranto, Stadt in der ital. Prov. Lecce) 15. 8. 1809. — Die Mitglieder des Hauses führen den Namen Fouché d'Otrante. — W. (1809): Unter mit s. Sternen besättem r. Schildeshppte (napoleon. Hzge) in B., mit rechtem b. Obereck, darin ein g. Löwenrumpf, von dem man nur den untersten Teil sieht, eine von 5 (2, 2, 1) s. Hermelinschwänzen begl. g. Säule, von g. Schlange umwunden. Hzgabarett u. -mantel.

Vgl. Goth. Hofkal. 1890 und 1941.

Chef: Gustave Comte Fouché, Duc d'Otrante, * 1912.

Paul Athanase Comte Fouché, 4. Duc d'Otrante, * Paris 25. 6. 1801, † St. Germain 11. 2. 1886; × I. 24. 6. 1824 Christina Palmstierna, * 11. 2. 1799, † 26. 4. 1826, T. d. Sven Frhr P. u. d. Sofia Lovisa v. Scheven; × II. 5. 8. 1836 Adélaide Freiin v. Stedingk, * Abo 28. 1. 1802, † Helsingfors 25. 2. 1863 (× I. Stockholm 1. 3. 1822 Karl Magnus Wilhelm Frhr v. Arenfelt, gesch. 1835, † 1878), T. d. Viktor Frhr v. S. u. d. Lovisa Lövfé; × III. 19. 6. 1884 Veronika Marx, * Lyon 4. 2. 1847, † Paris 14. 3. 1887, T. d.

zweiter Ehe:
5. Duc Gustave
(1840—1910)
s. I. Linie

dritter Ehe:
Comte Paul (l. p. m. s.)
(1871—1930)
II. Linie, s. Goth. Hofkal. 1941

I. Linie

Gustave Armand Comte Fouché, 5. Duc d'Otrante, * Paris 18. 6. 1840, † Schloß Stjernholm 5. 8. 1910, Kgl. schwed. 1. Hofstallm.; < I. Stockholm 2. 5. 1865 Augusta Freiin Bonde, * Gimmersta 30. 8. 1846, † Stockholm 4. 3. 1872, T. d. Knut Filip Frhr B. u. d. Helena Ester Florence Robinson; < II. London 5. 7. 1873 Thérèse Freiin v. Stedingk, * Stockholm 30. 1. 1837, † Baden-Baden 21. 6. 1901 (< I. Stockholm 20. 9. 1858 Hon. William George Grey a. d. H. der Earls Grey, * 15. 2. 1819, † 19. 12. 1865), T. d. Kgl. schwed. Oberstkm. Ludvig Ernst Gf v. S. u. d. Louisa v. Haxthausen.

a) erster Ehe:

1. Adélaïde Augustine, * Paris 2. 5. 1866, † Stockholm 12. 11. 1943; < Stockholm 14. 10. 1893 Frederik Peyron (aus schwed. Adel), * Karlskrona 2. 7. 1861, † Stockholm 8. 1. 1915, Kgl. schwed. Hofmarschall, Freg.-Kpt.

b) zweiter Ehe:

2. Charles Louis Comte Fouché, 6. Duc d'Otrante, * Elghammar 21. 6. 1877, † ebd. 31. 5. 1950, Kgl. schwed. 1. Hofstallm.; < Linköping 8. 6. 1906 Madeleine Gfin Douglas, * Gerstorp 2. 9. 1886 (gesch. 3. 1. 1931; < II. Göteborg 18. 5. 1931 Ivar Justus Tengbom, Gen.-Dir., Kgl. schwed. Schloßarchitekt), T. d. Kgl. schwed. Reichsmarschalls u. Min. a. D. Ludwig Gf D. u. d. Anna Luise Gfin Ehrensvärd (*Kavaljershuset, Drottningholm*).

Kinder:

- 1) Victoria Anna Thérèse, * Stockholm 9. 3. 1907; < I. Elghammar 18. 8. 1929 Hans Bennich, * 2. 4. 1895, Referendar am Kgl. schwed. Appell.-Hof (gesch. 1937); < II. Elghammar 29. 8. 1937 Eugène Frhr v. Stedingk, * Stockholm 1. 6. 1896, † ebd. 30. 8. 1947, Dir. d. Schwed. Handelsbank (*Ullaberg, Stjärnhov*).
- 2) Margareta, * Elghammar 28. 3. 1909; < Elghammar 26. 1. 1934 Gustav Albrecht 5. Fst zu Sayn-Wittgenstein-Berleburg, * Berleburg 28. 2. 1907, in Rußland vermißt seit Sommer 1944 (*Schloß Berleburg, Westf.*).
- 3) Gustave Douglas Armand Comte Fouché, 7. Duc d'Otrante, * Elghammar 27. 11. 1912 (*Schloß Elghammar b. Stjärnhov, Schweden*).
- 4) Louis Douglas Fouché, Comte d'Otrante, * Elghammar 5. 3. 1917, Rechtsanwalt; < Stockholm 20. 6. 1944 Birgitta

Tham, * Örebro 11. 12. 1915, T. d. Kgl. schwed. Majors Adolf T. u. d. Ebba Virgin (*Sturegatan 28, Stockholm*).

Töchter:

- (1) Josephine Ebba Madeleine, * Stockholm 31. 5. 1946.
- (2) Agneta Hélène Marie, * Stockholm 12. 2. 1948.

Paar *

Kath. — Aus Italien stammendes Geschlecht, das mit Zenio Scurino, gen. Paar, dessen Sohn um 1520 OPostmeister in Preßburg wurde, um 1450 urkundl. zuerst erscheint. — Wappenbesserung 13. 6. 1559; rittermäß. Reichsadel unter Anerkennung des vorm. verliehenen ungar. Adels Wien 5. 2. 1574 (für Peter Joseph Paar, seine Brüder u. seinen Vetter Peter); Erbpostmeister in Steiermark 12. 12. 1596; Ldmann v. Steiermark 13. 2. 1603; Prädikat zu Hartberg (jetzt Hartberg, Steiermark) Graz 7. 1. 1604; Bestätigung u. Ausdehnung des Fhrnstandes Graz 21. 1. 1606 (für Rudolf v. Paar u. seine Vettern); Ldmann von Krain 26. 5. 1621; Bestätigung des Reichsfhrnstandes u. Wappenvermehrung Regensburg 4. 3. 1623 (für Rudolf, seine Brüder u. seinen Vetter Julius); Belehnung mit dem OHofpostmeisteramt von Ungarn, Böhmen u. Österreich ober u. unter der Enns Schloß Ebersdorf 4. 9. 1624, von Böhmen 10. 4. 1628, von Innerösterreich 1629, von Schlesien 1630; Reichsgf. . . 1636, Diplom Prag 21. 10. 1652 (für die Brüder Karl u. Peter); böhm. Inkolat Wien 6. 3. 1652; böhm. Bestätigung des Gfnstandes Regensburg 14. 1. 1654; Reichsgf. f. Franz 27. 1. 1654. Wappenvereinigung mit Schwamberg u. Rosenberg Wien 28. 11. 1665; niederösterreich. Herrenstand 11. 2. 1694; Reichsft. (primog.) mit Wappenbesserung Wien 1. 8. 1769 (für Johann Wenzel Gf Paar, Kais. WGRat u. Km., Obersten Reichshof- u. Gen.-Erbld.-Postmeister); erbl. Mitglied des ehem. Herrenhauses des österr. Reichsrats (am Fkm. Hartberg) Wien 18. 4. 1861; österr. Verleihung des Prädikates „Durchlaucht“ Ischl 20. 7. 1905. — Die Nachgeborenen führen den Namen Gf bzw. Gfn Paar. — W. (1769): Auf kais. gekr., nimbierten, g.-bew. schw. Reichsadler ein fstl. gekr. Schild, der get. u. 2mal gesp. u. mit gekr., gesp. Herzschild bel. ist, darin rechts oben in S. eine r. Rose, rechts unten in R. 3 s. Schrgr.-Balken (Rosenberg), links in R. auf gr. Boden ein schrtlder schw.-bew. s. Schwan (Schwamberg); 1. u. 6. von B. u. G. 5 mal schgr. get. (Paar), 2 in R. eine Kgskr., 3. u. 4. in G. ein gekr. schw. Adler, 5 in B. 3 g. Kgskr. übereinander.

Vgl. *Coth. Hofkal.* 1812, 1836, 1848, 1850 und 1942.

Chef.: Alfons Fürst Paar, * 1903.

Karl 4. Fürst Paar, * Brieg, Schles., 6. 1. 1806, † Bechyně, Böhmen, 17. 1. 1881; > Wien 30. 7. 1832 Ida Przssin v. u. zu Liechtenstein, * Eisgrub 12. 9. 1811, † Wien 27. 6. 1884, T. d. Johann-Joseph Fst v. u. zu L. u. d. Josephine Sophie Ldgfin zu Fürstenberg.

1. Karl 5. Fürst Paar, * Bechyně, Böhmen, 7. 7. 1834, † Wien 21. 4. 1917; > Wien 28. 5. 1866 Leopoldine Markgfin Pallavicini, * Wien 7. 10. 1845, † Kardaš-Recic 26. 10. 1928, T. d. Alfons Mgf P. u. d. Gabriele Ldgfin zu Fürstenberg.

Kinder:

- 1) Gfin Ida Maria, * Wien 1. 3. 1867, † Preitenstein 9. 8. 1945, K. u. K. PD. weiland der Kaiserin Elisabeth, StkrD.; > Wien 2. 9. 1890 Alfons Gf v. Mensdorff-Pouilly, * Boskowitz 16. 8. 1864, † Brünn 20. 6. 1935.
- 2) Gf Alfons, * Kardaš-Recic 14. 5. 1868, † Laibach 22. 9. 1903; > Wien 23. 5. 1901 Eleonore Przssin zu Windisch-Graetz, * Graz 17. 10. 1878, StkrD., T. d. Ernst Pr. zu W.-G. u. d. Kamilla Przssin zu Oettingen-Spielberg (*Lugano, via Mazzini 12, Schweiz*).

Sohn:

Alfons Maria Ernst Karl Leopold 6. Fürst Paar, Frhr auf Hartberg u. Krottenstein (Durchl.) (Posthumus), * Wien 15. 12. 1903, folgte seinem Großvater, dem 5. Fst Karl; ERr des souv. Malt.-RrO.; > Wien 15. 9. 1931 Sophia Gfin v. Schlitz gen. v. Görtz, * Rom 13. 5. 1906, T. d. Karl Erbgf v. Schl. gen. v. G. u. d. Amélie Przssin v. Thurn u. Taxis (*Lugano, via Mazzini 12, Schweiz*).

Kinder:

- (a) Gf Alfons Wenzel Maria Wilhelm Victor Karl Pius, * Morcote 31. 5. 1932.
 - (b) Gf Carl Eduard Ernst Maria Alfons, * Prag 4. 1. 1934.
 - (c) Gfin Eleonore Margarethe Maria Amélie Sophie Elisabeth, * Prag 11. 5. 1937.
- 3) Gfin Gabriele, * Kardaš-Recic 22. 8. 1869, † Loosdorf 11. 2. 1945, K. u. K. PD. u. StkrD.; > Wien 23. 8. 1898 Alfons Gf u. Marchese Piatti, * Wien 21. 2. 1866, † Loosdorf 29. 9. 1940.
 - 4) Gf Wenzel Maria Laurentius, * Kardaš-Recic 5. 9. 1878, K. u. K. Km. u. Rittm. a. D. (*Wien I., Josefsplatz 5, Palais Pallavicini*).

- 5) Gf Alexander Karl Maria Hugo, * Wien 1. 4. 1882, K. u. K. Km., ERr des souv. Malt.-RrÖ. (*Wien I, Josefspl. 5, Palais Pallavicini*).
- 6) Gf Eduard Maria Leopoldus Gratianus, * Wien 16. 12. 1884, † Wien 16. 8. 1945, K. u. K. Km.
2. Gf Rudolf Johann, * Bechyně 17. 8. 1836, † Wien 14. 9. 1873, K. u. K. Km.; > I. Wien 7. 8. 1864 Antonie Gfn Meraviglia-Crivelli, * Mailand 4. 5. 1840, † Wien 10. 11. 1867, T. d. Anton Gf M.-C. u. d. Maria Crescentia Gfn v. Bissingen und Nippenburg; > II. Graz 12. 2. 1872 Anna Maria Gfn v. Stürgkh, * Graz 1. 2. 1842, † Wien 15. 10. 1922, T. d. Karl Theodor Gf v. St. u. d. Adelheid Gfn O'Donell.

Sohn: erster Ehe:

Gf Ernst Rudolf Maria, * Wien 5. 11. 1867, † ebd. 7. 3. 1932; > Wien 19. 6. 1918 Martha Zauner, * Wien 12. 10. 1884, T. d. Ferdinand Kaspar Z. u. d. Rosina Maria Fischer (*Strobl a. Wolfgangsee*).

Sohn:

Gf Rudolf Anton Georg Ernst, * Wien 4. 12. 1915; > Wien 22. 9. 1942 Elisabeth Anna Rothe, * Biala, Ob.Schles., 1. 7. 1911, T. d. Hugo Rothe u. d. Helene Wenzelia Kubica (*Strobl a. Wolfgangsee u. Wien XIX, Hasenauerstr. 14*).

Pleiß — Putbus s. Bd. 1 (1951)

Radolin*

(des Stammes Koszucki)

Kath. u. ev. — Uradel des Stammes Koszutski, als dessen ältester Stammvater Comes Bogusza betrachtet wird, der 1253 sein Erbgut Koszuty dem Kloster Land schenkte (s. Cod. dipl. majoris Poloniae I, Nr. 313); Erwerb von Anteil Radolin um 1473 durch die Eheschließung des Stanislaus Koszucki gen. Policki, Herrn auf Policko, mit Dorothea Maczuda v. Radolin; Annahme des Besitzbeinamens „Radolinski“ als Hauptname durch deren Sohn Sedziwoj Koszucki gen. Policki um 1513; Kauf der Stadt und Hschaft Jarotschin 1660; Gründung der Stadt Radolin (jetzt Dorf) 1759. — Preuß. „Gfn Radolin-Radolinski“ Berlin 17. 2. 1836 (für Julius Stanislaus, Johann Ignatz und Wladislaus v. Radolin-Radolinski); erbl. Mitgl. des ehem. preuß. Herrenh. 20. 8. 1879; preuß. „Fst v. Radolin“ (primog., an den Besitz der gleichzeitig zur

Gfschaft erhobenen Fkhschaft Jarotschin geknüpft) mit „Durchlaucht“ Charlottenburg 16. 4. 1888 (für Hugo Gfn v. Radolin-Radolinski). — Die Nachgeborenen führen den Namen Graf bzw. Gräfin von Radolin. — W.: a) St. W. (W: „Leszczyc, Bróg“): In R. ein Strohdach auf 4 s. Pfählen. Auf dem gekr. H. mit r.-g. Decken das Schildbild schrg. gestellt vor einem nat. Pfauenfederbusch; b) (1888): wie StW. Schildh.: 2 widerseh. kgl. gekr. schw. (preuß.) Adler; Wahlspr.: Coelestium in ira tueor. Fstnhut u. -mantel. —

Stammreihe vgl. Goth. gd. Tschb. 1921; vgl. Goth. Hofkal. 1889 u. 1942.

Chef: Johannes Hugo 2. Fürst v. Radolin * 1894.

Emmerich Ladislaus Leszczyc Gf v. Radolin-Radolinski, * Siernik 6. 11. 1808, † Neapel 19. 4. 1879, Erbhr d. Hschaften Jarotschin und Radlin, Kr. Pleschen, Kgl. preuß. Khr; × Rogalin 1. 5. 1840 Josephine Gfn v. Radolin-Radolinska, * Radenz (Borzenciezki) 6. 3. 1809, † Jarotschin 6. 7. 1880, T. d. Johann Ignac Leszczyc Gf v. R.-R. u. d. Marie v. Nieborzyn-Nieboraska.

Hugo Eduard Kasimir Roger Julius Raoul Leszczyc 1. Fürst v. Radolin (Durchl.), * Posen 1. 4. 1841, † Jarotschin 20. 7. 1917, Fkhr der Gschaft Jarotschin und des Fstl. Radolinschen Geldfkm., erbl. Mitgl. des preuß. Herrenh., Kgl. preuß. Khr, Oberstruchseß und WGRat, OHofm. weil. des Kaisers Friedrich III., Kais. deutscher Botschafter a. D., ERr des souv. Malt.-RrO., Rr des Schw.AO.; × I. London 4. 7. 1863 Lucy Katharina Wakefield, * Baroley, Kaschmir, Indien, 1841, † Funchal, Madeira, 18. 3. 1880, T. d. Kgl. großbrit. Oberstlts a. D., Rt. Hon. Alfred Howard W., u. d. Mary Suffolk; × II. Oberglogau 4. 6. 1892 Johanna Gfn v. Oppersdorff, * Berlin 15. 5. 1864, † Locarno 8. 11. 1947, PD., ED. des souv. Malt.-RrO., T. d. Hans Gf v. O. auf Geppersdorf-Tropowitz, u. d. Elisabeth de Talleyrand-Périgord.

Kinder: a) erster Ehe:

1. Gf Alfred Bernhard Johannes Howard Gurney Leszczyc, * Jarotschin 18. 4. 1864, † Wiesbaden 13. 2. 1910; × Konstantinopel 4. 1. 1894 Elisabeth Gfn v. Königsmarck, * Kamnitz 27. 6. 1866 (evang.), T. d. Karl Gfn v. K. u. d. Leontine Gfn zu Sayn-Wittgenstein-Sayn (*Rottach-Egern*).

Kinder:

- 1) Wilhelm Johannes-Hugo Alfred Julius Alexander Leszczyc 2. Fürst v. Radolin (Durchl.), * Berlin 28. 8. 1894, Fkhr der Gfschaft Jarotschin (§) und Besitzer des Fstl. Radolinschen Geldfkm., Rittm. a. D.; × Weimar 8. 4. 1919 Eva Gfn v. Wedel, * Weimar 27. 11. 1893 (evang.), T. d. Ghzgt. sächs. WGRats.

Khrn und OSchloßhptms Oskar Gf v. W. u. d. Marie Gfin v. Beust (*Rottach-Egern am Tegernsee, Fürstenstraße 117*).

Kinder:

- (1) Gfin Marie Elisabeth Leontine Eleonore, * Berlin 27. 4. 1920 (*Hellbrunn 16 bei Salzburg, Österr.*).
 - (2) Gfin Cecilie Gabriele Lucy Josephine Diana, * Posen 26. 2. 1922 (*Hellbrunn 16 bei Salzburg, Österr.*).
 - (3) Gf Wilhelm Alfred Johannes Leo Maria Leszczyc, * Posen 23. 6. 1925, † Lazarett Eberbach, Rheingau, 2. 2. 1945 (an den Folgen seiner am 20. 1. 1945 erlittenen Verwundung).
 - (4) Gf Hugo Ignaz Moritz Botho, * Posen 26. 2. 1927 (*Rottach-Egern am Tegernsee, Fürstenstraße 117*).
 - (5) Gf Hubertus Julius Johannes Georg Ladislaus Leszczyc, * Schloß Jarotschin 5. 10. 1933 (*Rottach-Egern, Fürstenstraße 117*).
- 2) Gfin Lucy Charlotte Elisabeth Josephine Eleonore, * Berlin 28. 8. 1894, Pfarrgehilfin (Zwilling zu 1), (ev.) (*Rottach-Egern, Fürstenstraße 117*).
2. Gfin Lucy Josephine Julie, * Nancy 21. 6. 1872, ED. des Kgl. bayer. Theresien-O.; × Dresden 23. 1. 1899 Karl Gf v. Moy de Sons, * München 7. 9. 1863, † ebd. 2. 11. 1932, Kgl. bayer. Km., StRat i. a. o. D. und a. o. G. u. b. M. a. D., (*Hellbrunn 16, bei Salzburg, Österr.*).
- b) zweiter Ehe:
3. Gf Peter Alexander Wilhelm Maria Leszczyc, * St. Petersburg 2. 2. 1898; × Cormons, Italien, 5. 2. 1934 Elisabeth Coronini Gfin v. Cronberg, * Rom 11. 6. 1900, T. d. K. u. K. Km., a. o. G. u. b. M. a. D., Rudolf C. Gf v. C., u. d. Marianne Gfin v. Oppersdorff (*Locarno, Schweiz*).
-

Rohan

Kath. — Französ. Herrengeschlecht der Bretagne, das mit Alain Vicomte de Rohan (Morbihan, Bretagne) 1118—29 die Stammreihe beginnt. — Zwei Söhne des Jean Vicomte de Rohan († 1396) stifteten zwei Stämme der ältere, Duc de Rohan und Pair von Frankreich, 1603 für Heinrich († 13. April 1638), erlosch mit diesem und die Besitzungen gingen durch die Heirat seiner Erbtöchter Margarete († 1684) auf das Haus Chabot über (s. diese Abt.). Der Stifter der jüngeren Linie war Charles de Rohan († 29. 12. 1438), Herr von Guémenée (Loire-Inférieure) usw.; Erwerbung von Montbazou (Jndre-et-Loire) durch seinen Urenkel Louis III. († 18. 11. 1498); dessen Enkel Louis V. († 14. 5. 1557), Comte de Montbazou 1536, de Guémenée 1547; sein Sohn Louis VI. († 4. 5. 1611) erwirbt die Gfschaft Rochefort-en-Yvelin durch seine Heirat mit Leonore, Tochter des François de Rohan und der Catherine de Sully, Erbin dieser Gfschaft; Prince de Guémenée für denselben Montceau Sept. 1570, eingetr. 1571, durch Kg Karl IX. von Frankreich; (Duc de Montbazou und Pair von Frankreich Mai 1588, eingetr. 27. 4. 1589, für seinen ältesten Sohn Louis VII., † 1. 11. 1589); Duc de Montbazou und Pair von Frankreich März 1594, eingetr. 13. 3. 1595, für seinen dritten Sohn Hercules († 16. 10. 1654) durch Kg Heinrich II.; zwei Söhne des 4. Duc Charles († 10. 10. 1727) gründeten zwei Linien: die ältere (franz. Comte de l'Empire, Dipl. 2. 7. 1808 für Heinrich (7. Duc, † 1808); böhm. Fst mit „Hochgeboren“ lt. A. E. Wien, 17. Juni (Dipl. Wien 27. 11.) 1808, für denselben; Wiedereinberufung in die Pairie von Frankreich 4. 6. 1814, erbl. Pair 19. 8. 1815, erbl. Duc-Pair 31. 8. 1817 für den 8. Duc Charles († 24. 4. 1836); Anerkennung seiner Erbensprüche auf das Hzgt. Bouillon (von seiten seiner Großmutter) durch Schiedsgericht Leipzig, 1. 7. 1816, und Vorbehalt dieses Titels; Präd. Durchlaucht durch die österr. Staatskanzlei Wien 24. 12. 1825, für denselben und seine Geschwister) erloschen 10. 12. 1846. Die jüngere Linie stammt von Charles Comte de Rochefort-en-Yochin († 25. 2. 1766), gen. Prince de Rochefort. Übertragung der österr. Standesvorzüge der älteren Linie als österr. Fstnstand mit „Durchlaucht“ lt. A. E. Graz 23. 6. 1830, Diplom Wien 15. 5. 1833, auf seine Urenkel Camill und Benjamin, Neffen und Adoptivsöhne des Pr. Louis († 1836) von der älteren Linie; erbl. Mitgl. (am Fkm. Sichrow usw.) des Herrenh. des ehem. österr. Reichsrats Wien 18. 4. 1861. Besitz: Die Fkhschaften Sichrow, Böhm. Aicha, Lomnitz a. d. Popelka, Swijan, Alt-Aicha, Domaslowitz, Jilovy u. Siebendörfel, gestiftet 26. 2. 1847 und 21. 2. 1872. — Die Nachgeborenen führen den Namen Prinz bzw. Prinzessin Rohan (Durchlaucht). — W.: In R. 9 (3, 3, 3) aneinanderhängende durchbrochene g. Rauten. Fstnhut und -mantel.

Vgl. Goth. Hofkal. 1836, 1848, 1889, 1913 und 1939.

Chef: Alain Fürst Rohan, * 1893.

Benjamin-Armand-Julius Meriadec, Pr. v. Rohan-Rochefort, seit 15. 5. 1833 durch Adoption Pr. v. Rohan-Guémenée, * Brüssel 13. 6. 1804, † Prag 5. 8. 1846; × Dülmen 3. 10. 1825 Stephanie Przssin v. Croy, * Dülmen 5. 6. 1805, † Lissa a. d. E. 27. 9. 1884, T. d. August Hzg v. Cr. u. d. Anne de Rochechouart a. d. H. d. Ducs de Mortemart.

1. **Pr. Arthur, * Stičin 13. 6. 1826, † Preßburg 17. 2. 1885; × Prag 18. 6. 1850 Gabriele Gfin v. Waldstein, Hrin zu Wartenberg, * Stiahlau bei Pilsen 10. 9. 1827, † Florenz 14. 1. 1890, T. d. Christian Gf v. W. u. d. Marie Gfin v. Thun u. Hohenstein.**

1) **Alain Benjamin Arthur Fst Rohan, 12. Herzog v. Montbazou u. v. Bouillon, Pr v. Guémenée, v. Rochefort u. v. Montauban, * Budapest 8. 1. 1853, † Prag 23. 2. 1914, (folgte seinem Großoheim d. Fstn Camill, † Sichrow 13. 9. 1892), Fkhr a. Polaun m. Jesseney, erbl. Mitgl. d. Herrenh. d. österr. Reichsrates, K. u. K. WGRat, Km. u. Rr d. österr. O. v. GVließ, ERr d. souv. Malt.-RrO. usw.; × Prag 10. 10. 1885 Johanna Przssin v. Auersperg, * Teplitz 17. 9. 1860, † Sichrow 17. 12. 1922, Herrin d. Hschaft Albrechtsberg a. d. Pielach, K. u. K. PD., StkrD., T. d. Adolf Pr. v. A. u. d. Johanna Gfin Festetics v. Tolna.**

Kinder:

- (1) **Przssin Bertha Ernestine Aglae Severine Johanna Maria, * Prag 5. 1. 1889; × Sichrow 17. 6. 1920 Ottokar Picot de Peccaduc, Frhr v. Herzogenberg, * Bestwin 7. 4. 1871, K. u. K. Km., Sektionsrat i. R. (*Bergen bei Traunstein, Oberbayern*).**
- (2) **Przssin Johanna Maria Bertha Gabrielle Ernestine Daniela, * Sichrow 16. 7. 1890; × Sichrow, 20. 9. 1922 Rudolf Gf v. Colloredo-Mansfeld, * Sierndorf 16. 8. 1876, † ebd. 21. 3. 1948, K. u. K. Km. u. Kommerz.-Rat, ehem. Präs. d. Österr. Land- u. Forstwirtsch.-Ges., Bezirks-hptm a. D. (*Schloß Sierndorf bei Stockerau, NÖsterr.*).**
- (3) **Alain Anton Joseph Adolf Ignaz Maria Fürst Rohan, 13. Herzog v. Montbazou u. v. Bouillon, Pr. v. Guémenée, v. Rochefort u. v. Montauban (Durchl.), * Sichrow 26. 7. 1893, Fkhr auf Polaun (§), ERr d. souv. Malt.-RrO.; × Wien 29. 9. 1921 Margarete Przssin v. Schönburg-Hartenstein, * Wien 14. 12. 1897, StkrD., T. d. Aloys Fstn v. Sch.-H. u. d. Johanna Gfin v. Colloredo-Mannsfeld (*Wien III, Stammgasse 10*).**

Töchter:

- a. Przssin Marie-Jeanne Margarethe Gabrielle Michaela,
* Sichrow 20. 7. 1922; × Paris 1. 12. 1948 Pierre
Naquet, * (*Neuilly sur Seine, 2 rue Frederic
Passy*).
- b. Przssin Marguerite Johanna Gabrielle Michaela
Daniela, * Sichrow 21. 7. 1923; × Schloß Neudau,
Steierm., 29. 9. 1945 Kunata Gf Kottulinsky, Frhr v.
Kottulin, Krzischkowitz u. Dobrzenicz, * Schloß Neu-
dau, Steierm., 6. 4. 1914 (*Salsburg-Aigen, Reitgutweg*).
- c. Przssin Mabile Therese Gabrielle Michaela Maria,
* Sichrow 2. 10. 1924, × Traunkirchen 5. 6. 1952
Richard Gf Belcredi, * Lösch, Č. S. R. 26. 2. 1926
(.....).
- d. Przssin Gabrielle Karoline Marie Michaela Martha,
* Sichrow 5. 3. 1929.
- e. Przssin Aliette Franziska Bertha Michaela Pauline
Maria, * Sichrow 29. 6. 1930.
- f. Przssin Josseline Bertha Johanna Michaela Maria,
* Sichrow 15. 4. 1934.
- (4) Przssin Marie Anna Antonia Johanna Ernestine Gabriele,
* Sichrow 26. 7. 1893 (*Sierndorf bei Stockerau, Nieder-
Österr.*).
- (5) Pr. Karl Anton Adolf Julian Viktor Maria, * Albrechts-
berg 9. 1. 1898, auf Albrechtsberg a. d. Pielach; × Budapest
29. 6. 1933 Maria Gfn Apponyi v. Nagy-Appony, * Eber-
hard 29. 5. 1899, T. d. Albert Gfn A. v. N.-A. u. d. Klotilde
Gfn v. Dietrichstein-Mensdorff-Pouilly (*Schloß Albrechtsberg
a. P., Nieder-Österr.*).

Söhne:

- a. Pr. Karl-Alain Albert Maria, * Wien 11. 5. 1934.
- b. Pr. Albert Maria, * Melk 9. 5. 1936.
- 2) Pr. Joseph Arthur Ernst Viktor, * Budapest 15. 5. 1854,
† Nizza 6. 3. 1926, ERr des souv. Malt.-RrÖ.; × I. Agram
30. 4. 1883 Elisabeth Gfn Pejacevich v. Veröcze, * Nasic
13. 1. 1860, † Hietzing bei Wien 4. 8. 1884, T. d. Ladislaus Gfn
P. v. V. u. d. Gabriele Freiin Döry v. Jobáháza; × II. Plan-
kenstein 9. 4. 1891 Anna Lincke, * Wien 9. 3. 1867, † ebd.
18. 2. 1925, T. d. Rechnungsrates L. u. d.

Kinder: zweiter Ehe:

- (1) Przssin Josephine Franziska Anna Maria Eva, * Breitenfeld 10. 5. 1893; × Wien 21. 2. 1922 Friedrich Willner, * Wien 16. 5. 1887 (*Oxford, Engld.*).
 - (2) Pr. Joseph Carlos Arthur Maria Meriadee Emmanuel, * Neuhaus a. d. Triesting 19. 9. 1895, † Turnau 6. 6. 1931; × London 14. 12. 1922 Dilkusha Wrench, * T. d. u. d. (*London*).
 - 3) Przssin Maria Bertha Franziska Felicia Johanne, * Teplitz 21. 5. 1860, † Wien 19. 1. 1945; × Prag 28. 4. 1894 Karl Pr. v. Bourbon, Infant v. Spanien, Hrg v. Madrid, * Laibach 30. 3. 1848, † Varese 18. 7. 1909.
2. Pr. Louis, * Sichrow 17. 6. 1833, † Monte Carlo 27. 1. 1891; × Prag 9. 1. 1866 Helene Gfn v. Auersperg, * Prag 7. 3. 1835, † Schloß Chaustnik, Böhmen 4. 10. 1897, T. d. Franz Gfn v. A. u. d. Theresia Freiin v. Scheibler.

Sohn:

Pr. Raoul Benjamin Louis Maria Alain Jean, * Lissa 20. 10. 1860, † Schloß Chaustnik, Böhmen 22. 8. 1931, Rittm. a. D.; × Dalkey b. Dublin 17. 10. 1888 Mary Agnes Rock, * North Bank, Middle Essex, 1. 11. 1865, † Schloß Chaustnik, Böhmen, 6. 2. 1926, T. d. John R. auf Bienfield Park u. d. Josephine San Giovanni.

Kinder:

- (1) Przssin Mary Helene Luise Agnes, * Biarritz 3. 4. 1891 (*Danehurst, Furners Green, Uckfield, Sussex*).
- (2) Pr. Charles Viktor Maria Jean Ludwig, * Folkestone 26. 6. 1894, Olt a. D.; × Budweis 26. 11. 1923 Maria Anna Edle v. Hardtmuth, * Wien 11. 4. 1903, T. d. Fabrikanten Franz Edler v. H. u. d. Anna v. Rostoczil (*Danehurst, Furners Green, Uckfield, Sussex*).

Söhne:

- a. Pr. Charlie Louis Francis Raoul Oscar Maria, * Budweis 5. 12. 1924; × Durham, North Carolina, USA, 2. 9. 1949 Nancy Southgate-Jones, * Durham, North Carolina, USA 11. 6. 1927, T. d. u. d. (*Easton, Pa., U.S.A.*).

Tochter:

Przssin Elizabeth Camille Mary Ann, * Easton, Pa., USA. 3. 12. 1951.

- b. Pr. Louis Francis Raoul Olivier Carl Maria, * Budweis 8. 6. 1927, Royal Air Force Volunteer Reserve (*Danehurst, Furners Green, Uckfield, Sussex*).
- c. Pr. Raoul Benjamin Richard Maria Carl Josef Judas Taddäus, * Budweis 9. 1. 1932 (*Danehurst, Furners Green, Uckfield, Sussex*).
- (3) Przssin Teresita Mary Jeanne Raouline Felicite Antoinette, * Pau 14. 1. 1896; × Schloß Chaustnik 17. 10. 1923 Adolf Rr Weiß v. TESSBACH, * Wien 9. 6. 1897, Dr. jur. et. agr. (*Wien I, Nibelungenhof I*).
- (4) Pr. Raoul Gaston Eugene Marie Victor Camille, * Bournemouth, Engl. 17. 7. 1897; × Budapest 15. 1. 1925 Helene (Illy) Maria Baronesse Luzensky v. Luzzna-Reglicze u. Osgyan, * Osgyan 19. 6. 1906, T. d. Heinrich Baron v. L.-R. u. d. Margarethe Majoross v. Perente (*Wien I, Nibelungenhof I*).
- Töchter:
- a. Przssin Beatrix Mary Agnes Livia, * Budapest 31. 3. 1926; × Rysava (*Prag*).
- b. Pr. Heinrich Otto Marie Josef Raoul, * Wien 28. 9. 1930, aktiv bei Royal Engineers.
- c. Przssin Marie Antoinette, * Chaustnik 28. 5. 1934 (*Wien I, Nibelungenhof I*).
- (5) Przssin Klotilde Margarete Victoria Mary Helene, * Sandown, Insel Wight, 13. 7. 1901; × Schloß Chaustnik 19. 4. 1927 Otto Rr Weiß v. Teßbach, Dr. jur., * Wien 3. 5. 1898, † bei Patzau, ČSR, 11. 5. 1945 (*Wien I, Nibelungenhof I*).
-

Romanowsky

A.

Orthod. — Des Pr. Roman Petrowitsch v. Rußland, * 1896 (s. I. Abt.), Gemahlin Prascovia Dimitriewna Gfn Scheremetjew, * 1901, erhielt für sich und ihre Nachkommen durch Ukas d. Gfsten Wladimir als Chef des Hauses Romanow 7. 5. 1951 den Namen und Titel Fstin Romanowskaja bzw. Fst Romanowsky mit „Durchlaucht“.

Prascovia Fürstin Romanowskaja geb. Gfn Scheremetjew, * Poltawa 2. 10. 1901 a. St., T. d. Dimitrij Sergejewitsch Gf Sch. u. d. Irene Illarionowna Gfn Woronzow-Dascakow; × (in nicht hausgesetzmäßiger Ehe) Antibes 3. 11. 1921 a. St. Roman Petrowitsch Pr. v. Rußland, * Peterhof 5. 10. 1896 a. St. (s. Abt. I) (Rom).

-
1. Fst Nikolaus, * Antibes 13. 9. 1922 a. St.; × Cannes 21. 1. 1952 Sveva Fstin della Gherardesca, *..... (.....)
 2. Fst Dimitrij, * Antibes 4. 5. 1926. (.....)

B.

I.

Orthod. — Des Pr. Andreas Alexandrowitsch v. Rußland, * 1897 (s. I. Abt.), Nachkommen aus seiner Ehe mit Donna Elisabeth Ruffo a. d. H. der Duchi di Bagnara, * 1887, † 1940, erhielten durch Ukas d. Gfsten Wladimir als Chef des Hauses Romanow 7. 5. 1951 den Namen und Titel Fstin Romanowskaja bzw. Fst Romanowsky mit „Durchlaucht“.

Elisabeth (Fürstin Romanowskaja, geb.) Ruffo a. d. H. der Duchi di Bagnara, * Snamenskoje 8. 1. 1887, † London 29. 10. 1940; T. d. Don Fabrizio R. Duca di Sant'A. u. d. Natalia Alexandrowna Fstin Meschtschersky; × I. St. Petersburg 17. 1. 1907 Alexander Alexandrowitsch de Friderici, † 1916, Kais. russ. Rittm. u. Adjutant des Gfstn Boris Wladimirowitsch (gesch.); × II. (in nicht hausgesetzmäßiger Ehe) Yalta 12. 6. 1918 Andreas Alexandrowitsch Pr. v. Rußland, * St. Petersburg 12. 1. 1897 a. St. (s. I. Abt.) (*Lynted Court, Littingburne, Kent, Engl.*).

-
1. Fstin Xenia, * 10. 3. 1919; × 17. 6. 1945 Calhoun Ancrum, * Major d. U.S.A. (.....)
 2. Fst Michael, * 1921; × 1951 Elena Duranewa (*San Francisco, USA*).
 3. Fst Andreas, * 21. 1. 1923. (.....)

II.

Orthod. — Des Pr. Andreas Alexandrowitsch v. Rußland, * 1897 (s. I. Abt.), Gemahlin Nadine McDougall, * 1908, erhielt durch Ukas des Gfsten Wladimir als Chef des Hauses Romanow 7. 5. 1951 für sich u. ihre Nachkommen den Namen u. Titel Fstin Romanowskaja bzw. Fst Romanowsky mit „Durchlaucht“.

Nadine Fstin Romanowskaja, geb. McDougall, * 1908, T. d. Kgl. großbrit. Oberstlts Herbert McD. auf Cawston Manor, Norfolk, u. d.; < (in nicht hausgesetzmäßiger Ehe) 1942 Andreas Alexandrowitsch Pr. v. Rußland, * St. Petersburg 12. 1. 1897 (s. I. Abt.).

Fstin Olga, * ... 1949.

C.

Orthod. — Des Pr. Theodor Alexandrowitsch v. Rußland, * 1898 (s. I. Abt.), Gemahlin Irene Pawlowna Fstin Paley, * 1903, erhielt für sich u. ihre Nachkommen durch Ukas des Gfsten Wladimir als Chef des Hauses Romanow 7. 5. 1951 den Namen u. Titel Fstin Romanowskaja bzw. Fst Romanowsky mit „Durchlaucht“.

Irene Pawlowna Fürstin Romanowskaja, geb. Przssin Paley, * Paris 8./21. 12. 1903, gesch. 22. 7. 1936 (> II. Robert de Monbrison), T. d. Paul Alexandrowitsch Gfst v. Rußland u. d. Olga Valerianowna Fstin Paley Gfin v. Hohenfelsen, geb. Karnowitsch (aus russ. Erbadel); < (in nicht hausgesetzmäßiger Ehe) Paris 31. 5. 1923 Feodor Alexandrowitsch Pr. v. Rußland, * St. Petersburg 11. 12. 1898 (s. I. Abt.) (*Wilderness House, Hampton Court, Surrey, Engl.*).

Fst Michael, * 4. 5. 1924.

D.

Orthod. — Des Pr. Nikita Alexandrowitsch v. Rußland, * 1900 (s. I. Abt.), Gemahlin Marie Illarionowna Gfin Woronzow-Daschkow; < 1922, erhielt für sich und ihre Nachkommen durch Ukas des Gfsten Wladimir als Chef des Hauses Romanow 7. 5. 1951 den Namen u. Titel Fstin Romanowskaja bzw. Fst Romanowsky mit „Durchlaucht“.

Maria Illarionowna Fstin Romanowskaja, geb. Gfin Woronzow-Daschkow, * Zarskoje Sselo 31. 1. 1903 a. St., T. d. Illarion Illarionowitsch Gf W.-D. u. d. Irina Wassiliewna Naryschkin (aus russ. Erbadel); < (in nicht hausgesetzmäßiger Ehe) Paris 19. 2. 1922 Nikita Alexandrowitsch Pr. v. Rußland, * St. Petersburg 4. 1. 1900 (s. I. Abt.) (*San Francisco, Newport City, USA*).

-
1. Fst Nikita, * 13. 5. 1923. (.....)
 2. Fst Alexander, * 22. 11. 1929. (.....)

E.

I.

Orthod. — Des Pr. Rostislaw Alexandrowitsch v. Rußland, * 1902 (s. I. Abt.), erste Gemahlin Alexandra Pawlowna Fstin Galitzin, * 1905, erhielt für sich u. ihre Nachkommen durch Ukas des Gfsten Wladimir als Chef des Hauses Romanow 7. 5. 1951 den Namen und Titel Fstin Romanowskaja bzw. Fst Romanowsky mit „Durchlaucht“.

Alexandra Pawlowna Fstin Romanowskaja, geb. Fstin Galitzin, * Martino, Prov. Nowgorod, 7. 5. 1905 (gesch.), T. d. Kais russ. Stallmstrs Pawel Pawlowitsch Fst G. auf Martino u. d. Alexandra Fstin Mestschersky; × (in nicht hausgesetzmäßiger Ehe) Chicago 1. 9. 1928 Rostislaw Alexandrowitsch Pr. v. Rußland, * Clitodor, Krim, 11. 11. 1902 (s. I. Abt.) (*Chicago, Lester Avenue*).

Fst Rostislaw, * ... 1938 (*Chicago, Lester Avenue*).

II.

Orthod. — Des Pr. Rostislaw Alexandrowitsch v. Rußland, * 1902 (s. I. Abt.), zweite Gemahlin Alice Baker, *, erhielt für sich und ihre Nachkommenschaft durch Ukas des Gfsten Wladimir als Chef des Hauses Romanow 7. 5. 1951 den Namen und Titel Fstin Romanowskaja bzw. Fst Romanowsky mit „Durchlaucht“.

Alice Fstin Romanowskaja, geb. Baker, *, × (in nicht hausgesetzmäßiger Ehe), Rostislaw Alexandrowitsch Pr. v. Rußland, * Clitodor, Krim, 11. 11. 1902, gesch. 1947 (s. I. Abt.) (*Chicago, Northern Michigan Av. 900*).

Fst Nikolaus, * ... 1946.

F.

Orthod. — Des Pr. Wassilij Alexandrowitsch v. Rußland, geb. 1907 (s. I. Abt.), Gemahlin Nathalie Alexandrowna Fstin Galitzin, * 1907, erhielt für sich und ihre Nachkommen durch Ukas des Gfsten Wladimir als Chef des Hauses Romanow den Namen und Titel Fstin Romanowskaja mit „Durchlaucht“.

Nathalie Alexandrowna Fstin Romanowskaja geb. Fstin Galitzin,
 * Moskau 13. 10. 1907, T. d. Alexei Wladimirowitsch Fst G. u. d.
 Ljubow Glebow (aus russ. Erbadel); > (in nicht hausgesetzmäßiger
 Ehe) Wassilij Alexandrowitsch Pr. v. Rußland (*San Francisco*).

Fstin Marina, * ... 1939.

Romanowsky

(a. d. H. Beauharnais)

Orthod. — Altes aus dem Orleanais stammendes Adelsgeschlecht, das seine Abkunft von Guillaume de Beauharnais, Seigneur de Miramion et de la Chaussee 1398, herleitet. — Comte des Roches-Baritaud (Dpt. Loire-et-Cher) Juni 1759; Marquis de Beauharnais Juli 1764. Des Alexander Vicomte de Beauharnais und der Josephine Tascher de la Pagerie, späteren Kaiserin der Franzosen, Sohn Eugène de Beauharnais, * 3. 9. 1781, † 21. 2. 1824, wurde franz. Prince 1. 2. 1805, VKg von Italien 7. 6. 1805, Fst v. Venedig 1807, von seinem Stiefvater, dem Kaiser Napoleon, adoptiert Nov. 1807, bayer. Hzg v. Leuchtenberg (Markt im bayer. Reg.-Bez. OPfalz) und Fst v. Eichstätt (Stadt im bayer. Reg.-Bez. Mittelfranken) mit dem persönl. Präd. „Kgl. Hoh.“ und dem erbl. „Durchlaucht“ 14. 11. 1817; bayer. Wappenvermehrung 17. 3. 1826; russische Verleihung des Präd. „Kais. Hoh.“ 2./14. 7. 1839 (für den Hzg Maximilian, * 2. 10. 1817, † 1. 11. 1852, des obengen. Eugène Sohn, bei seiner Vermählung mit Maria Nikolajewna Gfstin v. Rußland, * 6./18. 8. 1819, † 9./21. 2. 1876); russ. Wappenvermehrung mit dem russ. Reichsadler 12. 8. 1839; russ. Verleihung des Präd. „Kais. Hoh.“ 17. 2. 1852 und russ. Fst Romanowsky mit „Kais. Hoh.“ 6./18. 12. 1852 (für die gesamte Nachkommenschaft). — W. (1890): Gev.; 1 u. 4 in S ein b. Balken (Leuchtenberg), 2 in Gr. ein beiderseits von 3 (2,1) g. Sternen begl. auf der Klinge mit einem g. Stern bel. aufrechter g. Marschallsdegen, 3 in S. ein schw. Balken, bes. mit 3 schw. Merletten (Beauharnais). 3 gekr. H.; die beiden äußeren mit dem franz. Marschallstabe, der mittlere mit dem kais. russ. Adler. Hgzskr. u. -mantel.

Vgl. Goth. Hofkal. 1936 und 1941.

Maximilian 2. Herzog v. Leuchtenberg, * 2. 10. 1817, †
 1. 11. 1852; > 14. 7. 1839 Maria Nikolajewna Gfstin v. Rußland,
 * 6./18. 8. 1819, † 9./21. 2. 1876. T. d. Nicolaus I. Kaiser v. R. u.
 d. Alexandra Feodorowna Przssin v. Preußen.

1. **Nikolai Maximilianowitsch Fürst Romanowsky, 3. Herzog von Leuchtenberg**, * 23. 7./4. 8. 1843, † 25. 12. 1890/6. 1. 1891.

(Nachkommen s. Abt. Leuchtenberg im Goth. Hofkal. 1939, III. Abt. B.)

2. **Georg Maximilianowitsch Fürst Romanowsky, 5. Herzog von Leuchtenberg**, * St. Petersburg 17./29. 2. 1852, † Paris 3. 5. 1912; < I. Stuttgart 30. 4./12. 5. 1879 **Therese Hzgin von Oldenburg**, * 30. 3. 1852, † 7./19. 4. 1883, T. d. Peter Hzg v. O. u. d. **Therese Przssin v. Nassau**; < II. Peterhof 16./28. 8. 1889 **Anastasia Nikolajewna Przssin Petrowitsch Njegosch von Montenegro**, * Cetinje 23. 12. 1867 a. St., † Kap Antibes, Frankr., 15. 11. 1935, gesch. durch den Heil. Synod 15. 11. 1906 (< II. Jalta 29. 4. 1907 a. St. Nikolaus Nikolajewitsch Gfst von Rußland, * St. Petersburg 6. 11. 1856, † Kap Antibes 5. 1. 1929), T. d. Nikolaus I. Kg v. M. u. d. Milena Vukotic.

Kinder: a) erster Ehe:

- 1) **Alexander Georgjewitsch Fürst Romanowsky, 6. Herzog von Leuchtenberg** (Kais. Hoh.), * St. Petersburg 1./13. 11. 1881, folgte seinem Vater; ehem. Kais. russ. Oberst im GHus.-Rgt, vorm. Kmdt des 4. Donrgts, à la suite d. LG 4. Schützenrgts., Rr des Andreas-O., Annunc.-O.; < (in nicht hausgesetzmäßiger Ehe) St. Petersburg 9./22. 4. 1917 **Nadescha Nikolajewna Caralli**, * St. Petersburg 2./15. 6. 1883 (< I. Ignatiew, gesch. durch Ukas des Heil. Synods 9./22. 10. 1916) (*Neuilly-sur-Seine, Boul. de la Saussaye 29*).

b) zweiter Ehe:

(Pr. bzw. Przssin Romanowsky, Hoh. durch russ. Verleihung Peterhof 14./26. 6. 1899).

- 2) Pr. **Sergej Georgjewitsch**, * Peterhof 4./16. 7. 1890, ehem. Flügeladj. u. Kais. russ. Kapitänlt. z. See, Rr des Andreas-O.
 3) Przssin **Helene Georgjewna**, * Nizza 3./15. 1. 1892; < 1917 **Stefan Gf Tyszkiewicz**, * ... (*Paris, Av. Constant Coquelin 6*).

Romanowsky-Iljinsky

Orthod. — Des Gfsten Dimitrij Pawlowitsch v. Rußland, * 1891 (s. I. Abt.), Gemahlin Audrey Emery, * 1904, erhielt für sich und ihre Nachkommen durch Ukas des Gfsten Kyrill als Chef des Hauses Romanow 28. 7. 1935 den Namen u. Titel Fstin Romanowskaja-Iljinskaja bzw. Fst Romanowsky-Iljinsky mit „Durchlaucht“.

Audrey Fstin Romanowskaja-Iljinskaja geb. Emery, * New-York 4. 1. 1904 (gesch. 12. 1937), T. d. John E. u. d. (× II. Maidstone ... 3. 1939 Demetrius Fst Djordzadze); × (in nicht hausgesetzmäßiger Ehe) Biarritz 21. 11. 1926 Dimitrij Pawlowitsch Gfst v. Rußland, * Illinskoje b. Moskau 6. 9. 1891 a. St. (s. I. Abt.).

Fst Pawel, * ... (*Charleston, S. Carolina, USA.*)

Romanowsky-Iskander

Orthod. — Des Gfsten Nikolaus Konstantinowitsch v. Rußland, * 1850, † 1918 (s. I. Abt.), u. s. Gemahlin Nadejda Alexandrowna Dreyer (aus russ. Erbadel), * 1861, Sohn: Alexander Nikolajewitsch, * 1889, erhielt für sich u. seine Nachkommen durch Ukas den Namen u. Titel Fst Romanowsky-Iskander mit „Durchlaucht“.

Nadejda Dreyer, * 1861, †, T. d. Kais. russ. Alexander D. u. d.; × (in nicht hausgesetzmäßiger Ehe) Orenburg Nikolaus Konstantinowitsch Gfst v. Rußland, * St. Petersburg 14. 2. 1850, † Taschkent 1918 (s. I. Abt.).

Alexander Nikolajewitsch Fürst Romanowsky-Iskander, * Taschkent 15. 11. 1889, Kais. russ. Offizier i. Leib-Garde-Kürass.-Rgt. I. M. der Kaiserinmutter; × I. Olga Rogowskoy (aus russ. Erbadel), * (gesch.), T. d. Josef R. u. d.; × II. Nathalia Hanykow (aus russ. Erbadel), * St. Petersburg 30. 12. 1893, T. d. Konstantin H. u. d. ...

erster Ehe:

1. Fst Kyrill, * ... 5. 12. 1915.
2. Fstin Nathalia, * ... 10. 2. 1916.

Romanowsky - Krassinsky

Orthod. — Des Gfstn Andreas v. Rußland, * 1879 (s. I. Abt.), Gemahlin Mathilde-Maria Felixowna Kszessinska (aus poln. Adel), * 1872, erhielt für sich u. ihre Nachkommen durch Ukas des Gfstn Kyrill als Chef des Hauses Romanow 28. 7. 1935 den Namen und Titel Fstin Romanowakaja-Krassinskaja bzw. Fst Romanowsky-Krassinsky mit „Durchlaucht“.

Mathilde-Maria Fürstin Romanowskaja-Krassinskaja geb. Kzessinska, * St. Petersburg 19. 8. 1872 a. St., T. d. Felix K. u. d.; > (in nicht hausgesetzmäßiger Ehe) Cannes 17. 1. 1921 Andreas Wladimirowitsch Gfst v. Rußland, * Zarskoje Sselo 2. 5. 1879 a. St. (s. I. Abt.) (*Paris XVI, Villa Molitor 10*).

Fst Wladimir, * 31. 6. 1902 (*Paris XVI, Villa Molitor 10*).

Romanowsky - Kutuzow

Orthod. — Des Pr. Dimitrij Alexandrowitsch v. Rußland * 1901 (s. I. Abt.), Gemahlin Marina Sergoiewna Gfin Golenistscheff-Kutuzow, * 1912, erhielt für sich u. ihre Nachkommen durch Ukas des Gfstn Kyrill als Chef des Hauses Romanow 28. 7. 1935 den Namen u. Titel Fstin Romanowakaja-Kutuzowa mit „Durchlaucht“.

Marina Fstin Romanowskaja-Kutuzowa geb. Gfin Golenistscheff-Kutuzow, * St. Petersburg 7. 11. 1912 (> II. Otto de Neufville, New York), T. d. Sergej Gf G.-K. u. d. Maria Bezobrosow (aus russ. Erbadel); > (in nicht hausgesetzmäßiger Ehe) Paris 25. 11. 1936 Dimitrij Alexandrowitsch Pr. v. Rußland, * Gatschina 2. 8. 1901 (s. I. Abt.).

Fstin Nadejda, * 20. 7. 1933.

Rosenberg s. Bd. 1 (1951)

Ruffo *

Kath. — Süditalienischer Uradel, der unter dem Namen „Magna Domus“ urkundlich 1002 zuerst erscheint (Archiv der Badia della Trinità della Cava Cod. dipl. cav. V. S. 168) u. zu einem der sieben „großen Häuser“ Neapels zählte. — Die nachweisbare Stammreihe beginnt mit Ademarus Rufuscomes, † 1049 (Ex Bibl. Angelica Romae Ms 276. fol. 310 et seq.). Im 11. und 12. Jahrh. beherrschte das Geschlecht fast ganz Calabrien, weshalb sich die ältere Linie Ruffo di Calabria nennt. Verleihung der Grafschaft Catanzaro durch Kaiser Friedrich II., dessen Testament von dem Großmarschall Pietro Ruffo und dessen Bruder Fulcone mitunterzeichnet wurde (10. 12. 1250); Bestätigung der Verleihung durch Kaiser Conrad IV. 1252 (Capasso Bartolomeo: *Historia dipl. Regni Siciliae inde ab anno 1250 ad annum 1266*, S. 28) u. Papst Innocenz IV. Anagni Okt. 1254 (Les registres d'Innocent IV par E. Berger, Tome III, Nr. 8119—8193—8268) mit dem Recht, sich bei der Ausstellung von Urkunden der „*Dei Gratia comes Catanzari*“ zu bedienen; Signore di Badolata e della Rocca di Niceforo 1289, Signore del Principato di Altavilla 1316, Conte di Montalto 1327, Marchese di Cotrone 1390. Die noch blühenden Linien stammen von Fulcone (Bruder von Pietro) und dessen Gemahlin Margherita von Pavia, Erbin von Sinopoli (Prov. Reggio). — W. (StW.): Von S. über Schw. spitzenweise (3 ganze, 2 halbe Spitzen) get. Auf dem H. mit schw.-s-Decken ein wachs. schw. Roß.

Vgl. Goth. Hofkal. 1843 und 1942; A.-T. in E. 4.

I. Linie: Ruffo di Calabria, Principe di Palazzolo

Stammvater: Carlo, 4. Conte di Sinopoli-Fabrizio, 7. Conte di Sinopoli, † 1587, erhielt das Principato di Scilla 31. 10. 1578; er heiratete Ippolita di Gennaro, Erbin der Contea di Nicotera. Sein Neffe Muzio heiratete Camilla, Tochter des Francesco Santapau, Principe di Butera, von dem sie das Marchesato di Licodia erbte, sowie Witwe u. Erbin des Gutierrez Velasquez, 1. Principe di Palazzolo, von dem sie das Principato di Palazzolo geerbt hatte. Deren Sohn Vincenzo, 2. Principe di Palazzolo, † 1632, erbte 1610 die mütterlichen Titel u. heiratete 1615 seine Cousine Giovanna Ruffo di Calabria, Enkelin des 1. Principe di Scilla u. Erbin des Principato di Scilla, der Contea di Sinopoli und der Contea di Nicotera; Erwerbung des Ducato di Guardia Lombarda, infolge der Heirat seines Enkels Guglielmo, 6. Principe di Scilla mit Silvia della Marra, Erbin der obengenannten Herrschaft; sein Enkel Fulco, 8. Principe di Scilla, heiratete Carlotta della Leonessa, Erbin des Principato di Sepino und des Ducato di San Martino; er wurde

18. 1. 1828 Grande von Spanien 1. Kl. und 24. 12. 1828 Duque di Santa Cristina (Spanischer Titel). Dessen Enkel Fulco, 10. Principe di Scilla, trat die Titel Principe di Palazzolo und Marchese di Licodia an seinen zweiten Bruder Francesco und die Titel Duca di Guardia Lombarda, Conte di Sinopoli an seinen dritten Bruder Beniamino ab; ital. Bestätigung der Abtretung 1891; ital. Bestätigung der Titel Principe di Scilla, Duca di Guardia Lombarda, Conte di Sinopoli e di Nicotera, Barone di Calanna e di Crispano, Principe di Palazzolo, Marchese di Licodia und Duca di Santa Cristina. — Die Nachgeborenen dieser Linie führen den Familiennamen: Ruffo di Calabria mit dem Prädikat „Don“ bzw. „Donna“ (unter Einschaltung des Vornamens).

Chef: Don Baldassare Ruffo di Calabria, Principe di Palazzolo, * 1879.

Don Fulco Ruffo di Calabria, 8. Principe di Palazzolo, * Neapel 11. 6. 1801, † Turin 17. 4. 1848, a. o. G. u. b. M. des Kgs Beider Sizilien beim sard. Hof u. in der Schweiz; > 12. 10. 1835 Donna Eleonora Galletti di San Cataldo, * Palermo 10. 2. 1810, † ebd. 18. 4. 1885, T. d. Salvatore G. di San C., Principe di Fiumesalato, u. d. Donna Concetta Platamone.

1. Don Fulco Ruffo di Calabria-Santapau, 10. Principe di Scilla, 8. Principe di Palazzolo, 5. Duca di Guardia Lombarda, 2. Duque di Santa Christina, 8. Marchese di Licodia, 16. Conte di Sinopoli, 9. Conte di Nicotera, Barone di Calanna e di Crispano (trat einen Teil dieser Titel ab) (s. o.), * Palermo 6. 2. 1837, † Neapel 30. 6. 1875, folgte seinem Großvater; > I. Paris 20. 10. 1859 Marie du Barry de Merval, * Paris 1. 4. 1839, † ebd. 4. 9. 1851, T. d. Félice du B. de M., Duc de Rombies u. d. Marie Mélanie de Remeuf; > II. Paris 10. 9. 1863 Marguerite Bonin de la Bonninière, * Paris 17. 11. 1841, † ebd. 19. 3. 1887, T. d. Eduard Ferdinand de la B, Vicomte de Beaumont Vassy, u. d. Angeline Marie Fries.

Töchter: a) erster Ehe:

1) Donna Eleonora Margherita Maria Luigia Ruffo di Calabria Santapau, Principessa di Scilla (pers. Titel), 1. Principessa di Sepino, Duquesa de San Martino in Valle Caudina (pers. Titel), Duchessa di Santa Cristina (durch besondere Anerkennung u. Übertragung Rom 18. 11. 1928), Contessa di Nicotera (pers. Titel), Baronessa di Calanna e Crispano (pers. Titel) (vgl. Goth. Hofkal., Art. Sepino), * Paris 4. 1. 1861, ED. d. souv. Malt.-RrO.; > Florenz 30. 4. 1878 Raffaele Marchese Torrigiani, * Florenz 25. 8. 1853, † ebd. 4. 12. 1927 (ital. Genehmigung lt. Kgl. Erlaß vom 12. 1. 1879 u. Min.-Erlaß vom 25. 7. 1907, für seine Person die Titel seiner Gattin zu führen).

b) zweiter Ehe:

- 2) Donna Maria Salusia, * Reggio-Calabria 5. 8. 1869, PD. weiland der Kgin-Mutter v. Italien, HofD. der Kgin; > Florenz 3. 9. 1895 Don Giuseppe Caracciolo, l. Principe di Candriano, * Genf 10. 10. 1849, † Venedig 1. 10. 1920.
 - 3) Donna Sofia Maria Felicità, * Fontainebleau 11. 12. 1874; > Florenz 12. 12. 1900 Eduardo Conte Coardi di Carpenetto a. d. H. der Marchesi di Bagnasco, * Turin 7. 2. 1857, † Rom 13. 1. 1927, Kgl. ital. Gen. u. Armeekmdt.
2. Don Fulco Francesco di Paola Ruffo di Calabria, 9. Principe di Palazzolo, 9. Marchese di Licodia, * Turin 21. 6. 1842, † Rom 22. 11. 1906; > Palermo 3. 1. 1874 Donna Stefania Galletti di San Cataldo, * Noto 8. 7. 1850, † Rom 26. 10. 1910, T. d. Baldassare G. di San C., Principe di Fiumesalato u. d. Donna Carolina Buglione.

Kinder:

- 1) Don Salvatore Nicola Fulco Luigi Beniamino Ruffo di Calabria, 10. Principe di Palazzolo, 10. Marchese di Licodia, Patrizier von Neapel, * Neapel 12. 9. 1875, † Rom 15. 3. 1931, ERr d. souv. Malt.-RrO.; > I. Carimate 3. 12. 1900 Carla Arnaboldi-Gazzaniga a. d. H. der Conti di Pirocco, * Mailand 24. 1. 1875, † Rom 22. 6. 1925, > II. Rom 9. 8. 1930 Costantina Giacosa, * Ivrea, Turin, 4. 10. 1891.
- 2) Don Baldassarre Giovanni Battista Maria Antonio Fulco Ruffo di Calabria, 11. Principe di Palazzolo, 11. Marchese di Licodia, Patrizier von Neapel, * Neapel 27. 9. 1879, folgte seinem Bruder; ERr d. souv. Malt.-RrO., Justiz.-Rr des Konstantin-O. v. St. Georg; > Florenz 6. 1. 1917 Antonietta Del Re, * Turin 19. 1. 1895, T. d. Gen. Giuseppe D. R. u. d. Maria Giulia Quadrio di Perando (*Florenz, Via Masaccio 57*).
- 3) Don Umberto Fulco Rufo Giovanni Maria, * Rom 7. 2. 1883, † Florenz, vorm. Kgl. ital. Zeremonienmeister, Bailli u. Großkr. d. souv. Malt.-RrO., Bailli u. Justiz-Großkr. u. Präs. der Deputation des Konstantin-O. v. St. Georg; > Florenz 26. 2. 1906 Donna Isabella Torrigiani, * Florenz 11. 3. 1886, ED. d. souv. Malt.-RrO., Justiz-GroßkrD. d. Konstantin-O. v. St. Georg u. StkrD., T. d. Don Raffaele Marchese T., Principe di Scilla u. d. Donna Margherita Ruffo di Calabria Principessa di Scilla (s. o.) (*Rom, Via Ofanto 18*).

Kinder:

- (1) Don Francesco di Paola Salvatore Raffaello Stefano Fulco Rufo, * Florenz 25. 6. 1907, Dr. jur., ERr d. souv. Malt.-RrO., Justiz-Rr d. Konstantin-O. v. St. Georg;

× Florenz 18. 2. 1937 Oddina Maria Arrigoni degli Oddi,
 * Padua 18. 8. 1908, T. d. Carlo Ettore Conte A. degli O.
 u. d. Maria Anna dei Conti di San Giorgio (*Rom, Via
 Ofanto 18, u. Padua, Pal. Arrigoni*).

Töchter:

- a. Donna Isabella Fabrizia Maria Anna Stefania
 Margherita Carola Valeria Giovanna Rufina Cumara,
 * Florenz 15. 9. 1937.
 - b. Donna Maria Anna Covella Carla Stefania Margherita
 Isabella Alberta Rufina, * Florenz 12. 11. 1939.
- (2) Donna Stefania Margherita Francesca Maria Luisa,
 * Florenz 25. 8. 1909, JustizD. d. Konstantin-O. v. St.
 Georg; × Florenz 7. 6. 1941 Ludovico Roberto Conte
 Lucchesi Palli a. d. H. der Principi di Campofranco,
 * Venedig 7. 5. 1908, Justiz-Rr d. Konstantin-O. v. St.
 Georg (*Brunnsee, Post Weiterfeld, Steiermark*).
- (4) Donna Eleónora Maria Carola Emanuela, * Rom 1. 1. 1890;
 × Florenz 1. 2. 1917 Enrico Ruggero a. d. H. der Conti de
 Bellegarde de Saint Lary, *, † (auf See) 24. 5. 1941,
 Kgl. ital. Kpt. z. See.
3. Don Fulco Beniamino Tristano Ruffo di Calabria, 5. Duca
 di Guardia Lombarda, 16. Conte di Sinopoli, * Genua 9. 7.
 1848, † Neapel 28. 4. 1901; × Brüssel 14. 7. 1877 Laura Mossel-
 man du Chenoy, * Brüssel 22. 12. 1854, † Neapel 1. 6. 1925,
 T. d. Theodore Conte M. du Ch. u. d. Isabelle Comtesse Coghén,

Kinder:

- 1) Donna Eleonora Maria Vittoria, * Neapel 6. 6. 1882; × I. im
 Haag 27. 11. 1911 Carlo Grifeo a. d. H. der Principi di
 Partanna, * Neapel 20. 12. 1873, † Venedig 21. 7. 1914, Kgl.
 ital. Freg.-Kpt.; × II. Neapel 14. 7. 1918 Edmond Paul
 Chedeville, * Paris 5. 6. 1882, † Manoir de Tierville 21. 5. 1939,
 Ing. (*Manoir de Tierville*).
- 2) Don Fulco, 1. Principe Ruffo di Calabria (ital. Ver-
 leihung vom 15. 3. 1928), 6. Duca di Guardia Lombarda,
 17. Conte di Sinopoli, * Neapel 12. 8. 1884, † Marina di Massa
 23. 8. 1946, vorm. Senator des Kgreichs Italien; × Turin 30. 6.
 1919 Luisa Gazelli, * Turin 19. 5. 1896, PD., T. d. Augusto
 dei Conti Gazelli di Rossana u. de San Sebastiano di Rossana
 u. d. Maria dei Conti Rignon.

Kinder:

- (1) Donna Maria-Cristina Laura, * Rom 25. 5. 1920; × Rom
 11. 6. 1940 Dr. Ing. Casimiro San Martino a. d. H. der



*Die siegreiche Flotte des Malteser Ordens unter dem Befehl des Fra Fabrizio Ruffo
Groß Prior von Bagnara kehrt mit eroberten türkischen Kriegsschiffen nach Malta zurück.*

Gemälde im Palais des Gouverneurs in Malta



1

- Marchesi di San Germano, * Campiglione, Pinerolo, 5. 8. 1903 (*Turin, Corso Galileo Ferrario 71*).
- (2) Donna Laura Maria Rufina, * Rom 31. 5. 1921; > 1946 Nob. Bettino Ricasoli a. d. H. Baroni R. Firidolfi, * Florenz 7. 4. 1922 (*Florenz, Lung' Arno Corsini 14*).
- (3) Don Fabrizio Beniamino, * Rom 6. 12. 1922.
- (4) Don Augusto, * Rom 28. 8. 1925, ✕ 2. 11. 1943.
- (5) Don Antonello, * Rom 31. 5. 1930.
- (6) Donna Paola, * Forte dei Marmi 11. 9. 1937.
- 3) Don Ludovico (Luigi) Maria Augusto Carlo, 1. Conte Ruffo di Calabria (ital. Verleihung lt. kgl. Dekret vom 8. 7. 1909), * Neapel 7. 12. 1885, † Uccle 15. 6. 1952, Dr. Ing.; > I. Laroche, belg. Prov. Luxemburg, 4. 8. 1909 Agnès Orban de Xivry, * Löwen 21. 10. 1886, † Brüssel 26. 12. 1944, T. d. Alfred Baron O. de X. u. d. Henriette Roberti de Winghe; > II. 3. 7. 1946 Jacqueline de Terlinden, * Saint Gilles 12. 12. 1912, T. d. Charles Vicomte de T. u. d. Marguerite Orban de Xivry.
- Tochter: erster Ehe:
 Donna Yolande Marie Gérard Julie Isabelle, * Laroche 28. 9. 1911, † Laroche 26. 12. 1946.

II. Linie: Ruffo

Stammvater: Nicola Ruffo. — Sein Sohn Esau, 1. Signore di Bagnara (Prov. Reggio); Carlo, 5. Signore di Bagnara, wurde Duca di Bagnara 1582 (durch Philipp II.); dessen beide Söhne Francesco u. Antonio stifteten die nachfolgenden Äste. — Die Mitglieder dieser Äste führen den Familiennamen Ruffo mit dem Prädikat Don bzw. Donna unter Einschaltung des Vornamens.

1. Ast: Duca di Bagnara

Stammvater: Francesco, 2. Duca di Bagnara, † 1643. — Dessen ältester Sohn Carlo, 3. Duca († 1693) erhielt das Principato di Sant' Antimo 1641; sein jüngerer Sohn Paolo war der Stammvater der erloschenen Linie der Principi di Castelcicala, Duchi di Calvello (durch Nachfolge des Hauses Cotina) s. Goth. Hofkal., Art. Castelcicala. — Francesco, 2. Principe und 4. Duca († 1723) erhielt das Principato della Motta San Giovanni 1682; Duca di Baranello 1723 (für Paolo, Halbbruder des 4. Duca Francesco). — Ital. Anerkennung der obengenannten Titel lt. Min.-Dekret vom 18. 3. 1895.

Chef: Don Girolamo Principe Ruffo, Duca di Bagnara * 1876.

Don Francesco Ruffo, 11. Duca di Bagnara, 9. Principe di Sant' Antimo, 8. Principe della Motta San Giovanni, 4. Duca

di Baranello, * San Lucido 22. 3. 1779, † Neapel 13. 2. 1865;
 × Neapel 7. 10. 1798 Nicoletta Filangieri, * Palermo 10. 11. 1779,
 † ebd. 8. 6. 1834, T. d. Girolamo Pr. di Cutò u. d. Donna Rosalia
 di Napoli.

1. Don Vincenzo Ruffo, 12. Duca di Bagnara usw., * Cannitello
 6. 12. 1801, † Castellammare di Stabia 13. 8. 1880; × Neapel
 19. 4. 1838 Sarah Louisa Strachan, * Genua 29. 4. 1818,
 † ebd. 6. 2. 1881, T. d. Admirals Sir Richard Baronet St. u. d.
 Louisa Dillon, Marchesa di Salsa.

Sohn:

Don Fabrizio Ruffo, 13. Duca di Bagnara usw., * Neapel
 10. 4. 1843, † Rom 2. 7. 1917, Ital. Senator, ERr d. souv. Malt.-
 RrO.; × Neapel 22. 1. 1868 Lucia Saluzzo, * Neapel 10. 8.
 1846, † Rom 10. 6. 1923, T. d. Don Gioacchino Marchese S.
 u. d. Luise Lefèvre a. d. H. der Conti di Balsorano.

Kinder:

(1) Donna Maria Lucrezia, * Neapel 9. 5. 1872, †;
 × Castellammare di Stabia 9. 9. 1895 Vittorio Balbo
 Bertone Conte di Sambuy, †, Kgl. ital. Gen.
 d. Kav. a. D.

(2) Don Gioacchino Ruffo, 14. Duca di Bagnara, 12. Principe di
 Sant'Antimo usw., Patrizier von Neapel, * Neapel
 29. 1. 1879, † Castellammare di Stabia 12. 5. 1947; × I.
 Rom 28. 4. 1909 Flaminia Przzsin Odescalchi, * Livorno
 20. 6. 1882, † Santa Marinella 29. 1. 1948 (Ehe für ungültig
 erklärt Rom 24. 5. 1911; × II. Rom 12. 2. 1926 Giam-
 battista Pr. Rospigliosi), T. d. Baldassare Fat O. u. d.
 Emilia a. d. H. der Conti Rucellai; × II. Castellammare
 di Stabia 19. 6. 1915 Michela Monetti, * Moncalieri,
 † Castellammare di Stabia 4. 3. 1936, T. d.

2. Don Girolamo Ruffo, * Palermo 11. 2. 1814, † Neapel 23. 7.
 1888; × I. Neapel 28. 4. 1838 Donna Elena Filomarino a. d.
 H. der Principi della Rocca d'Aspro, * 17. 2. 1820,
 † (infolge Schiffbruch) zwischen Neapel-Marseille 25. 4. 1854, T. d.
 Giacomo F., Pr. d. R. d'A. u. d. Rosa Pssa Cattaneo della Volta,
 Marchesa di Montescaglioso; × II. Neapel 27. 9. 1857 Teresa
 Sanfelice a. d. H. der Duchi di Bagnoli, * Neapel 13. 7. 1830,
 † ebd. 21. 2. 1869, T. d. Nazario S., Duca di B. u. d. Giovanna Cat-
 taneo a. d. H. der Principi di San Nicandro; × III. Portici 25. 10.
 1873 Donna Felicità Filomarino a. d. H. der Principi della
 Rocca d'Aspro, * Palo del Colle, Bari, 15. 2. 1817, † Rom 14. 7.
 1907, StkrD. u. PD. (× I. Carlo Principe Brancaccio di Trig-
 giano, † 25. 8. 1868) (Schwester der ersten Gemahlin).

Kinder: a) erster Ehe:

- 1) Don Francesco, * Neapel 15. 7. 1840, † San Giorgio Cremano 4. 7. 1881; × Neapel 22. 3. 1875 Donna Margherita Caracciolo a. d. H. der Principi di Forino, * Neapel 19. 2. 1847, † ebd. 6. 5. 1935, GroßkrD. des Konstantin-O. v. St. Georg (× I. Barone Serafino Silvestri, † 16. 1. 1869; × III. Neapel 27. 7. 1882 Don Alfonso Principe u. Marchese Saluzzo, Duca di Corigliano, † Neapel 9. 7. 1904), T. d. Agostino C., Pr. di F. u. d. Maddalena a. d. H. der Duchi Giordano di Tomasi.

Söhne (Ital. Verleihung [primog.] des Titels „Principe Ruffo“ lt. Kgl. Dekret 3. 2., Diplom für Girolamo Ruffo Raccogni 7. 9. 1901):

- (1) Don Girolamo I. Principe Ruffo, 15. Duca di Bagnara, 13. Principe di Sant'Antimo, 12. Principe della Motta San Giovanni, 8. Duca di Baranello usw., Patrizier von Neapel (folgte seinem Vetter Don Gioacchino, 14. Duca di Bagnara), * Catignano 9. 2. 1876, E. u. Dev.-Rr d. souv. Malt.-RrO., × Neapel 25. 7. 1896 Antonia Folgori a. d. H. der Marchesi di Ducenta, * Neapel 4. 2. 1875, † Castellaneta 7. 1. 1943, T. d. (Neapel, Monte di Dio 18).

Kinder:

- a. Don Francesco, * Neapel 23. 6. 1897; × Florenz 25. 7. 1920 Maria Antonia Massimo a. d. H. der Conti di Frassineto, *
- b. Don Fernando, * Castellammare di Stabia 21. 8. 1898.
- c. Donna Fabrizia Marchesa di Ducenta, * Neapel 16. 2. 1902 (Erneuerung dieses Titels lt. Kgl. ital. Entschließung vom 29. 3., Diplom San Rossore 8. 10. 1925); × Neapel 9. 4. 1921 Raffaele Giovinazzi, Marchese di Ducenta, * (Rom, Via Cuboni 10).
- (2) Don Giuseppe Ruffo, Duca di Baranello, * Neapel 9. 1. 1877 (Genehmigung zur pers. Führung dieses Ducatitels auf Lebenszeit lt. Kgl. ital. Dekret vom 8. 4. u. Diplom vom 9. 8. 1929), E. u. Dev.-Rr d. souv. Malt.-RrO., Kgl. ital. Gen. d. Kav. a. D.; × Neapel 15. 11. 1906 Nob. Maria a. d. H. der Conti Pavoncelli, * Neapel 15. 7. 1884, † Vevey, Schweiz, 6. 4. 1946, T. d. Nob. Nicola di Giuseppe Conte P. u. d. Donna Giulia Monaco a. d. H. der Principi di Arianello (Rom, Via Giacomo Puccini 11).

- 2) Don Fabrizio Duca di Sasso-Ruffo, * Portici 17. 5. 1846, † Upton Tower, England, 15. 4. 1911, ERr d. souv. Malt.-RrO.; × St. Petersburg 18. 5. 1877 Natalia Alexandrowna Fstin Meschtschersky, *, †, T. d. Alexander Fst M. u. d. Elisabeth Stroganoff.

Töchter:

- (1) Donna Marussia, * Tegernsee 30. 7. 1879; × St. Petersburg 30. 10. 1902 Peter Baron Wrangell a. d. H. Ludenhof, * St. Petersburg 29. 6. 1874, vorm. Kais. russ. Kptlt z. S. u. Mar.-Att. a. D.
- (2) Donna Olga, * Kursk 25. 8. 1883; × St. Petersburg 1908 Boris Petrowitsch Ogarev, * 26. 3. 1881, vorm. Kais. russ. Kpt. d. GArt. (gesch.).
- (3) Donna Elisabeth, * Snamenskoje 8. 1. 1887, † London 29. 10. 1940; × I. St. Petersburg 17. 1. 1907 Alexander Alexandrowitsch Friderici, * 30. 8. 1878, † 1916, Kais. russ. Kpt. d. GKav. (gesch.); × II. Yalta 12. 6. 1918 Andreas Alexandrowitsch Pr. v. Rußland, * St. Petersburg 12. 1. 1897 (s. d. Art. Romanowsky in diesem Band) (*Lynted Court, Littingburne, Kent*).
- b) sweiter Ehe:
- 3) Donna Maria Giovanna Cobella, * Neapel 30. 10. 1858, †; × Neapel 12. 10. 1881 Don Francesco Carafa della Quadra, 10. Principe di Castel San Lorenzo, *, † Neapel 1. 11. 1917.
- 4) Donna Maria Rosalia, * Rom 15. 4. 1862, †; × Neapel 28. 6. 1882 Pietro Barone d'Andria, *, † 20. 9. 1908.
- 5) Donna Maria Immacolata, * Neapel 14. 12. 1866, †; × Neapel 20. 10. 1890 Nob. Andrea Capone, *; † Rom 11. 3. 1937, Kgl. ital. GLt. a. D.

2. Ast

Stammvater: Antonio Ruffo, † 1678, (jüngster Sohn des Carlo Ruffo, Duca di Bagnara, * 1566, † 1610, u. d. Antonia Spadafora, † 1619), 1. Principe della Scaletta, Signore di Guidomandri (Prov. Messina) 30. 7. 1672 durch Kauf dieses Fstts (Titel erstmalig 27. 7. 1614 verliehen) von Francesco Ventimiglia, Principe di Castellbono. Seine beiden Söhne Placido und Giovanni (aus seiner Ehe [1641] mit Alfonsina Gotho Baronessa della Floresta di Santa Lucia) stifteten die beiden nachfolgenden Zweige.

1. Zweig: Principe Ruffo, Principe della Scaletta.

Stammvater: Placido Ruffo, * Messina 8. 1. 1646, † 4. 5. 1710, 2. Principe della Scaletta (seit 23. 7. 1678), Signore di Guidomandri. Er erhielt für das mütterliche Lehen della Floresta (durch Karl II.) 22. 8. 1670 den Titel Principe und erwarb durch Kauf die Lehen Giampiglieri, Molino und Artalia. — Nach dem kinderlosen Tode des ältesten seiner Enkel, Calogero, 4. Principe della Scaletta und 3. Principe della Floresta, * 1704, † 1743, entstand ein Streit um die Erbfolge zwischen der Schwester dieses Letzteren, Antonia Ruffo (> Antonio Ruffo, 2. Duca Ruffo), und ihrem Onkel Giovanni Ruffo; durch Vergleich und Investitur vom 2. 6. 1745 verblieb der Titel Principe della Scaletta in dem älteren Zweige und wurde Giovanni Ruffo zuerkannt; der Titel Principe della Floresta wurde Antonia Ruffo und maritali nomine 2. 6. 1745 ihrem Gatten Antonio Ruffo zuerkannt und ging so auf den jüngeren Zweig über. Principe Ruffo durch kgl. sizil. Dekret 6. 11. 1815 für Alvaro, Botschafter des Kgr. Beider Sizilien am Wiener Kongreß; Barone di Monaco, Lupponaro, San Giorgio, Cucco, Rande und Cordonetto (Lentini), di San Basilio, Castellana und del Fegotto (Prov. Syrakus) durch Erbschaft von der Familie Jacona della Castellana 1. 2. 1820 (ital. Bestätigung 15. 6. 1898 und 22. 5. 1900).

Chef: Don Rufo Vincenzo Principe Ruffo, Principe della Scaletta usw., * 1888.

Don Antonio 2. Principe Ruffo, 8. Principe della Scaletta, Signore di Guidomandri, Barone di Monaco usw., * Messina 15. 3. 1778, † Nizza 11. 7. 1846, Kgl. sizil. Gen.-Lt., Gesandter, St.Min. des Krieges, der Marine u. der Ausw. Angelegenheiten, Khr. usw.; > Catania 7. 6. 1808 Francesca Jacona Baronessa della Castellana, Cucco, San Basilio e del Fegotto, * Caltagirone 10. 2. 1790, † Rom 13. 8. 1867, T. d. Vincenzo Barone J. della C. u. d. Giuseppina Bonanno dei Baroni di Polino.

1. Don Vincenzo 3. Principe Ruffo, 9. Principe della Scaletta usw., * Catania 25. 6. 1810, † Rom 6. 5. 1889, FM., Kmdt der Leibgarde Kg Ferdinands II. u. Franz II. von Sizilien; > Wien 1. 7. 1837 Ernestine Gfn v. Wrba u. Freudenthal, * Wien 8. 4. 1819, † Neapel 11. 8. 1907, Hof- u. PD der Kgin v. Sizilien, Stkr.D., T. d. Eugen Gf v. W. u. F. u. d. Barbara Gfn Erdödy v. Monyorókerék u. Monoszlo.

Sohn:

Don Antonio 4. Principe Ruffo, 10. Principe della Scaletta usw., Patrizio napoletano, * Neapel 11. 10. 1845, † ebd. 30. 8. 1928; > Rom 18. 10. 1879 Donna Ludovica Borghese,

* Frascati b. Rom 23. 6. 1859, † Rom 22. 11. 1928, StkrD., ED. d. souv. Malt.-RrO., T. d. Don Marcantonio Principe B. u. d. Therese de La Rochefoucauld a. d. H. der Ducs d'Estissac.

Kinder:

- (1) Donna Ernestina, * Rom 18. 10. 1880, StkrD., ED. des bayer. Theresien-O.; × Rom 29. 10. 1913 Erwein Gf v. Schönborn-Wiesentheid, * Wiesentheid 6. 10. 1877, † München 12. 11. 1942, Dr. jur., Dr. med., Dr. phil. h. c., EMitgl. der Univ. Würzburg, ERr d. souv. Malt.-RrO. (*Pommersfelden b. Steppach, Bayern*).
- (2) Donna Elena, * Rom 3. 4. 1883, StkrD., GroßkrD. d. Konstantin-O. von St. Georg, ED. u. Dev.-D. d. souv. Malt.-RrO.; × Rom 8. 2. 1922 Stanislaus Fst zu Sayn-Wittgenstein-Sayn, * Düsseldorf 23. 9. 1872, Bailli u. Großkr. d. souv. Malt.-RrO., Bailli u. Großkr. d. Konstantin-O. v. St. Georg (*Wiesentheid, UFranken, und Seeheim b. Ammerland, OBayern*).
- (3) Don Rufo Vincenzo 5. Principe Ruffo, 11. Principe della Scaletta, Signore di Guidomandri, Barone di Monaco usw., * Rom 15. 12. 1888, Dr. jur. u. Dr. phil., EBailli u. Großkr. sowie Präs. d. ital. Genossenschaft u. vorm. a. o. G. u. b. M. des souv. Malt.-RrO., Bailli u. Justiz-Großkr. d. Konstantin-O. v. St. Georg; × Rom 28. 11. 1914 Gabriella Contessa Bacci, * Bologna 8. 6. 1892, Justiz-GroßkrD. des Konstantin-O. v. St. Georg, T. d. Annibale Conte Bacci u. d. Marchesa Alfonsina Rusconi (*Rom, Villa Ruffo Scaletta, Via di Villa Ruffo 27*).

Kinder:

- a. Don Sigerio Antonio Benedetto Annibale, * Rom 24. 10. 1915, ERr d. souv. Malt.-RrO.; × Loreto 18. 8. 1942 Anna Maria Moscioni-Negri, * Pesaro 26. 7. 1924, T. d. Giulio Barone M.-N. u. d. Nob. Maria Ugolini (*Rom, Via di Villa Ruffo 27*).

Kinder:

- a) Donna Maria Gabriella, * Gaiana, Bologna, 23. 7. 1943.
 - b) Don Antonio, * Bologna 4. 1. 1945.
 - c) Don Rufo, * Pesaro 1. 2. 1946.
 - d) Don Giulio, * Rom 20. 7. 1950.
- b. Donna Ludovica, * Rom 17. 3. 1917; × Rom 28. 6. 1947 Manfredi Conte Terzi di Sissa, * Rom 7. 6. 1916 (*Salò Lago di Garda u. Rom, Via di Villa Ruffo 27*).

- c. Don Giovanni Battista, * Rom 12. 11. 1918, vermißt in Rußland seit Dez. 1942; × Rom 8. 2. 1941 Carla Guglielmi di Vulci, * Civitavecchia 24. 2. 1919, T. d. Benedetto G., Marchese di V. u. d. Donna Giulia Carafa della Stadera dei Duchi d'Andria (*Rom, Via di Villa Ruffo 27*).
- (4) Donna Teresa, * Rom 25. 11. 1890, StkrD.; × Rom 30. 6. 1912 Gian Battista Conte Spalletti-Trivelli, Patrizier von Reggio Emilia, nobile di Bologna, * Rom 23. 6. 1890, ERr d. souv. Malt.-RrO. (*Rom, Piazza Aracoeli 1*).
- (5) Donna Maria-Nives, * Rom 16. 8. 1898, StkrD.; × Rom 10. 1. 1924 Erwein Otto Philipp Fst v. der Leyen u. zu Hohengeroldseck, * Waal 31. 8. 1894, Kapitular-GrKomtur d. bayer. St.-Georg-O. (*Unterdiessen b. Landsberg, Bayern*).
2. Don Giuseppe, * Messina 28. 6. 1818, † Neapel 19. 11. 1868; × Neapel 24. 1. 1852 Maria Giuseppa Maresca Donnorsò, * Neapel 29. 5. 1828, † ebd. 26. 2. 1904, T. d. Nicola M. Duca di Serracapriola u. d. Margherita a. d. H. der Duchi di Sangro.

Söhne:

- 1) Don Nicola, * Rom 1. 9. 1864, † Neapel 29. 3. 1944; × Neapel 18. 4. 1887 Donna Maria Luisa Quarto a. d. H. der Duchi di Belgioioso, * Neapel 30. 9. 1866, T. d. Francesco Q., Duca di B., u. d. Luisa Sorvillo (*Neapel, Riviera di Chiaja 255*).

Kinder:

- (1) Don Giuseppe, * Neapel 3. 7. 1888, † ebd. 25. 10. 1942; × Neapel 31. 7. 1919 Donna Maria Felicità Capece-Minutolo a. d. H. der Duchi di S. Valentino, * Neapel 12. 7. 1885, † ebd. 4. 10. 1940, T. d. Don Giuseppe C.-M. dei Duchi di S. V. u. d. Nob. Antonietta Affaitati dei Marchesi di Canosa.

Tochter:

- Donna Maria, * Neapel 20. 8. 1920; × Neapel 29. 4. 1946 Eugenio Imperato, * (*Neapel, Viale Elena 23*).
- (2) Don Francesco di Paola, * Neapel 19. 5. 1890.
- (3) Don Guglielmo, * Neapel 11. 8. 1892, Priester.
- (4) Donna Maria-Luisa, * Neapel 21. 12. 1894; × Neapel 10. 2. 1915 Don Fernando d'Avalos dei Principi di Pescara, * Neapel 24. 12. 1894 (*Neapel, Riviera di Chiaja, Pal. Quarto*).

- (5) Don Giovanni Battista, * Neapel 28. 12. 1897, Priester
(*Neapel, Riviera di Chaija* 255).
- (6) Donna Anna, * Neapel 9. 3. 1900.
- (7) Don Guido, * Neapel 4. 12. 1906; × Civitavecchia 29. 7. 1942 Pia Turci, * Civitavecchia 23. 1. 1918, T. d. . . . u. d. . . .
(*Bellavista-Portici, Villino Mele*).

Kinder:

- a. Donna Nicoletta, * 21. 5. 1943.
- b. Donna Marina, * 1. 6. 1944.
- c. Donna Maria Cristina, * 24. 4. 1947.
- d. Don Giuseppe, * 31. 12. 1949.
- 2) Don Luigi, * Rom 5. 1. 1867, † das. 29. 3. 1931; × Neapel 29. 7. 1895 Giuditta Pellicano, * Castellammare di Stabia (Neapel) 22. 7. 1873, † Somma Vesuviana 19. 2. 1942, T. d. Pier Domenico Marchese P. u. d. Donna Maria Cristina a. d. H. der Duchi Riario-Sforza.

Tochter:

Donna Maria Rosario, * Neapel 8. 5. 1896 (*Rom*).

3. Don Francesco I. Marchese Ruffo, * Neapel 8. 9. 1827, † ebd. 28. 2. 1872 (Kgl. neapolit. Verleihung des Marchesetitels [primog.] 19. 1. 1854); × I. Neapel 19. 11. 1853 Donna Lucia Grifeo, * Palermo 20. 1. 1828, † Rom 25. 9. 1863, T. d. Don Giuseppe G., Principe di Partanna u. d. Donna Agata Moncada a. d. H. d. Principi di Paternò; × II. Neapel 11. 4. 1866 Raffaella di Capua Sanseverino, * Neapel 5. 9. 1836, † ebd. 6. 8. 1914, T. d. Francesco di C. S., Conte di Saponara u. d. Donna Costanza Capece Zurlo.

Kinder: a) erster Ehe:

- 1) Don Alfonso, 2. Marchese Ruffo, * S. Giorgio a Cremano (Neapel) 23. 6. 1859, † Neapel 30. 11. 1922; × Florenz 30. 4. 1888 Maria Pia Gerini, * Florenz 17. 6. 1866, † (durch Kraftwagenunglück) Vairano (Cassino) 20. 6. 1907, T. d. Antonio Marchese G. u. d. Donna Anna Maria dei Principi Borghese.

Sohn:

Don Michele 3. Marchese Ruffo, * Neapel 23. 1. 1892 (ital. Anerkennung des Marchesetitels [primog.] u. Nob. dei Principi della Scaletta, lt. Erlaß vom 30. 6. 1927), ERr. u. Dev. Rev. d. souv. Malt.-RrO.; × Neapel 5. 4. 1923 Maria Cristina a. d. H. der Conti Capece Galeota, * Neapel 24. 7. 1903, ED. d. souv. Malt.-RrO., T. d. Francesco Conte

C. G. u. d. Donna Teresa Colonna a. d. H. der Principi di Paliano (*Florens, Via del Campuccio 53*).

Kinder:

- a. Don Rufo Alfonso, * Neapel 2. 6. 1924, Dr. jur.
- b. Don Francesco d'Assisi, * Neapel 31. 5. 1925, Dr. jur., ital. Diplomat.
- c. Don Livio, * Roccaraso 10. 8. 1926.
- d. Donna Maria Pia, * Posillipo, Neapel, 2. 1. 1932.
- e. Don Carlo, * Posillipo, Neapel, 27. 4. 1941.

b) zweiter Ehe:

- 2) Donna Francesca di Paola, * Neapel 30. 1. 1867, † ebd. 21. 3. 1942.
- 3) Donna Francesca Saveria, * Neapel 13. 3. 1869, † ebd. 19. 9. 1946.
- 4) Donna Costanza, * Neapel 4. 3. 1870, † ebd. 17. 2. 1946.

2. Zweig: Principe della Floresta.

Stammvater: Giovanni, * Messina 1666, † ebd. 1738, Sohn des Don Antonio Ruffo, Principe della Scaletta, † 16. 6. 1678, u. d. Alfonsina Gotha Baronessa della Floresta (Erbin), wurde am 24. 12. 1729 von Kaiser Karl VI. zum (1.) Duca Ruffo ernannt. Sein Sohn Antonio (* Messina 20. 1. 1706, † ebd. 21. 12. 1753), 2. Duca Ruffo, vermählte sich mit seiner Cousine Antonia Ruffo und erhielt den Titel „Principe della Floresta“ (primog.) infolge Übereinkommen mit dem älteren Zweig 2. 6. 1745 (ital. Anerkennung dieser Titel lt. Min.-Dekret vom 25. 10. 1903).

Chef: Don Fabrizio Duca Ruffo Principe della Floresta, * 1916.

Don Giuseppe Duca Ruffo, Principe della Floresta, * Messina 21. 10. 1828, † ebd. 6. 3. 1869; × Donna Giuseppa Calcagno a. d. H. der Duchi d'Ossada, * Messina 9. 4. 1837, † ebd. 15. 3. 1915, T. d. ... u. d. ...

-
1. Don Calogero Duca Ruffo, Principe della Floresta, * Messina 13. 3. 1856, † San Opolo (Messina) 19. 10. 1933; × Mailand 28. 6. 1878 Giovanna Loffredo a. d. H. der Duchi d'Ossada, * Messina 24. 1. 1857, † ebd. 15. 2. 1949, T. d. ... u. d. ...
 2. Don Vincenzo, * Messina 11. 8. 1857, † Patti 6. 7. 1918; × Messina 2. 4. 1880 Isabella Alfonsa Karlitzki, * Paris 22. 1. 1860, T. d. ... u. d. ...

Kinder:

- 1) Donna Cobella, * Patti 1. 5. 1884; × Patti 22. 9. 1909 Antonio Pisani (*Patti*).
- 2) Don Giuseppe Duca Ruffo, Principe della Floresta, * Patti 13. 8. 1886, † Turin 3. 12. 1950, folgte seinem Oheim Don Calogero, † 19. 10. 1933 (s. o.); × Neapel 1. 12. 1915 Maria Felicia (Elena) Gabaldi, * Foggia 29. 10. 1896, T. d. ... u. d.
Söhne:

- (1) Don Fabrizio Vincenzo Duca Ruffo, Principe della Floresta, * Mailand 1. 10. 1916; × Rom 20. 3. 1943 Anna Benincasa, * Rom 26. 3. 1920, T. d. ... u. d. ...
Sohn:

Don Massimo Marco Giuseppe Leopoldo, * Rom 23. 3. 1944.

- (2) Don Renato Calogero, * Neapel 30. 5. 1918.

- 3) Donna Odolina, * Patti 3. 2. 1890; × Patti 2. 6. 1917 Pericles Natoli, Rechtsanwalt (*Patti*).
- 4) Donna Costanza, * Neapel 7. 5. 1892; × Patti 15. 4. 1920 Silverio Saccà (*Messina*).
3. Don Gioacchino Barone Ruffo, * Messina 6. 8. 1865, † ebd. 9. 4. 1935 (ital. Verleihung des Barontitels durch Kgl. Dekret vom 1. 5. 1925, Diplom vom 23. 1. 1927); × Rom 27. 1. 1889 Maria Stella Righetti, * Rom 24. 8. 1865, † Messina 15. 2. 1919, T. d. ... u. d. ...

Sohn:

Don Ennio Barone Ruffo, * Messina 1. 2. 1895, † San Pancrazio (*Messina*) 25. 5. 1945; × Rom 27. 10. 1920 Amelia Pellegrini Quarantottia. d. H. der Marchesi di Casciolino Nob. romana, * Rom 2. 6. 1903 (*San Giorgio, Messina*).

Töchter:

- (1) Donna Maria-Letizia, * Messina 27. 3. 1926.
 - (2) Donna Lucilla, * Rom 7. 1. 1932; × Rom 5. 1. 1953 Vittorio Matricardi, * ..., Lt in der Italien. Kriegsmarine.
 - (3) Donna Marina, * Rom 7. 1. 1932 (Zwillingschw. d. Vor.).
-

R u s p o l i *

(a. d. H. Marescotti)

Kath. — Der Überlieferung nach aus Schottland stammendes Geschlecht. Die Stammreihe beginnt mit Pietro de Calveis, der um 1300 von Bagnacavallo nach Bologna übersiedelte; Annahme des Namens Marescotti vermutlich infolge Adoption des Hauses Marescotti aus Bologna. — Ercole Marescotti, * 1438, † 1518, erhielt vom Kaiser Friedrich III. das Vorrecht, seinem Wappen den kaiserl. Adler als Schildhaupt zuzufügen; sein Sohn Sforza siedelte 1520 nach Rom über. Conte di Vignanello 4. 2. 1536 (durch Papst Paul III. Farnese für den genannten Sforza infolge seiner Heirat mit Ortensia Baglione (1536), Erbin der Gfschaft Vignanello). Deren Sohn Alfonso vermählte sich mit Giulia Baglione, Erbin der Gfschaft Parrano. Sforza Vicino, 4. Conte, heiratete (1652) Vittoria Ruspoli. Sein Enkel Francesco nahm nach dem Erlöschen des Hauses Ruspoli den Namen „Ruspoli“ an (Familienvertrag zwischen den 3 Brüdern Francesco Maria, Sforza und Mario, bestätigt durch Papst Clemens XI. Albani 16. 9. 1704); Principe di Cerveteri (Prov. Rom) 5. 2. 1709 (für denselben); Marchese di Riano 1710 (durch Papst Klemens XI. Albani) und Principe Ruspoli 1721 (durch Papst Innocenz XIII. Conti); Principe di Parrano 10. 10. 1733 (durch Papst Klemens XII. Corsini für Orazio Marescotti, jedoch ist dieser Titel von seinen Nachkommen nicht geführt worden). Francesco, 3. Principe, wurde 1807 zum erbl. Meister des Heil. Hospizes des apostol. Palastes durch Papst Pius VII. ernannt; erbl. Großmeister des Heil. Hospizes Okt. 1916 (durch Papst Benedikt XV.). Die Söhne des 3. Principe Francesco, Alessandro, Sigismondo, Camillo u. Bartolomeo, begründeten vier Linien. — Die Nachgeborenen führen den Namen Ruspoli mit dem Prädikat „Don“ bzw. „Donna“ (unter Einschaltung des Vornamens). — W.: In S. auf gr. Sechsb. 2 achtförmig mit den Reben verschränkte Weinstöcke je mit gr. Blättern u. herabhängender b. Traube. Fstnkr. u. -mantel.

Vgl. Goth. Hofkal. 1836, 1848 und 1941 (auch über die drei weiteren Linien).

Chef: Don Francesco Principe Ruspoli, * 1899.

Don Francesco Principe Ruspoli, 3. Principe di Cerveteri, 8. Conte di Vignanello usw., * 18. 2. 1752, † 8. 3. 1829; > Wien 19. 4. 1783 Leopoldine Gfm v. Khevenhüller-Metsch, * 22. 8. 1767, † 24. 2. 1845, T. d. Friedrich Sigismund Fst v. K.-M. u. d. Maria Anna Amalie Przzsin v. Liechtenstein

Don **Alessandro Principe Ruspoli**, 4. Principe di Cerveteri, 9. Conte di Vignanello, * 5. 10. 1784, † 31. 10. 1842; > 10. 9. 1805 Marianne Gfm Esterházy v. Galantha, * 12. 7. 1787, † 12. 12. 1820.

Don **Giovanni Principe Ruspoli**, 5. Principe di Cerveteri, 10. Conte di Vignanello usw., * 28. 6. 1807, † 6. 11. 1876; > 16. 5. 1832 Donna Barbara Massimo, * Rom 20. 12. 1813, † 1. 11. 1849, T. d. Don Camillo Massimiliano Principe M. u. d. Christine Przssin v. Sachsen.

Don **Francesco Maria Principe Ruspoli**, 6. Principe di Cerveteri, 11. Conte di Vignanello usw., * Rom 30. 11. 1839, † ebd. 23. 1. 1907; > Pisa 20. 4. 1868 Egle Franceschi, * Pisa 23. 12. 1846, † Rom 28. 2. 1913, T. d. Luigi Conte F. u. d. Laura Prssa Boncompagni-Ludovisi dei Principi di Piombino.

1. Don **Alessandro Principe Ruspoli**, 7. Principe di Cerveteri, Marchese di Riano, 12. Conte di Vignanello, Nob. romano coscritto, Nob. di Viterbo e di Orvieto usw., * Rom 14. 1. 1869, † ebd. 28. 9. 1952. Großmeister des Hospizes des apostol. Palastes usw., Collare d. höchsten Christus-O., ERr. des souv. Malt.-RrO., Großkr. des Konstantin-O. von St. Georg; > Rom 5. 7. 1897 Donna Marianita Lante Montefeltro della Rovere, Nob. rom., * Rom 30. 5. 1873, Großkr.D. des Konstantin-O. von St. Georg, T. d. Don Antonio Duca M. della R. u. d. Mathilde Davis (*Rom, Palazzo Ruspoli, 56 Via Fontanella di Borghese*).

Kinder:

- 1) Donna Giacinta, * Rom 11. 4. 1898, ED. des souv. Malt.-RrO.; > I. Rom 30. 4. 1919 Don Clemente dei Principi del Drago, Marchese di Riofreddo, * Rom 9. 9. 1897, † ebd. 7. 3. 1939, ERr. d. souv. Malt.-RrO.; > II. Rom 4. 11. 1941 Alvisè Conte Emo Capodilista, * Vicenza 17. 7. 1898, Capitano di Vascello, „Ministro plenipotenziario“ des souv. Malt.-RrO. in Portugal, Patrizier von Venedig (*Padova, Palazzo Emo, Via Umberto 30, und Castello di Montecchia di Selvassano*).
- 2) Don **Francesco Maria Quinto Principe Ruspoli**, 8. Principe di Cerveteri, * Rom 23. 2. 1899, ERr. d. souv. Malt.-RrO.; > I. Sao Paulo, Brasilien 28. 2. 1924 Claudia Matarazzo, * Castellabate 12. 3. 1899, † Milano 30. 10. 1935, T. d. Francesco Conte M. u. d. Filomena Sansivieri; > II. 4. 5.

1946 Maria Celeste Rossi, * 3. 10. 1916, T. d. Eugenio R. u. d. Stefania Corradini (.....).

Kinder erster Ehe:

(1) Don Alessandro Maria Galeazzo, * Rom 9. 12. 1924; < Rom 8. 12. 1947 Nob. Francesca dei Baroni Blanc, * Rom 27. 6. 1929, T. d. Mario B. u. d. Anita Felici.

(2) Don Sforza Marescotto, * Rom 23. 1. 1927; < Migliarino (Pisa) 30. 11. 1946 Donna Flavia Domitilla Salviati, * Rom 28. 4. 1925, T. d. Averardo Duca S. u. d. Igiea Costanza Florio (*Rom, Palazzo Ruspoli, 56 Via Fontanella di Borghese*).

Töchter:

a. Donna Claudia, * Sao Paolo, Brasilien, 30. 8. 1947.
b. Donna Giada, * Rom 8. 3. 1949.

3) Donna Egle, * Rom 21. 4. 1902; < Rom 28. 4. 1924 Alessandro Marchese Federici, Conte della Costa, Patrizier von Genua, * Chilvi bei Turin .. 8. 1899 (*Rom, Palazzo Ruspoli, 56 Via Fontanella di Borghese*).

4) Don Luigi Maria, * Rom 14. 3. 1908, ERr. des souv. Malt.-RrO.; < Rom 23. 4. 1938 Eleonora Berlingieri, Nob. di Cotrone, * Rom 25. 8. 1913, T. d. Arturo Berlingieri dei Marchesi di Valle Perrotta, Nob. di Cotrone, u. d. Elisabetta Aramburo Schillinger (*Rom, Palazzo Ruspoli, 56 Via Fontanella di Borghese*).

Söhne:

(1) Don Giulio, * Rom 23. 9. 1939.

(2) Don Pietro, * Rom 27. 10. 1940.

2. Don Giovanni Nepomuceno, * Rom 18. 5. 1871 (*Rom, Palazzo Ruspoli, 56 Via Fontanella di Borghese*).

3. Donna Laura, * Rom 14. 8. 1878; < Rom 24. 8. 1899 Alessandro Conte Martini Marescotti, * Pisa 12. 8. 1871, † Rom 6. 1. 1941 (*Rom, Via Monte Brianzo 70*).

Sachsen-Altenburg

(des Stammes Praschma)

Kath. — Theodor-Franziskus Gf Praschma, Frhr v. Bilkau, * 1934, Adoptivsohn der † Maria Przssin v. Sachsen-Altenburg, (gesch. Przssin Heinrich XXXV. Reuß) (s. I. Abt.), führt mit Genehmigung des Hzgs Ernst II. v. Sachsen-Altenburg als Chef des Hauses vom 1942 den Titel u. Namen Prinz v. Sachsen-Altenburg, Hzg zu Sachsen (Hoheit).

Vgl. Goth. *gd. Teobb.* 1940, S. 412.

Theodor-Franziskus Maria Nikolaus Gabriel Graf Praschma, Prinz v. Sachsen-Altenburg, Herzog zu Sachsen (Hoh.), * Breslau 13.12.1934, Adoptivsohn (Vertrag Berlin-Halensee 22.1.1939, ger. bestät. Berlin-Charlottenburg 15.3.1939) der † Maria Przssin v. Sachsen-Altenburg, Hzgin zu Sachsen (gesch. Przssin Heinrich XXXV., Reuß), führt mit Genehmigung des Hzgs Ernst II. v. Sachsen-Altenburg als Chef des Hauses vom 1942 den Titel u. Namen Pr. v. Sachsen-Altenburg, Hzg zu Sachsen (Hoheit) (*Neuhaus, Post Giekau über Lütjenburg, Ostholstein*).

Saluzzo

Im Mannesstamme erloschen

Kath. — Aus Genua stammendes Geschlecht, das 1528 in der Herberge der Calvi Aufnahme fand u. im Anfang des 17. Jahrhunderts nach Neapel übersiedelte. Erwerbung v. Corrigliano (Prov. Calabria Citra), Santo Mauro (Calabria Citra) u. Lequile (Otranto) um 1620. — Neapolit. Duca di Corrigliano Madrid 18.5.1649; Principe di Lequile 13.8.1691 (Titel 1748 auf das Geschlecht Montalto übergegangen); Principe di Santo Mauro Wien 9.11.1726; Patrizier v. Neapel 12.6.1781; österr. Fst (primog.) Saluzzo u. Gf bzw. Gfn für die Nachgeborenen Wien 21.7.1810; Erwerbung d. v. Hause Carafa ererbten, 30.7.1634 gestifteten Titels Principe di Belvedere (Prov. Cosenza) u. Bestätigung 3.6.1846. Ital. Anerkennung dieser Titel lt. Min.-Erlaß v. 28.3.1903. — Die Nachgeborenen führen den Titel u. Namen Graf bzw. Gräfin Saluzzo mit d. Präd. „Don“ bzw. „Donna“ (unter Einschaltung des Vornamens). — W. (1810): In B. ein g. Zwillingsbalken, aus dem oberen ein gekr. g. Löwe wach. Das Ganze gelegt auf g. bew. schw. Doppeladler mit g. gef. Schwert im rechten u. g. Zepter im linken Fang. Fstnkr. u. -mantel.

Vgl. Goth. *Hofkal.* 1817 und 1942.

Don Alfonso 3. Fürst Saluzzo, 6. Duca di Corrigliano, 6. Principe di Santo Mauro, Principe di Belvedere, Marchese u. Signore di Palma, Bonifati, Mottafellone, Trevigno, San Giorgio e Vaccarizzo, Patrizier von Neapel u. Genua, * Neapel 18. 10. 1838, † ebd. 9. 7. 1904; × I. Neapel 7. 9. 1866 Teresa dei Marchesi de Luca, * Neapel 30. 12. 1844, † ebd. 4. 7. 1869; × II. Neapel 27. 7. 1882 Donna Margherita Caracciolo, * Neapel 20. 2. 1847, † ebd. 6. 5. 1935; (× I. Barone Serafino Silvestri, † 16. 1. 1869, × II. Don Francesco Ruffo di Bagnara, † 4. 7. 1881), T. d. Don Agostino C., Principe di Forino, u. d. Maria Maddalena a. d. H. d. Duchi dei Tomasi.

Zweiter Ehe:

1. Gfin Giulia Principessa di Santo Mauro, * Neapel 9. 1. 1884, † ebd. 21. 2. 1948 (Übertragung dieses Titels lt. Kgl. Dekret v. 8. 5. 1933, Dipl. v. 4. 6. 1934); × Neapel 3. 2. 1904 Guglielmo Principe e Marchese Romanazzi Carducci (pers. Titel „Principe“ lt. Kgl. Dekret v. 6. 6. 1935), *..... (Neapel, Riviera di Chiaia 215, und Putignano).
 2. Gfin Maria Maddalena, * Neapel 9. 7. 1885; × Neapel 10. 2. 1907 Alfredo Conte di Frassineto, * 9. 1. 1869, Sen. d. Kgr. Italien (Florenz, Via delle Forbici 17 und Frassineto Arezzo).
 3. Gfin Anna, * Neapel 11. 2. 1887; × Neapel 30. 1. 1908 Giovanni Battista Principe u. Marchese Serra, Principe di Gerace, * Neapel 10. 4. 1844, † ebd. 13. 12. 1947 (Neapel, Monte di Dio 18, Pal. Gerace usw.).
 4. Gfin Beatrice, * Neapel 29. 2. 1888; × Neapel 8. 5. 1913 Georg Friedrich Fst zu Solms-Braunfels, * Frankfurt a. M. 13. 12. 1890 (Schloß Braunfels bei Wetzlar).
-

Salviati

(des Stammes Borghese)

Kath. — Stammvater: Don Scipione Borghese, * 1823, † 1892. — Verleihung des Titels Duca Salviati 7. 2. 1834 (durch Gtzg Leopold II. v. Toscana): Annahme des Namens Salviati u. Nachfolge in den römischen Titeln Duca di Giuliano u. den toscanischen Titeln Marchese di Montieri e Marchese di Bocchegiano 1839 lt testamentarischer Verfügung des Vaters Don Francesco Principe Borghese, Principe Aldobrandini usw. (1776—1839)¹⁾, Duca romano (primog.) u. Nobile

¹⁾ Sohn des Marcantonio Principe Borghese, × Donna Anna Maria Duchessa Salviati, Erbtöchter dieses Hauses.

Die Salviati mit dem Stammvater Gottifredo in Florenz im 12. Jahrh. gehörten von 1297—1525 der Signoria der florentinischen Republik an. Eine lange Reihe von berühmten Männern machten dieses Geschlecht zu einem der größten der Stadt Florenz. Die Salviati gaben der Stadt 62 Prioren, 20 Gonfalonieri di Giustizia und der Kirche 5 Kardinäle. — Jacopo, Sohn des Alemanno Salviati, wurde 1403 Gesandter am Hofe des Papstes Bonifaz IX., 1404 am Hofe des Könige von Frankreich, 1407 am Hofe des Papstes Benedetto XIII. — Giovanni Salviati wurde als Cardinal 1553 vom Papst Clemens VII. nach Spanien gesandt, um die Ehe von Karl V. einzusegnen. — Bernardo Salviati, 1568, war General der Galeeren des Malteserordens und Sieger in mehreren Schlachten gegen die Türken. — Lorenzo Salviati war 1607 Gouverneur von Siena und erwarb die Schlösser Giuliano und Roccamassima, mit denen die Marchesewürde verbunden war, und später (durch Papst Urban VIII.) die Herzogwürde. Vincenzo Salviati wurde 1621 Marchese von Montieri und Bocchegiano.

Stammreihe:

Antonio Salviati, Marchese di Montieri e Boccheggiano, * 31. 7. 1617, † 25. 8. 1639; × 5. 6. 1638 Caterina Strossi, *, † 20. 4. 1699, T. d. Giovanni Battista St. Marchese di Forano u. d. Maria Martelli.

Giovanni Vincenzo Salviati, Marchese di Montieri e Boccheggiano, *, 22. 5. 1639, †, 26. 11. 1693; × 10. 12. 1657 Laura Corsi, *, 1642, †, 10. 1. 1711, T. d. Giovanni Marchese C. u. d. Virginia dei Marchesi Vitelli del Bucine.

Anton Maria Salviati, Duca di Giuliano usw., * 16. 12. 1658, † 7. 2. 1728; ×, 1686 Caterina Pannocchieschi, *, †, 1750, T. d. Filippo F., Conte d'Elci, u. d. Francesca Torrigiani.

Gian Vincenzo Salviati, Duca di Giuliano usw., *, 2. 2. 1693, †, 3. 9. 1752; × Rom 17. 8. 1719 Donna Anna Maria Boncompagni Ludovisi, *, 31. 1. 1696, †, 12. 1. 1752, T. d. Don Gregorio B. Principe di Piombino, u. d. Ippolita Ludovisi, Principessa di Piombino (Schwester u. Erbin ihres Bruders, des letzten Fürsten von Piombino).

Averardo Salviati, Duca di Giuliano usw., * 24. 4. 1721, † 10. 8. 1783; × 5. 2. 1750 Donna Maria Cristina Lante della Rovere, * Rom 3. 10. 1733, † ebd. 18. 12. 1809, T. d. Don Filippo Duca L. della R. u. d. Donna Virginia Altieri.

Donna Anna Maria Salviati, Duchessa di Giuliano usw., * 9. 10. 1752, † 29. 6. 1809; × 25. 4. 1768 Don Marcantonio Principe Borghese, * 14. 9. 1730, † 18. 3. 1800 (s. Art. Borghese).

romano coscritto 1854. — W.: In S. 3 beiderseits gezinnte r. Schrg. Balken. Hzgskr. u. -mantel. — Die Mitglieder dieser Linie führen den Namen Salviati mit dem Prädikat „Don“ bzw. „Donna“ unter Einschaltung des Vornamens, die männlichen mit dem Titel „Duca“.

Vgl. auch Art. Borghese in dieser Abt.

Chef: Don Pietro Duca Salviati, * 1887.

Don Scipione Borghese, seit 7. 2. 1834 Duca Salviati usw., * Paris 23. 6. 1823, † Rom 15. 6. 1892; × Paris 10. 5. 1847 Arabella de Fitz-James, * Paris 25. 2. 1827, † Rom 22. 1. 1903, T. d. Jacques Duc d. F.-J. u. d. Marguerite de Choiseul.

-
1. Donna Francesca, * Rom 18. 12. 1855, † Cafaggiola b. Florenz 24. 8. 1932; × Migliarino Pisa 5. 6. 1873 Don Francesco Borghese, 3. Duca di Bomarzo, * Rom 21. 1. 1847, † Cafaggiolo b. Florenz 20. 11. 1926.
 2. Don Antonino Duca Salviati usw., * Paris 5. 8. 1860, † Migliarino 28. 1. 1920; × Frascati 12. 9. 1885 Donna Maria Aldobrandini, * Rom 6. 6. 1867, T. d. Don Pietro A., Principe de Sarsina u. d. Françoise de La Rochefoucauld (*Rom, Lungotevere, Arnaldo da Brescia II*).

Söhne:

- 1) Don Pietro Duca Salviati, Duca di Giuliano, Marchese di Montieri e di Bocheggiano, Nobile romano coscritto, * Migliarino 8. 11. 1887, E.- u. Dev.-Rr d. souv. Malt.-RrO.; × Vicenza 23. 4. 1914 Maria Antonia Contessa Zileri dal Verme degli Obizi, * Vicenza 16. 3. 1889, T. d. Enrico Cte Z. dal V. degli O. u. d. Maria du Carmo nob. di Mendoza dei Conti d'Azambuja (*Rom, Via Scialoia 20 und Migliarino, Pisa*).

Tochter:

- Donna Lisabetta Maria, * Migliarino 15. 4. 1915; × Migliarino 1. 6. 1940 Giulio Marchese Centurione-Scotto, Patrizier v. Genua, * Savona 5. 10. 1915, Lt. d. italien. Marine (*Castellina Maritima Pisa*).
- 2) Don Giacomo, * Migliarino 28. 10. 1889, E.- u. Dev. Rr d. souv. Malt.-RrO.; × Neapel 11. 2. 1925 Maria Immacolata Capece-Galeota, * Neapel 8. 12. 1905, ED. D. d. souv. Malt.-RrO., T. d. Francesco Cte C.-G. u. d. Donna Teresa Colonna dei Principi di Paliano (*Rom, Lungotevere, Arnaldo da Brescia II*).

Kinder:

- (1) Donna Agnese, * Migliarino 15. 11. 1925; × Rom 21. 4. 1947 Cte Guy de Tulle de Villefranche, * Villarceaux 18. 1. 1913 (*Thenissey, Côte d'Or, Frankr.*).
- (2) Donna Maria-Teresa, * Rom 16. 4. 1927.
- (3) Donna Bona, * Migliarino 31. 12. 1928.
- (4) Don Gherardo, * Rom 14. 3. 1935.
- 3) Duca Francesco Saverio, * Rom 7. 3. 1891, † Viareggio 1. 11. 1943, ERr des souv. Malt.-RrO.
- 4) Duca Averardo, * Migliarino 19. 9. 1896, E. u. Dev. Rr d. souv. Malt.-RrO.; × Rom 29. 10. 1921 Igica Costanza Florio, * Palermo 4. 6. 1900, T. d. Comm. Ignazio Fl. u. d. Donna Franca Jacona Notarbartolo delle Motte dei Baroni di S. Giuliano (*Rom, Lungotevere, Arnaldo da Brescia 11*).

Kinder:

- (1) Donna Maria Arabella, * Valombrosa, Florenz, 2. 9. 1922; × Rom 12. 9. 1945 Don Franco Lanza di Scalea, * Palermo 3. 3. 1912 (*Palermo*).
 - (2) Donna Laura Floriana, * Migliarino 6. 1. 1924; × Migliarino 19. 9. 1943 Marchese Giorgio Solaroli di Briona, * Turin 19. 7. 1918, Hptm. d. Luftwaffe (*Turin, 3 Piazza Maria Teresa*).
 - (3) Donna Flavia-Domitilla, * Rom 28. 4. 1925; × Migliarino, 30. 11. 1946 Don Sforza Marescotti Ruspoli, * Rom 23. 1. 1927 (*Rom, Pal. Ruspoli, 56 Via Fontanella di Borghese*).
 - (4) Duca Forese Antonio, * Migliarino 11. 9. 1927.
 - (5) Duca Leonardo, * Migliarino 30. 8. 1935.
-

San Fernando Luis

(a. d. H. Lévis-Mirepoix)

Kath. — Uradel der Isle-de-France, der seinen Namen von dem jetzigen Lévy St. Nom (Dpt Seine-et-Oise) u. seine Abstammung von Philippe de Lévis, † 1203, herleitet, der 5. 2. 1181 bzw. 1198 urkundl. auftritt. — Marquis de Mirepoix (Dpt Ariège) um 1700 (Duc de Mirepoix 1751, erloschen 1757); Pair von Frankreich durch Ordonnance vom 5. 11. 1829; Grande von Spanien 1. Kl. u. span. Duque (primog.) de San Fernando Luis durch Kgl. span. Diplom vom 20. 4. 1866 (für Guy de Lévis-Mirepoix infolge Heirat (5. 4. 1817) des Gustave de Lévis, Marquis de Mirepoix (1792-1851) aus der Linie Lérans mit Charlotte de Montmorency (1798-1872). — Die Mitgl. des Hauses führen den Namen de Lévis-Mirepoix. — W. (1866): Gev.; 1. u. 4. in G. 3 schw. Sparren (StW). 2 u. 3 in G. 3 r. Pfähle (Foix). Hzgskr. u. -mantel.

Vgl. Goth. Hofkal. 1874 (unter Lévis) 1900 (letzte Aufführung der II. Linie) und 1942.

Chef: Antoine de Lévis-Mirepoix, 5. Duque de San Fernando Luis, * 1884.

Gustave de Lévis, Marquis de Mirepoix, Duque de San Fernando Luis (maritali nomine), * Aachen 27. 3. 1792, † Paris 7. 6. 1851; < 5. 4. 1817 Charlotte de Montmorency-Laval, 2. Duquesa de San Fernando Luis, * Dampierre 27. 2. 1798, † Montigny-le-Gannelon 23. 6. 1872, T. d. Anne de M., Duc de Laval, 1. Duque de San Fernando Luis, u. d. Bonne Charlotte Marie Adélaïde de Montmorency-Luxembourg.

3. Duque Guy
(1820—86)
s. I. Linie.

Comte Sigismond
(1821—86)
s. II. Linie.

I. Linie

Adrien Charles Guy Marie de Lévis-Mirepoix, 3. Duque de San Fernando Luis, * Paris 14. 7. 1820, † Lérans, Ariège, 6. 11. 1886; < Paris 28. 5. 1844 Marie Gfin v. Mérode, * Brüssel 8. 11. 1820, † Hyères, Var, 26. 3. 1899, T. d. Henri Gf v. M., Marquis de Westerlo, 3. Pr. de Grimberghe, 6. Pr. de Rubempré, u. d. Louise Jeanne de Thésan.

Charles Francois Henri Jean Marie de Lévis-Mirepoix, 4. Duque de San Fernando Luis, * Brüssel 21. 7. 1849, † Lérans, Ariège, 10. 5. 1915; < Paris 30. 8. 1883 Henriette de Chabannes La Palice, * Versailles 31. 1. 1861, † Neuilly-sur-Seine 10. 3. 1931, T. d. Antoine Comte de C. L. P. u. d. Marie de Cardevac d'Havrincourt.

-
1. Antoine Pierre Marie François Joseph de Lévis-Mirepoix, 5. Duque de San Fernando Luis, Grande v. Spanien l. Kl., Exx. (Kgl. span. Dekret 25. 6. 1916), * Léran, Ariège, 1. 8. 1884, franz. Rittm. d. Res., Präsi. der franz. Adels-Vereinigung; < Paris 30. 1. 1911 Nicole de Chaponay, * Paris 8. 4. 1890, T. d. Pierre Marquis de Ch. u. d. Constance Schneider (*Schloß Léran, Ariège*).

Sohn:

Charles-Henri Constantin Marie Joseph Ghialain Marquis de Lévis-Mirepoix, * Paris 4. 1. 1912, franz. Freg.-Kpt.; < Washington 20. 11. 1940 Laurette Levisse de Montigny de Jaucourt, * Paris 24. 6. 1915, T. d. Pierre Marquis de J. u. d. Josefina de Atucha (*Paris 8, 30 rue de Berri, und Schloß Léran, Airège*).

Sohn:

Antoine, * New-York 18. 5. 1942.

2. Philomène Marie Charlotte Gauderique Félicité Ghialaine, * Léran, Ariège, 11. 8. 1887; < Hyères 28. 6. 1927 Jules Comte de La Forest Divonne, * Arles-sur-Rhone 23. 1. 1896 (*Neuilly-sur-Seine, 22 rue Ernest-Deloison*).

II. Linie

Sigismond Comte de Lévis-Mirepoix, * Paris 24. 8. 1821, † ebd. 2. 7. 1886; < Paris 18. 7. 1843 Juliette Berton des Balbes de Crillon, * 23. 9. 1822, † Paris 26. 3. 1900, T. d. Brig.-Gen. Félix B. des B., Duc de C., u. d. Zoë de Rochechouart-Mortemart.

-
1. Gaston Gustave Marie Victurnien de Lévis-Mirepoix, Marquis de Lévis, * Paris 5. 5. 1844, †; < Paris 4. 7. 1867 Marie-Thérèse d'Hinnisdal, * Paris 25. 7. 1844, † T. d. Ambroise Raymond Comte d'H. u. d. Françoise Gabrielle de Bryas.
2. Adrien Charles Félix Marie Comte de Lévis-Mirepoix, * Paris 1. 5. 1846, † ebd. 1. 4. 1928, ehem. Dep. der Orne; < Paris 9. 4. 1872 Marthe Prévost de Saulty, * Paris 23. 7. 1854, † ebd. 31. 3. 1929, T. d. Henri P. de S. u. d. Nelly Guillaume.

Kinder:

- 1) Armande Félicité Joséphine Marie Nelly, * Paris 18. 3. 1873, † Cany, Seine-Inf., 2. 1. 1951; < Paris 9. 6. 1892 Félix Comte

Vogt v. Hunolstein, * Paris 29. 1. 1861, † ebd. 24. 4. 1952, chem. franz. Kpt.-Lt.

- 2) Philippe Guillaume Marie Michel Sigismond Comte de Lévis-Mirepoix, * Chèreperrine 28. 9. 1874, † Paris 21. 5. 1923; × 1901 Marie-Chantal de Beaufort, * 17. 8. 1877, † Marcoussis, Seine-et-Oise, 20. 10. 1919, T. d. ...

Kinder:

- (1) Albertine Chantal Félicité Joséphine Marie, * Paris 12. 1. 1903; × Paris 16. 11. 1926 Vicomte Le Doucy de Beaudignies, * Natoye, Belgien, 24. 4. 1881 (*Paris 16, 74 rue Raynouard, u. Schloß Skeuvre Natoye, Prov. Namur, Belgien*),
 - (2) Gaston de Lévis-Mirepoix. Marquis de Lévis, * Paris 2. 1. 1904 (*Paris 6, 54 rue de Seine, und Cloyes, Eure-et-Loir, Schloß Montigny-le-Gannelon*).
 - (3) Henriette, * Paris 20. 5. 1905, Dame Auxiliatrice.
 - (4) Charles Comte de Lévis-Mirepoix * Paris 1. 6. 1906, † Arcachon 16. 4. 1928.
 - (5) Marthe, * Paris 16. 7. 1908, † ebd. 2. 6. 1931.
 - (6) Marie-Claire, * Paris 16. 6. 1916; × Paris 1. 4. 1937 Gérard Vicomte de Talhouet-Boishorand, * Nantes 17. 4. 1905 (*Paris 7, 6 rue Fabert, und Schloß Bossuyt, Avelghem, Belgien*).
- 3) François Gustave Jean Marie Comte de Lévis-Mirepoix, * Paris 15. 6. 1876, † ebd. 8. 5. 1948; × 23. 7. 1902 Elizabeth de Montesquiou-Fezensac, * Paris 24. 6. 1876, † ebd. 22. 1. 1949, T. d.
 - 4) Albert Ghislain Marie Comte de Lévis-Mirepoix, * Chèreperrine 16. 11. 1879, †, Tunesien, 5. 1. 1903.
 - 5) Léonie Marie Marthe, * Paris 23. 4. 1890 (*Paris 16, 18 avenue Pierre 1er de Serbie*).
 - 6) François Henri Marie Sigismond Comte de Lévis-Mirepoix, * Paris 19. 10. 1894; × Paris 23. 6. 1923 Jeanne Aymé de La Chevrelière, * Paris 7. 11. 1900, T. d. Charles Aymé Baron de L. C. u. d. Cécile Séguier (*Mamers, Sarthe, Schloß Chèreperrine*).

Kinder:

- (1) Charles Albert Marie, * Paris 18. 7. 1929.

- (2) Juliette Cécile Marie, * Paris 16. 5. 1931; ×
21. 4. 1951 Jean Louis Joseph Comte de Moulins de
Rocheport, * Ouville 24. 6. 1925.
- (3) Marthe Antoinette Marie, * Chèreperrière 25. 7. 1933.
3. Adrien François Guy Valentin Comte de Lévis-Mirepoix,
* Crillon, Oise, 2. 1. 1849, † Paris 13. 11. 1931, ehem. franz. Kav.-
Off.; × Paris 17. 1. 1874 Isabelle Ghislaine de Beauport,
* Moule, Pas-de-Calais, 7. 8. 1849, †, T. d.
Comte de B., u. d. ...

Kinder:

- 1) Clémentine Félicité Ghislaine Louise Marie, * Paris 17. 12.
1874, † ebd. 25. 11. 1948; × Paris 18. 10. 1893 Aynard
Marquis de Chabrilan, * (*Paris 8, 8 rue Christophe-
Colomb, und Schloß Fontaine-Française, Cote d'Or*).
- 2) Guy Ghislain Louis Marie Comte de Lévis-Mirepoix, Pr.
de Robech (maritali nomine), * Paris 11. 3. 1879, † La Moro-
sière, Maine-et-Loire, 12. 3. 1940; × Paris 12. 6. 1906 Marie
de Cossé Brissac, 12. Princesse de Robech (als Enkelin
des Henri de C., Comte de B., 11. Pr. de Robech), Grande v.
Spanien 1. Kl. (Kgl. span. Dekret v. 24. 5. 1935), * Brumare,
Eure, 9. 7. 1884, † Paris 18. 12. 1951, T. d. Charles de C.,
Comte de B., u. d. Jeanne de Pérusse des Cars.

Sohn:

Emmanuel Comte de Lévis-Mirepoix,*) (durch vor-
zeitige Erbfolge) 13. Pr. de Robech, *, † 1951;
× Marie-Louise de Nicolay, *, T. d.
Théodore Comte de N. u. d. Jeanne Ducos (*Paris 16,
5 rue Charles-Lamoureux, und Schloß Malesherbes, Loiret*).

Adoptivsohn: s. u.

*) Adoptivsohn d. Comte Emmanuel de Lévis-Mirepoix, 13. Pr. d. Robech (s. o.),
seit ... Guy ..., * ... 25. 2. 1947 (führt lt. ... den Namen de Lévis-Mirepoix).

Sayn-Wittgenstein (Bayern)

Kath. — Pr. Hermann zu Sayn-Wittgenstein-Hohenstein (s. II. Abt.) und sein Sohn Alexander (s. u.) wurden 29. 10. 1904 der Adelsmatrikel des Kgr. Bayern bei der Fstnklasse einverleibt; Pr. Hermann verzichtete München 23. 1. 1905 auf die Zugehörigkeit zu dem standesherrlichen Hause Sayn-Wittgenstein-Hohenstein sowie auf die Rechte des hohen Adels mit dem Vorbehalt, daß er, seine Gemahlin und seine beiden Söhne den Fstntitel mit „Hochgeboren“ sowie das v. Sayn- und v. Wittgensteinsche StW. vereinigt als Angehörige des niederen Adels fortführen; bayer. Genehmigung hierzu 30. 1. 1905; österr. Prävalierung des Fstnstandes mit „Hochgeboren“ Wien 11. 7. 1912. — W. (1905): *Gev.*: 1 u. 4 in R. ein g. Leopard (Sayn), 2 u. 3 in S. 2 schw. Pfähle (Wittgenstein). 2 H. mit rechts r.-g., links schw.-s. Decken; auf dem rechten gekr. ein linksgebogenes g. Widderhorn wachs., auf dem linken ein s.-gestulpter mit 5 abwechselnd schw. und s. Straußenfedern best. schw. Turnierhut. Schildh.: 2 wiederseh. g. Löwen. Fstnhut und -mantel. — Die Mitglieder dieses Hauses führen den Namen Fst bzw. Fstin v. Sayn-Wittgenstein.

Vgl. Goth. Hofkal. 1908, 1913 und 1942.

Hermann Eugen Adolf Bernhard Franz Ferdinand August Fürst v. Sayn-Wittgenstein, * Wittgenstein 23. 6. 1845, † München 30. 10. 1921; > Sonnenberg 25. 1. 1875 Gertrude Westerberger (kath.), * Erbach i. Odenwald 4. 10. 1851, † München 24. 12. 1923, T. d. Konrad W. u. d. Katharina Urban.

Alexander Julius Ludwig Moritz Franz Christian Maria Friedrich Fürst v. Sayn-Wittgenstein, * Wiesbaden 24. 5. 1876, † ebd. 30. 1. 1947; > (standesamtl.) Unterhaching 16. 2. 1926, (kirchl.) Perlach 7. 3. 1927 Albertine Teodora Elsa Schmalix, * Hofi. Bayern 16. 12. 1894, T. d. u. d.
(*Neubiberg b. München*).

Adalbert Otto Alois Maria Wilhelm Karl Ludwig Fürst v. Sayn-Wittgenstein, * Schwyz 19. 9. 1887; > I. Trier 11. 6. 1912 Lucie Reverchon, * Trier 2. 2. 1890, † Oberallmannshausen 8. 3. 1946, > II. München 30. 11. 1950 Anna Marie Schnorr, * Bamberg 23. 7. 1895, (> I. Dresden 9. 9. 1940 Ernst August Gf zu Münster, (gesch.). T. d. Philipp Peter Sch. u. d. Magdalena Löslein (*Oberallmannshausen, Post Assenhausen a. Starnberger See*).

Fstin Elisabeth Albertina Gertrude Anna Marie, * München 9. 5. 1927 (*Neubiberg b. München*).

Talleyrand und Sagan

(a. d. H. Talleyrand-Périgord)

Kath. — Stammvater ist Hélié Talleyrand, Seigneur de Grignols, Dpt Dordogne, 1199, ein jüngerer Sohn des Hélié V. Comte de Périgord (1166 bis 1205). — Erhebung der Hschaft Grignols zur Gfschaft 1613; Annahme des Namens Périgord um 1750; Charles Maurice de Talleyrand-Périgord, * 13. 2. 1754, † 17. 5. 1838, erhält als Apanage das Fstt. Benevent in Italien (1814 an den Papst zurückgegeben) 5. 6. 1806; neapolit. Duca Talleyrand 9. 11. 1815, später di Dino 2. 12. 1817; Pair v. Frankreich 25. 12. 1815; franz. Duc de Talleyrand 28. 9. 1817; Ererbung des preuß. Lehen-Fstts. Sagan (lt Familienbeschluß vom 24. 11. 1922 Waldgut Hschaft Sagan genannt) infolge der Heirat des 2. Duc mit Dorothea Biron Przessin v. Kurland, Semgallen und Sagan (s. u.) u. preuß. Verleihung des Titels Herzog zu Sagan bzw. Prinz v. Sagan (für den ältesten Sohn bzw. Enkel des jeweil. Hzgs) mit „Durchlaucht“ Sanssouci 19. 6. 1846; ital. Übertragung des Titels Duca di Dino (s. o.) auf den 5. Duc de Talleyrand durch Ministerial-Dekret Rom 10. 7. 1912. — Die Mitgl. des Hauses führen den Namen de Talleyrand-Périgord. — W. (StW.): In R. 3 (2,1) b.-bew., -bez. u. -betr. g. Löwen. Auf dem gekr. H. mit r.-g. Decken ein Löwe wie im Schilde wachs. Wahlspr.: Re que Diou.

Vgl. Goth. Hofkal. 1829 und 1941.

Chef: Hélié de Talleyrand-Périgord, 7. Duc de Talleyrand, * 1882.

Alexandre Edmond de Talleyrand-Périgord, 2. Duc de Talleyrand, 2. Duca de Dino (Kgl. sizil. Dekret v. 2. 12. 1817), * 2. 8. 1787, † Florenz 14. 5. 1872; < I. Frankfurt a. M. 23. 4. 1809 Dorothea Przessin Biron v. Kurland u. Semgallen, 4. Hgzin zu Sagan (seit 1844), * Berlin-Friedrichsfelde 21. 8. 1793, † Paris 19. 9. 1862, T. d. Peter Gf. B., Hg v. K. u. S., u. d. Anna Charlotte Gfin v. Medem; < II. 12. 12. 1864 Ida Louise v. Ulrich, * † 2. 10. 1880 (< I. Sir Hugh Mac Donell a. d. H. Glengarry, †), T. d. v. U., Kgl. dän. Admiral, u. d.

Erster Ehe:

3. Duc Louis
(1811—98)
s. I. Linie.

Marquis Alexandre
(1813—94)
s. II. Linie.

I. Linie

(im erbberechtigten Mannesstamme erloschen)

Napoléon Louis de Talleyrand-Périgord, 3. Duc de Talleyrand, 5. Hzg zu Sagan, * Paris 12. 3. 1811, † Berlin 21. 3. 1898; × I. Paris 26. 2. 1829 Alix de Montmorency, * Paris 13. 10. 1810, † ebd. 13. 9. 1858, T. d. Anne Charles François Duc de M. u. d. Caroline de Goyon de Matignon; × II. Paris 4. 4. 1861 Pauline de Castellane, * 6. 7. 1823, † Berlin 9. 3. 1895 (× I. Paris 20. 6. 1844 Maximilian Gf v. Hatzfeldt, * Berlin 7. 6. 1813, † 19. 1. 1859, Kgl. preuß. Gesandter in Paris), T. d. Boniface Comte de C. u. d. Louise Greffulhe a. d. H. der Comtes G.

a) Erster Ehe:

1. Charles Guillaume Frédéric Boson de Talleyrand-Périgord, 4. Duc de Talleyrand, 6. Hzg zu Sagan, * Paris 16. 5. 1832, † ebd. 21. 2. 1910; × Paris 2. 9. 1858 Jeanne Marguerite Seillière, * Paris 20. 4. 1839, † Loches, Indre-et-Loire, 12. 10. 1905, T. d. Antoine Baron S. u. d. Camille-Zora Seillière.

Kinder:

- 1) Marie Pierre Camille Louis Hélié de Talleyrand-Périgord, 5. Duc de Talleyrand, 7. Hzg zu Sagan, 5. Duca di Dino (Kgl. italien. Übertragung Rom 10. 7. 1912), * Mello, Oise, 23. 8. 1859, † Paris 25. 10. 1937; × London 7. 7. 1908 Anna Gould, * New York 5. 6. 1878 (× I. Boniface Comte de Castellane, * Paris 14. 2. 1867, † ebd. 12. 12. 1932, gesch. Paris 11. 4. bzw. 14. 11. 1906, kirchlich für ungültig erklärt 17. 7. 1915), T. d. (Schloß le Marais, Seine-et-Oise, u. Lyndhurst, USA).

Tochter:

- Hélène Violette, * Paris 18. 2. 1915; × Plessis-Mornay, Seine-et-Oise, 29. 5. 1937 James Comte de Pourtalès, * Houlgate 19. 7. 1911 (Paris 7, 40 rue Barbet-de-Jouy, und Schloß Bandeville, Dourdan, Seine-et-Oise).
- 2) Paul Louis Archambauld Boson de Talleyrand-Périgord, 6. Duc de Talleyrand, 8. Hzg zu Sagan, 6. Duca di Dino, * Paris 20. 8. 1867, † Valençay 9. 5. 1952; × I. London 5. 10. 1901 Helen Morton, * Newport, Rhode Island .. 8. 1876 (gesch. Paris .. 6. 1904) (London, Levingstone Street), × II. Paris 26. 2. 1938 Anna Rosa Diaz Eraro Rodriguez de Castilleja Coamano, * Paris 9. 7. 1909 (× I. Henri Comte de Castellane, *, † Paris 7. 3. 1937), T. d. Joaquin R. de

Rivas, Conde de C. de Guzman u. d. Anna Rosa Diaz Erago Coamano (*Paris 7, 11 avenue Charles-Floquet, und Schloß Valençay, Indre, u. Domaine d'El Meida, Zeralda, Algerien*).

2. Nicolas Raoul Adalbert de Talleyrand-Périgord, 1. Duc de Montmorency (des neuen Hauses, Titel (primog.) durch Kais. franz. Dekret v. 14. 5. 1865), * Paris 20. 3. 1837, † ebd. 25. 3. 1915; × Paris 2. 6. 1866 Carmen Aguado, * Paris 28. 6. 1847, † Arcachon, Gironde, 24. 11. 1880, T. d. Alexandre A., Marquese de Las Marismas del Guadalquivir, u. d. Emilie Claire Mac Donell.

Sohn:

Napoléon Louis Eugène Alexandre Anne Emmanuel de Talleyrand-Périgord, 2. Duc de Montmorency, * Paris 22. 3. 1867, † ebd. 1951, E.- u. Dev.-Rr des souv. Malt.-RrO.; × I. Paris 30. 6. 1891 Anne de Rohan-Chabot, * Paris 10. 4. 1873, † ebd. 10. 4. 1903, T. d. Alain de R.-C., 11. Duc de Rohan, u. d. Herminie de la Brousse de Verteillac; × II. Paris 14. 11. 1917 Cecilia Ulman, * New York 6. 7. 1863, † Paris 9. 4. 1927; (× L. Ferdinand Blumenthal, * † auf See an Bord der S. S. Patria 20. 10. 1914), T. d. ... u. d. ...

b) Zweiter Ehe:

3. Marie Dorothee Louise, * Valençay 17. 11. 1862, † Paris 17. 6. 1948; × I. Sagan 6. 7. 1881 Karl Egon IV. Fst zu Fürstenberg, * Kruschowitz, Böhmen, 25. 8. 1852, † Bruttan bei Nizza 27. 11. 1896; × II. Paris 2. 6. 1898 Jean Comte de Castellane, * 24. 4. 1868 (*Paris 8, 4 place des Saussaies*).

II. Linie

Alexandre Marquis de Talleyrand-Périgord, 3. Duca di Dino (seit 1838), * Paris 15. 12. 1813, † Florenz 9. 4. 1894; × Paris 8. 10. 1839 Marie Valentine de Sainte-Aldégonde, * Paris 29. 5. 1820, † ebd. 23. 9. 1891, T. d. Charles Camille Joseph Comte de S.-A. u. d. Adélaïde de Chavange.

1. Charles Maurice Camille Marquis de Talleyrand-Périgord, 4. Duca di Dino, * Paris 25. 1. 1843, † Mont-Carlo 5. 1. 1917; × I. Nizza 18. 3. 1867 Elizabeth Curtis, * Paris 12. 11. 1847, † Rom 30. 3. 1933 (gesch. 11. 8. 1886), T. d. Joseph David Beers C. in New York u. d. Elizabeth Shipton-Giles; × II. Paris 25. 1. 1887 Adèle Livingston Sampson, * New York 23. 8. 1841, † Paris 18. 8. 1912 (gesch. Paris 3. 4. 1903; × I. Friedrich William Stevens, gesch.), T. d. Joseph S. u. d.

Tochter: erster Ehe:

Pauline Marie Palma, * Venedig 2. 4. 1871, † Florenz . . . 1952;
 × Paris 25. 9. 1890 Don Mario Ruspoli, 2. Principe di
 Poggio-Suasa, * Tiganesti 16. 10. 1867 (*Perugia, Italien*).

2. Archambaud Anatole Paul Marquis de Talleyrand-Périgord, * Florenz 25. 3. 1845, † Lausanne 8. 4. 1918, Kgl. preuß. Oberstlt à l. s. d. A.; × Günthersdorf, Schlesien, 3. 5. 1876 Marie de Gontaut-Biron, * Bâron, Oise, 5. 7. 1847, † Paris 17. 4. 1922, T. d. franz. Botschafters in Berlin Armand Hélié Vicomte de G.-B., u. d. Henriette de Lespinay.

Kinder:

- 1) Anne Alexandrine Henriette Marie Dorothee Elisabeth, * Günthersdorf 14. 6. 1877; × Paris 15. 3. 1907 Edouard Dreyfus y Gonzalez, Duque de Premio Real, * Paris 3. 3. 1876, † Versailles 12. 7. 1941 (*Paris 8, 31 avenue Pierre Ier de Serbie*).
- 2) Félicie Elisabeth Marie, * Berlin 21. 12. 1878; × Lausanne 11. 5. 1907 Louis Gonzales de Andia y Dreyfus, Marqués de Villahermosa (Kgl. span. Dekret Madrid 15. 2. 1933), * Paris 21. 5. 1874 (*Paris, 7 rue Chalgrin*).
- 3) Hélié Charles Louis de Talleyrand-Périgord, 7. Duc de Talleyrand, 9. Hzg zu Sagan, 7. Duca di Dino, * Florenz 20. 1. 1882 (*Paris, 7 Rue Chalgrin*); × Paris 30. 8. 1938 Lela Emery, * Bar Harbor, Me., 1. 7. 1902 (× I. Paris 28. 9. 1928 Alastair Mackintosh; gesch. u. kirchl. für ungültig erklärt Paris 1928), T. d. John J. E. u. d. Lela Alexander (*Pavillon Colombe, Saint-Brice, Seine-et-Oise*).
- 4) Alexandre Jean Maurice Paul Comte de Talleyrand-Périgord, * Sternbach, Westpr., 8. 8. 1883, † Paris 18. 10. 1923, Kgl. preuß. Rittm. a. D.; × London 5. 2. 1914 Annemarie Rohr, * Berlin 13. 12. 1887 (gesch. Berlin 14. 7. 1914; wieder- verm.), T. d. (*München, Trautenwolfstr. 7*).

Teck (Cambridge)

(a. d. H. der Gfn von Hohenstein)

Anglik. — Des Hzgs Alexander von Württemberg, * 9. 9. 1804, † 4. 7. 1885, und seiner ihm am 2. 5. 1835 morganatisch angetrauten Gem. Claudine geb. Gfn v. Rhédey, (durch österr. Verleihung Wien 16. 5. 1835) Gfn v. Hohenstein, † 1. 10. 1841, Sohn Franz Gf v. Hohenstein, * 27. 8. 1837, † 20. 1. 1900, wurde württemb. Fst v. Teck (Ruine bei Owen, Württembg.), mit „Durchlaucht“ Stuttgart 1. 12. 1863; österr. Anerkennung Wien 21./27. 1. 1864; württemb. Hzg (primog.) v. Teck sowie Wappenänderung Stuttgart 16. 9. 1871; großbrit. Verleihung des Präd. „Hoheit“ für den 1. Hzg Franz 11. 7. 1887 u. für den 2. Hzg Adolf 20. 6. 1911; großbrit. Genehmigung zur Annahme des Namens Cambridge unter Ablegung der deutschen Titel und Änderung des Wappens 16. 7. 1917. — Die Mitgl. des Hauses führen den Namen Cambridge. — W. (1917): Gev.; 1 u. 4 der großbrit. Wappenschild, 2 u. 3 gesp. und mit von Schw. u. G. schräg-gewektem Herzschild (Teck) bel., rechts in G. 3 schw. Hirschstangen (Württemberg), links in G. 3 schrtde schw. Löwen mit rechter r. Vorderpranke (Schwaben). Marquesskr. Auf dem schw.-g. bewulsteten H. mit gleichen Decken ein von Schw. u. G. schräg-gewekter Brackenrumpf. Schildh.: Rechts ein schw. Löwe, mit rechter r. Vorderpranke, links ein s. Hirsch. Wahlspr.: *Fidens et fidelis*.

Vgl. Goth. Hofkal. 1889 und 1939.

Franz Paul Karl Ludwig Alexander Herzog v. Teck, * Wien 27. 8. 1837, † Richmond 21. 1. 1900, Kgl. württ. Gen.-Lt u. Kgl. großbrit. Gen.-Maj.; × Kew 12. 6. 1866 Mary Adelaide Przssin v. Großbritannien und Irland, * Hannover 27. 11. 1833, † Richmond 27. 10. 1897, T. d. Adolf Hzg v. Cambridge u. d. Auguste Przssin v. Hessen-Kassel.

1. Fstin Victoria Mary Augusta Louisa Olga Pauline Claudine Agnes, * London, Kensington-Palast, 26. 5. 1867, Dr. mus. hon. c. der Univ. London, Dr. hon. c. der Univ. Oxford, Chefoberst des 13./18. (Queen Mary's Own Hussars) Rgts und der 100. (Worcestershire and Oxfordshire Yeomanry) Brigade, Royal Field Artillery, D. des Hosenb.-O. usw.; × London, St. James-Palast, 6. 7. 1893 nachm. George V. Kg v. Großbritannien und Irland, Majestät, * London, Marlborough House 3. 6. 1865, † Schloß Sandringham 20. 1. 1936 (*London, Marlborough House*).
2. Fst Adolphus Charles Alexander Albert Edward George Philip Louis Ladislaus I. Marquess of Cambridge (großbrit. Verleihung vom 16. 7. 1917), (auch Earl of Eltham, Viscount Northallerton);

* London, Kensington-Palast, 13. 8. 1868, † Shotton Hall, Shrewsbury 24. 10. 1927, Kgl. großbrit. Brigade-Gen. im 1. Life-Guards-Rgt; × Eaton-Hall 12. 12. 1894 Lady Margaret Evelyn Grosvenor, * Eaton Hall, Chester 9. 4. 1873, † London 27. 3. 1929, T. d. Hugh Lupus G., 1. Duke of Westminster, u. d. Lady Constance Gertrude Leveson-Gower a. d. H. der Dukes of Sutherland.

Kinder:

- 1) George Francis Hugh, 2. Marquess of Cambridge, usw., (Hoheit seit 16. 7. 1917), * Grosvenor House 11. 10. 1895, folgte seinem Vater; × Woodhouse, Leicestershire, 10. 4. 1923 Dorothy Isabel Westenra Hastings a. d. H. der Earls of Huntingdon, * 18. 5. 1899, T. d. Capt. Hon. Osmond H. u. d. Mary Caroline Campbel (*London SW1, Eccleston Square 72*).

Tochter:

Lady Mary Iona Margaret, * London 24. 9. 1924; × Kirtling, Newmarket 9. 11. 1950 Peter Whitley, *

- 2) Lady Victoria Constance Mary, * White Lodge Richmond 12. 6. 1897; × London 14. 6. 1923 Henry Hugh Arthur Fitzroy Somerset, 10. Duke of Beaufort, * London 4. 4. 1900 (*Badminton House, Gloucester, u. Llangattock Park, Crickhowell, Brecon*).
 - 3) Lady Helena Frances Augusta, * Grosvenor House 23. 10. 1899; × Windsor Castle 2. 9. 1919 John Evelyn Gibbs a. d. H. der Barone Aldenham, * London 22. 12. 1879, † Tetbury 11. 10. 1932, Kgl. großbrit. Oberst der Coldstream Guards (*Estcourt Grange, Tetbury, Gloucestershire*).
 - 4) Lord Frederick Charles Edward, * Wien 24. 9. 1907, vermißt in Frankreich seit 30. 5. 1940, Kgl. großbrit. Cpt. der Coldstream Guards.
3. Alexander Augustus Frederick William Alfred George Earl of Athlone u. Viscount Trematon (großbrit. Verleihung vom 16. 7. 1917), * London, Kensington-Palast, 14. 4. 1874, Gen.-Gouv. und OKomm. der Südafr. Union 1924—30, Kgl. großbrit. EGM., persönl. Adj. des Kgs George VI., Dr. phil. h. c. u. Dr. jur., Rr des Hosenb.-O., Großmeister des St.-Michael- und St.-Georg-O., Bailli des Joh.-O. von Jerusalem; × Windsor 10. 2. 1904 Alice Kgl. Przssin v. Großbritannien und Irland usw., * Windsor 25. 2. 1883, EOberst des 12. Pretoria-Rgts., GroßkrD. des Joh.-O. von Jerusalem, T. d. Leopold Hzg v. Albany u. d. Helene Przssin z. Waldeck u. Pyrmont (*Brantridge Park b. Balcombe, Sussex, u. London W8, Kensington Palace*).

Tochter:

Lady May Helen Emma, * Claremont, Essex, 23. 1. 1906;
 × Balcombe, Sussex, 24. 10. 1931 Sir Henry Abel-Smith,
 of Wilford House, * London 8. 3. 1900, Kgl. großbrit. Oberst der
 Royal Horse Guards (*Barton Lodge, Winkfield, Windsor*).

Thun und Hohenstein s. Bd. 1 (1951)

Torlonia

des Stammes Borghese

Stammvater: Don Giulio Borghese, * 1847, † 1914. — Ital. Genehmigung v. 7. 3. 1875 zur Führung des Namens Torlonia u. d. Titels Principe (Kgl. ital. Dekret v. 12. 12. 1929). Principe di Fucino, Duca di Ceri, Marchese di Romavecchia infolge der Heirat (24. 10. 1872) des obigen Giulio mit Anna Maria Torlonia, * 8. 3. 1855, † 18. 9. 1901, Erbin dieser Titel. — Das Geschlecht Torlonia (s. den Art. Civitella-Cesi) erhielt Donaueschingen 17. 3. 1794 den Reichsadel; Giovanni Raimondo Torlonia, Bankier, wurde 13. 1. 1809 Patrizier von Rom. Nachdem 1813 das Principato Civitella-Cesi u. 1820 das Ducato Poli u. Guadagnolo erworben war, gründete sein Sohn Marino (Stammvater der älteren Linie der Torlonia) 1821 ein Primogenitur-Majorat, das Poli u. Guadagnolo umfaßte, u. sein Sohn Alessandro, * 1800, † 1886, das Sekundogenitur-Majorat Civitella-Cesi. Letzterer wurde durch Papst Gregor XVI. 1838 Duca di Ceri u. Marchese di Romavecchia sowie 1840 Principe di Civitella-Cesi. Für seine Verdienste, die er sich um die Trockenlegung des Fucino-sees erworben hatte, erhielt er 1875 den ital. Titel Principe di Fucino. Er verzichtete 1875 auf alle Titel zugunsten seiner einzigen Tochter Anna-Maria (ital. Bestätigung dieser Abtretung 7. 3. 1875), die mit Don Giulio Borghese verheiratet war, der den Namen Torlonia annahm. Der Titel Principe di Civitella-Cesi, der auf ein Majorat verliehen wurde, in dem nur die männliche Linie erbfolgeberechtigt war, wurde der älteren Linie Torlonia 23. 7. 1929 zuerkannt. — W.: Von R. u. B. gev.; 1 u. 4 ein s. Schrg.-Balken mit 5 sechsblätter. g. Rosen bel., 2 u. 3 ein g. Komet mit schrgl. Schweif. Auf dem H. ein g.-bew. s. Phönix, sitzend. Fstnkr. u. -mantel. Die Mitglieder dieses Astes führen den Namen Torlonia mit dem Prädikat „Don“ bzw. „Donna“ (unter Einschaltung des Vornamens).

Vgl. auch den Art. Borghese in dieser Abt.

Chef: Don Alessandro Principe Torlonia, * 1925.

Don Giulio Giacomo Pio Maria Ignazio Baldassarre Ruggero Borghese, Principe Torlonia, * Rom 19. 12. 1847, † Branca Umbra 15. 7. 1914, ital. Genehmigung v. 7. 3. 1875 zur Führung d. Namens Torlonia u. d. Titel Principe, Principe di Fucino, Duca di Ceri usw.; < Rom 24. 10. 1872 Anna-Maria Torlonia, * Rom 8. 3. 1855, † ebd. 18. 9. 1901, T. d. Alessandro Principe T. di Fucino u. d. Donna Teresa Colonna dei Principi di Paliano.

1. **Don Giovanni Raimondo Luigi Marcantonio Alessandro Maria Carlo Francesco Paolo Filippo Principe Torlonia, 3. Principe di Fucino, Marchese di Romavecchia, * Rom 10. 10. 1873, † ebd. 8. 4. 1938, Mitgl. d. ital. Abg.-Hauses.**
2. **Don Carlo Principe Torlonia, 4. Principe di Fucino, Principe di Canino e di Musignano (Kgl. ital. Dekret v. 12. 7. u. Diplom v. 28. 9. 1934), Duca di Ceri, Marchese di Romavecchia. * Rom 19. 12. 1874, † ebd. 12. 3. 1947, Nobile romano coscritto, Senator d. Kgr. Italien, Kgl. ital. Botsch.-Schr. a. D.; < I. Rom 20. 11. 1907 Angela Benfenati, * †, T. d. u. d. (gesch. Fiume 27. 4. 1920); < II. Rom 23. 4. 1922 Paolina Pignoloni, * Ascoli 27. 6. 1887, † Rom 12. 12. 1925, T. d. Augusto P. u. d. Elvira Meletti.**

Kinder: zweiter Ehe:

- 1) **Donna Anna Maria Elvira Carla Paola Giulia Augusta, * Rom 16. 11. 1923.**
- 2) **Donna Giulia Elvira Annamaria Paola Carla Augusta, * Rom 30. 12. 1924; < Rom 28. 7. 1949 Don Virginio Fernando Seyfull Dorian Maria Borghese, * Kairo 21. 2. 1911 (Rom).**
- 3) **Don Alessandro Carlo Paolo Giulio Augusto Francesco Romano Principe Torlonia, 5. Principe di Fucino usw., * Rom 28.11.1925; < Rom 12. 4. 1950 Donna Anna Maria del Drago, * Rom 10. 9. 1930, T. d. Don Clemente dei Pr. del Dr. u. d. Donna Giacinta dei Principi Ruspoli (Rom, Palazzo Torlonia, Via della Conciliazione 30).**

Sohn:

Don Carlo, * 13. 2. 1951.

3. **Donna Teresa, * Rom 22. 5. 1876, † ebd. 30. 11. 1947; < Rom 28. 4. 1895 Gerino Marchese Gerini, Patrizier v. Florenz, * 18. 9. 1871, † Villa della Maschere 13. 6. 1927.**
4. **Donna Maria, * Rom 12. 2. 1878, PD. d. Kgin v. Italien; < Rom 2. 6. 1897 Lorenzo Duca Sforza Cesarini, Principe di Genzano, Nobile Romano, * Rom 14. 9. 1868, † ebd. 14. 5. 1939 (Rom, 282 Corso Vittorio Emanuele).**

Torre e Tasso

Kath. — Lt. Familienvertrag vom 15./23. 6. 1933 verzichteten Pr. Alexander v. Thurn u. Taxis (s. II. Abt., Art. Thurn u. Taxis, II. Linie) sowie seine Söhne, die Pr. Raimund u. Ludwig, für sich u. ihre Nachkommen auf alle den Mitgliedern des Fstl. Hauses Thurn u. Taxis zustehenden Rechte u. schieden damit aus demselben aus. Pr. Alexander, seit 1923 in Italien naturalisiert, nimmt den Namen „della Torre e Tasso“ an u. wird Chef dieses Hauses. Eintragung des fstl. Hauses della Torre e Tasso in das Goldene Buch des ital. Adels mit dem Titel „Duca di Castel Duino“ (primog.) 28. 5. 1934; Verleihung des Prädikats „Altezza Serenissima“ durch Kgl. ital. Dekret vom 21. 8. 1939. — Die Nachgeborenen führen den Namen Torre e Tasso mit dem Titel Principe bzw. Principessa u. dem Präd. Altezza Serenissima u. „Don“ bzw. „Donna“. — W. (1934): Gev. u. bel. mit b. Herzschild, darin ein s. Dachs auf gr. Boden (StW. Taxis); 1 u. 4 in S. ein r. Turm vor 2 ins Andreaskreuz gelegten g. Zeptern (della Torre), 2 u. 3 in G. ein zweischw. r. Löwe (Valsassina). Schildh.: 2 widera. zweischw. r. Löwen Wahlspr.: Perpetua fide. Die Nachfolger im Hrgzstitel führen Hrgakr. u. -mantel, die übrigen Familienmitglieder die Fstnkr.

Vgl. Goth. Hofkal. 1936 und 1942.

Chef: Don Raymund Alexander Maria Louis Lamoral Principe della Torre e Tasso, * 1907.

Alexander Karl Egon Theobald Lamoral Johann Baptist Maria Principe della Torre e Tasso, 1. Duca di Castel Duino, * Schloß Mcell, Böhmen, 8. 7. 1881, † Schloß Duino 11. 3. 1937, K. u. K. Km., ERr. des souv. Malt.-RrO.; × I. Paris 27. 1. 1906 Marie Przssin v. Ligne, * Mauny 22. 7. 1885, StkrD., ED. des bayer. Theresien-O. (gerichtl. gesch. Jungbunzlau, Č. S. R., 13. 12. 1919, führt wieder ihren Geburtsnamen), T. d. Louis Fst v. Ligne u. d. Elisabeth de La Rochefoucauld a. d. H. der Ducs de Doudeauville; × II. Vrana 18. 10. 1932 Hellena Holbrook-Walker, * Detroit, Mich., U.S.A., 17. 8. 1875, (> I. Manfred Gf v. Matuschka, gesch. Berlin 20. 10. 1925, Ehe kirchl. für nichtig erklärt) (*Villa Serbelloni, Bellagio, Italien*).

 erster Ehe:

1. Raymund Alexander Maria Louis Lamoral Principe della Torre e Tasso, 2. Duca di Castel Duino, * Schloß Duino 16. 3. 1907, Durchl. (Altezza Serenissima), ERr. des souv. Malt.-RrO.; × Athen 28. 11. 1949 Eugenie Przssin v. Griechenland, u. Dänemark * Paris 10. 2. 1910, (> I. Dominikus Pr. Radziwill, gesch.), T. d. Georg Pr. v. G. u. d. Marie Przssin Bonaparte (*Schloß Duino (Monfalcone), Prov. Triest, Italien*).



Fürst Toumanoff

Sohn:

Pr. Karl-Alexander Georg Peter Lucius Maria Raimund
Lucian Lamoral, * Paris 10. 2. 1952.

2. Pr. Ludwig Almerich Lamoral Alexander Konstantin Maximilian Lucian, * Schloß Duino 5. 10. 1908, ERr des souv. Malt.-RrO.; > Buffalo, New York, 18. 6. 1939 Franziska Goodyear, * Buffalo 18. 6. 1914, T. d. ... u. d. ...

Sohn:

Pr. Alexander, * Prag .. 3. 1940.

Toumanoff (Tumanow)

Georgisches Fürstengeschlecht, das seine Abstammung auf das armen. Dynastengeschlecht der Mamikoniden zurückführt. Niederlassung in Armeno-Cilicien im 12. Jahrhundert; Niederlassung in Georgien und Erwerb der Hschaft Chelth-Ubani in Iberien (Kharthalinien) im 13. Jahrhundert. Erwerb der Hschaft Achaldaba (Iberien) vor 1390; Belehnung mit der Würde eines Protonotars v. Georgien vor 9. 3. 1368 und 1454. — Eintragung in die Liste der georgischen Fsten v. Iberien im Nachtrag des Vertrages vom 24. 7. 1783, der zwischen dem Kg Heraclius II. v. Georgien und der Kaiserin Katharina II. v. Rußland geschlossen wurde, dessen Art. 9 die Gleichheit zwischen dem georg. und russ. Adel anerkannt hat. — Eintragung in den 5. Teil des russ. Adelsbuches (betitelt. Adel) durch russ. Anerkennung des Fstnstandes (s. unten). — Die folgenden Linien stammen von zwei Söhnen des Fstn Mamuka Thumanischwili (Ende 16. Jahrhunderts). — W.: Gev.; 1 in S. ein liegender einw.-gek. r. Löwe, 2 in Purpur ein schrgr.-gest. bekreuztes g. Szepter, 3 in R. ein s. Turm mit links anschließendem gezinntem Mauerstück, 4 in S. ein links aus g. Wolke wachs. Arm, einen Dolch in der Faust, darüber eine g. Waage. Fstnhut u. -mantel. — Die Mitglieder dieses Hauses führen den Namen Fürst bzw. Fürstin Toumanoff.

Vergl. Register der betitelten Häuser d. russ. Reiches, ausgegeben vom dirigierenden Senat, St. Petersburg 1892, S. 83—85; vgl. Goth. Hofkal. 1937 und 1942.

Chef: Cyrill Fürst Toumanoff, * 1913.

I. Linie (erloschen)

Orthod. — Stammvater: Fst Birthvel I. Thumanischwili, Erbprotonotar v. Georgien (1626—1661). — Bestätigung des Fstnstandes 1795 (durch Heraclius II. Kg v. Georgien für Fst Ignatius Thumanischwili, Erbprotonotar v. Georgien); russ. Anerkennung des

Fstnstandes (mit den Namen Tumanow) auf Vorschlag des Reichsrates lt. Kais. Ukas vom 7. 3. 1826; Bestätigung des russ. Fstnstandes lt. Erlaß des dirig. Senats 1847/1875.

Alexander Fürst Toumanoff, * 1825, † 1872, auf Chelth-Ubani usw.; × 1855 Barbara Fstin Andronikow, *, †, vorm. Hoffrl. der Kaiserin Alexandra-Feodorowna v. Rußland, T. d. Johannes Fst A. u. d. Nina Przssin v. Imerethien.

1. Georg Fürst Toumanoff, * Tiflis 5. 9. 1856, † (ermordet) Kislowodsk 1918, auf Chelth-Ubani usw., Kais. russ. Gen. der Kav., Kmdr des 7. Armeekorps; × Tiflis 1. 10. 1891 Nina Fstin Melikow (v. Somchethien), * Temirchanschura 6. 10. 1871, † Lausanne 12. 2. 1951, Hoffrl. der Kaiserin Marie-Feodorowna v. Rußland, T. d. Kais. russ. Gen. der Kav. u. Gen.-Adj. Lewan Fst M. (v. S.) u. d. Alexandra Fstin Djambakur-Orbeliani.

Tochter:

Fstin Marie, * Tiflis 30. 7. 1892, † Nizza 24. 1. 1943, vorm. Hoffrl. der Kaiserinnen v. Rußland; × Tiflis 1920 Alexander Pr. v. Georgien, * 1893, † Toulon 1928, Kais. russ. Lt.

2. Constantin Fürst Toumanoff, * Tiflis 1861, † Cannes 4. 2. 1933, Kais. russ. Gen. der Kav., vorm. Kmdr. der 9. Kav.-Division; × I. Nina Lazarew (aus russ. Erbadel), *, † Jalta 1916, T. d. Johannes L. u. d. Anna Cherodinow; × II. Paris 1927 Margaret A. Geary, * 1864, † New York 17. 8. 1945, (× I. Charles Henry Scott), T. d. u. d.

II. Linie

Kath. u. orthod. — Stammvater: Fst Manutschar II. Thumanischwili, Siegelbewahrer v. Georgien (1626—1659). — Bestätigung des Fstnstandes 2. 7. 1638 (durch Rostom Kg v. Georgien, für den Stammvater) und 1. 7. 1791 (durch Heraclius II. Kg v. Georgien für Fst Schiosch II. Thumanischwili, Erbprotonotar v. Georgien u. vorm. georg. Botschafter zu St. Petersburg); russ. Anerkennung des Fstnstandes (mit dem Namen Tumanow) auf Vorschlag des Reichsrates lt. Kais. Ukas vom 25. 3. 1826; Bestätigung des russ. Fstnstandes lt. Erlaß des dirig. Senats 1847/1861.

Constantin Fürst Toumanoff, * Tiflis 1852, † ebd. 1927; × Tiflis 1877 Elisabeth Mamikonow (aus russ. Erbadel), * 1859, † 1938, T. d. Gerasimus M. u. d. Jane de Dover (aus engl. Adel).

1. Leo Fürst Toumanoff, * Tiflis 16. 10. 1881, † Cambridge (Massachusetts) 27. 7. 1948, Kais. russ. GM.; × Astrachan 24. 11.

1912 Elisabeth Zhdanow (aus russ. Erbadel), * Tzaritzin 8. 8. 1894, † (ermordet) Astrachan 27. 2. 1919, T. d. Andreas Z. u. d. Sophie Leitzinger (aus russ. Erbadel).

Sohn:

Cyrril Leo Heraclius Fürst Toumanoff, * St. Petersburg 10. 10. 1913 (kath. seit 23. 12. 1932), Dr. phil., Prof. der Geschichte an der Univ. Georgetown (3217 Connecticut Avenue, Washington 8, D. C.).

2. Fst Jason, * Tiflis 1883, Kais. russ. Freg.-Kpt. a.D.; × Nadeschda Tschabowsky (aus russ. Erbadel), * 1885. (*Asunción del Paraguay*).

Tochter:

Fstin Xenia, * Sebastopol 1917; × I. Asunción del Paraguay 1935 Guido Ferrari-Pedruzzi, * (gesch. 1943); × II. Asunción del Paraguay 1943 Estanislao Arce Hume, *

3. Fst Heraclius, * Tiflis 17. 2. 1891, † Boston 1. 2. 1947, Kais. russ. Lt.; × I. Tiflis 1913 Nina Lazarew (aus russ. Erbadel), * †, (gesch.), T. d. Sumbat L. u. d. Marie Izmirow; × II. 1918 Sophie Parfenow (aus russ. Erbadel), * 9. 4. 1892, † Peterborough (New Hampshire) 14. 9. 1950, T. d. Sergius P. u. d. Anna (Przegonia-)Hube (aus poln. u. russ. Erbadel).

Söhne: zweiter Ehe:

- 1) Fst Georg, * Erivan 5. 9. 1919; × Brookline (Massachusetts) 14. 11. 1944 Jane Boughton Adams, * Newton (Massachusetts) 19. 8. 1923, T. d., u. d. (*Long Island, VSt. v. Am.*).

Tochter:

Fstin Suzanna, * Huntington (Long Island) 10. 2. 1948.

- 2) Fst Wladimir, * Trebizond 11. 4. 1923; × New York 4. 3. 1950 Eileen MacVeagh, *, T. d. u. d. (*Washington*).

Sohn:

Fst Michael, * Washington 4. 11. 1952.

Trévisé *

(a. d. H. Mortier)

Im Mannesstamme erloschen

Kath. — Der Sohn des Charles Antoine Joseph Mortier, Kaufmanns in Câteau-Cambresis, Dept. du Nord (Flandern), u. der Marie-Anne Bonnaire, Edouard Mortier (1768—1835) wurde franz. Duc (primog.) de Trévisé (Treviso in Nitalien) durch Kais. franz. Dekret v. 19.3. (Dipl. 2. 7.) 1808; Pair von Frankreich 4. 6. 1814 bzw. 2. 6. 1815 u. 5. 3. 1819; erbl. Baron-Pair (am Majorat) durch Dipl. v. 16. 7. 1824. — Die Nachgeborenen führen den Familiennamen Mortier de Trévisé. — W. (1808): Unter mit a. Sternen besättem r. Schildhpte (napoleon. Hzge) gev.; 1 u. 4 in G. ein einw. gek. schw. Pferdekopf samt Hals, 2 u. 3 in R. ein aus dem Außenrande wachs. g.-geharn. Schwertarm. Hzgskr. u. -mantel.

Vgl. Goth. Hofkal. 1877 und 1942.

Edouard Adolphe Casimir Joseph Mortier, 1. Duc de Trévisé, * Cateau-Cambresis 13. 2. 1768, † (durch Attentat) Paris 28. 7. 1835, Marschall von Frankreich, Kgl. franz. Kriegsminister u. Min.-Präs.; < Koblenz 25. 1. 1798 Eva Himmes, * Koblenz 19. 8. 1779, † Paris 13. 2. 1855, T. d. Gastwirts u. Bürgermeisters in Koblenz, Johann Martin H., u. d. Anna Margaretha Fasbender.

Napoléon Mortier, 2. Duc de Trévisé, * Issy, Seine, 7. 8. 1804, † Sceaux, Seine, 29. 12. 1869, Sen. der Seine; < Paris 24. 9. 1828 Anne-Marie Lecomte-Stuart, * Paris 13. 5. 1808, † Sceaux, Seine, 7. 1. 1870, T. d. Hippolyte L. u. d. Anne Stuart.

4. Duc Edouard
(1845—1912)
s. I. Linie.

Marquis Hippolyte
(1840—92)
s. II. (ältere) Linie.

I. Linie

Edouard Napoléon César Mortier, 4. Duc de Trévisé, * Paris 8. 2. 1845, † ebd. 2. 6. 1912 (folgte seinem Bruder, dem 3. Duc Napoléon, * 1. 5. 1835, † 13. 2. 1892); < Paris 14. 11. 1877 Marguerite Petit de Beauverger, * Paris 27. 4. 1855, † Biarritz 4. 9. 1921, T. d. Edmond P., Baron de B., Dep. der Seine-et-Marne, u. d. Mathilde Anthoine de Saint-Joseph.

1. Edmée Mathilde Marguerite Anne, * Paris 19. 11. 1878, † Fontainebleau 25. 1. 1905; < Paris 29. 11. 1899 René Comte de

- Cossé Brissac, * Fontainebleau 12. 10. 1874, † Paris 27. 3. 1951, franz. Oberstlt d. Res.
2. Marguerite Eugénie Edmée Jeanne, * Paris 4. 1. 1882; × Paris 22. 10. 1904 Henry Budes, Vicomte de Guébriant, * Saint-Pol-de-Léon, Finistère, 21. 8. 1880 (*Paris 16, 34 rue de Lubeck, und Saint-Pol-de-Léon, Finistère, Schloß Kernevez*).
3. Edouard Napoléon César Edmond Mortier, 5. Duc de Trévisé, * Paris 11. 1. 1883, † ebd. 9. 9. 1946; × Paris 2. 10. 1913 Marie Yvonne de Lestrangle, * Paris 13. 8. 1892 (gesch. Paris 2. 7. 1926, führt den Namen Vicomtesse Yvonne de Lestrangle) (*Paris 7, 3 rue Monsieur*).

II. (ältere) Linie (erloschen)

Jean François Hippolyte Mortier, Marquis de Trévisé, * Sceaux, Seine, 2. 3. 1840, † ebd. 9. 2. 1892; × Paris 4. 5. 1865 Gabrielle de Belleyme, * Paris 12. 5. 1846, † ebd. 6. 2. 1923, T. d. Charles-Adolphe de B., Dep. der Dordogne, u. d. Jeanne Eugénie Bordères.

Marie Léonie Mortier de Trévisé, * Paris 8. 2. 1866, † Biarritz 16. 10. 1939; × Paris 25. 4. 1888 Rodolphe de Faucigny-Lucinge, Pr. de Cystria, * Paris 23. 5. 1864, † Gourbeyre, Guadeloupe, Antillen, 15. 11. 1907.

Tschkotua (Tchkotua)

Griech.-Orthodox. — Seiner Überlieferung nach aus Byzanz stammend, erscheint das Geschlecht urkundlich zuerst als „Thawads“ (Fürst) in Georgien und Mingrelien. Mitglieder dieser Familie ließen sich im 12. Jhdt als Lehensherren in Saberio und Samurzakani nieder. — Kais. russ. Anerkennung des Fürstentitels (Kniaz) und Eintragung in Teil V des Adelsbuches der Provinz Kutais durch Ukas des Dirig. Senats v. 31. 3. 1901, Nr. 1368 (für die Fsten Simon (I. Linie) und Platon (II. Linie)). Die Mitglieder des Hauses führen den Namen Fst bzw. Fstin Tschkotua (Durchl.).

W.: Gev.; 1 in B. über nach oben geöffnetem g. Halbmond ein schwebendes g. Kreuz, 2 in R. auf weißem Pferde der s.-geharn. Rr St. Georg mit der Lanze einen gr. Drachen durchbohrend, 3 in R. auf gr. Boden ein linkshin stehender g. Hirsch, 4 in B. ein g. Vließ. Fstenkr. u. -mantel.

Vgl. Goth. Hofkal. 1939, 1941; Annuaire de la Noblesse de France 1950, Burke's Landed Gentry 1939.

Chef: Zurab Simonowitsch Fürst Tschkotua, * 1896.

Didi Zurab Fürst Tschkotua, * Saberio 1758, † ebd. ... 1834;
 × ... Fstin Marschania, * Tsebelda ..., † Saberio ...

Manutschar Zurabowitsch Fürst Tschkotua, * Saberio ... 1789,
 † ebd. ... 1849; × Saberio ... Mariam Fstin Scherwaschidze
 (Chervachidze), * Okumi ... 1800, † Saberio ... 1848.

Fst Zurab * 1818 (. I Linie)	Fstin Nina Manutscharowna, * Saberio ... 1826, † ...; × ..., * ... Fst Mkhéidze, † ...	Fst Platon * 1833 (s. II. Linie)
------------------------------------	---	--

I. Linie

Zurab Manutscharowitsch Fürst Tschkotua * Saberio, ... 1818,
 † ebd. ... 1889, Kais. russ. GM.; × Saberio ... Maria Fstin
 Pagava, * ..., † Saberio ..., T. d. ... u. d. ...

1. David Zurabowitsch Fürst Tschkotua * Saberio ... 1843,
 † ebd. ... 1930.

2. Fst Nikolas Zurabowitsch, * Saberio ... 1845, † ebd. ... 1924;
 × Saberio ... Fstin Dgebuadze, * ..., † Saberio ...,
 T. d. ... u. d. ...

Kinder:

1) Fst Raphael Nikolajewitsch, * Saberio 1879, † (von den Bol-
 schewisten erschossen) Solowki ... 1928, Kais. russ. Oberst;
 × Tiflis ... 1906 Tamara Georgiewna Fstin Khimschieff,
 * Tiflis ... 1883, † ebd. ..., T. d. Gen. d. Art. u. Staatsrats
 Georg Fst K. u. d. ... Fstin Eristoff.

2) Fst Georg Nikolajewitsch, * Saberio ... 1890, † (gefallen)
 ... 1914, Kais. russ. Lt.

3. Fst Simon Michael Zurabowitsch, * Saberio 2. 2. 1848, † Tiflis
 ... 1908, Kais. russ. Oberst; × Kutais ... Elisabeth Fstin
 Antschabadze, * Kutais ... 1876, † ..., T. d. ... u. d. ...

Kinder:

1) Fst Georg Simonowitsch, * Tiflis ... 1893, † (von den Bol-
 schewisten erschossen) ... 1930; × ... Nadejda Yaroschenko

- (aus russ. Erbadel), * St. Petersburg ... 1895, † (vermißt) ... ,
T. d. ... u. d. ...
- 2) Zurab Simonowitsch Fürst Tschkotua * Suchum, Georgien
18.10.1896, Kais. russ. Lt d. Kav. a. D.; × I. Bukarest
..... 1935 Nelly Theodoresco, * Bukarest 15. 6. 1892,
† ebd. 11. 2. 1946; (× I. Jon Dumitresco-Dolete
Dimitresco-Tokhani, †), T. d. u. d. ;
× II. San Francisco, Calif., 10. 2. 1949 Virginia Hobart
Baldwin, * San Francisco, T. d. Obersten d.
U. S. Army Walter Scott Hobart u. d. (2104 Broad-
way, San Francisco, Calif.).
- 3) Fst Nikolas Simonowitsch, * Kutais 1901, † (von den
Bolschewisten erschossen) ... 1928.
- 4) Fst Leonid Simonowitsch, * Kutais 1903, † (von den
Bolschewisten erschossen) ... 1929.

II. Linie

erschossen

Platon Manuscharowitsch Fürst Tschkotua, * Saberio 11. 4. 1833,
† (von den Bolschewisten erschossen) 1924; × Saberio
Nina Fstin Inalipa, * Retschki 16. 6. 1858, † Saberio 1939,
T. d. Bekhlan Fst Inalipa u. d. Nina Fstin Scherwaschidze.

Fstin Pelagie Platonowna, * Saberio 14. 3. 1883, † Tiflis 10. 6. 1943;
× Batum 1901 Schalvo Josephowitsch Tschkonja (aus russ. Erb-
adel), * Djumati 3. 5. 1873, † (von den Bolschewisten erschossen)
Moskau 1931.

(Deren Sohn Nikolas Schalvowitsch Tschkonja, * Batum 24. 9. 1905,
wurde Kutais 20. 6. 1920 von dem Großvater Fst Platon adoptiert,
s. Artikel Tschkotua, a. d. H. Tschkonja.)

Tschkotua (Tchkotua)

(a. d. H. Tschkonja)

Kath. (vorm griech.-orthod.). — Bereits im Mittelalter auftretendes
Adelsgeschlecht des Fürstentums Guria (Westgeorgien), welches
seinem Lande zahlreiche Militärs, Hof- u. Regierungsbeamte stellte
und auch im Vertrage des Königs Solomon von Imerethia (West-
georgien) mit dem reg. Fürsten Mamia von Guria 1771 genannt
wird. Von den beiden Linien des Geschlechts hatte die ältere ihren
Sitz in ihrer Herrschaft Djumati, die jüngere in Tschibati. — Kais.

russ. Bestätigung des erbl. Adels für das Gesamtgeschlecht Tschkonja durch Ukas v. 6. 12. 1850 mit „Hoch- u. Wohlgeboren“ (Eintragung in Teil VI des Adelsbuches der Provinz Kutais). Nikolaus Tschkonja (s. u.) wurde von seinem Großvater Platon Fürst Tschkotua am 20. 6. 1920 (Bez. Gericht Kutais, Republik Georgien) adoptiert. Bestätigung der Adoption und Übertragung des erbl. Fürstentitels durch Gfst Kyrill als Chef des Kaiserl. Hauses St. Briac 26. 7. 1938, Nr. 778. Titel u. Wappen eingetragen beim College of Arms von Großbritannien, London 4. 7. 1939. Die Mitglieder des Hauses führen den Namen Fst bzw. Fstin Tschkotua (Durchl.). — W.: a) St. W.: Gev. 1 u. 4 in Gr. ein g. Kreuz, 2 u. 3 in B. ein s. Galeere; auf d. gekr. H. 3 Straußenfedern; b) das vereinigte W. Tschkotua (s. d. vorigen Art.) belegt mit dem Stammwappen Tschkonja als Herzchild; Fstnhut u. -mantel.

Chef: Nikolas Schalwowitzsch Fürst Tschkotua, * 1905.

Khossia Tschkonja, * Djumati 1674, † ebd. 1727;
Kommandant der Garde des reg. Fürsten v. Guria (Westgeorgien),
× Elisabeth Fstin Matschuschadze, *
† Djumati

Nikolas Khossiewitsch Tschkonja, Mdivan-Beg (Seneschall oder
Protonotar) des Fürstentums Guria, * Djumati 1722, † ebd.
..... 1791; × Ivlita Fstin Mikéladze, *
† Djumati

Wassili Nikolajewitsch Tschkonja, * Djumati 1771,
† ebd. 1840; × Koenssia Fstin Tschikowani,
* 1793, † Djumati 1844.

Schalva Wassiliewitsch Tschkonja, * Djumati 1817,
† ebd. 1863; × Darine Fstin Nakaschidze,
* Ozurgethi 1818, † Djumati 1878.

Joseph Schalvowitzsch Tschkonja, * Djumati 1838,
† ebd. 1927; × Maria Fstin Antschabadze, * Ot-
schamtschiri 1845, † Djumati 1880, T. d. Artschil
Fst A. u. d. Ketevan Fstin Scherwaschidze.

Schalva Josephowitzsch Tschkonja, * Djumati 3.5.1873, † (von
den Bolschewisten erschossen) Moskau 1931; × Batum

..... 1901 Pelagie Fstin Tschkotua, * Saberio 14. 3. 1883,
 † Tiflis 10. 6. 1943, T. d. Platon Fst Tsch. u. d. Nina Fstin Inalipa.

Nikolas Schalvowitsch Fürst Tschkotua, Adoptivsohn seit 20. 6. 1920 seines Großvaters Platon Fst Tschkotua (Bestätigung u. Übertragung des Fürstentitels für ihn u. seine Nachkommen durch Gfst Kyrill v. Rußland als Chef des Kaiserl. Hauses 26. 7. 1938), * Batum 24. 9. 1905, (griech.-orthod, seit 1944 kath.); E. u. Dev. Rr. d. souv. Malt.-Rr.O.; × Ensenada, Mexiko, 21. 6. 1934 Carol Carpenter Marmon, * Indianapolis, Indiana, 17. 4. 1903 (engl. Hochkirche, seit 1944 kath.), T. d. Oberst Howard C. M. u. d. Florence Moore Meyers (2829 Pacific Ave., San Francisco, Californien).

-
1. Fstin Tamara Marmon Nikolajewna, * Pasadena, Calif., 26. 11. 1935 (kath.).
 2. Fst Zurab Nikolas Platon Nikolajewitsch, * San Francisco, Calif., 18. 5. 1937 (kath.).
 3. Fstin Nina Ketevan Pelagie Veronika Nikolajewna, * Santa Barbara, Calif., 10. 8. 1938 (kath.).
 4. Fst Schalva (Charles) Howard George Nikolajewitsch, * Santa Barbara, Calif., 30. 8. 1939 (kath.).
 5. Fstin Marina Elena Nikolajewna, * Santa Barbara, Calif., 4. 11. 1944 (kath.).
 6. Fst Dimitri Carol Mihai Nikolajewitsch, * Santa Barbara, Calif., 18. 6. 1947 (kath.).

U r a c h s. Bd. 1 (1951)

Ursel *

(a. d. H. Schetz)

Kath. — Fränkischer Uradel, der mit Bernhard v. Schetzenberghe gen. Schetz 1308 die Stammreihe beginnt. — Erwerb v. Grobbendonck durch Erasmus II., † 1550; dessen Sohn Gaspar (1580) erwarb die Baronie Wesemael (Brabant) 1561, mit der die Erbmarschallwürde v. Brabant verbunden war. Die Söhne des Gaspar Schetz, Anton und Conrad, stifteten zwei Linien. Die I. Linie, Barone seit 1602, Gfn v. Grobbendonck seit 1637, erlosch 1726. Der Stammvater der II. Linie, Conrad, der 1587 die Hschaft Hoboken erwarb (1600 zur Baronie erhoben), nimmt als Adoptivsohn seiner Mutterschwester Barbe d'Ursel 4. 3. 1617 Namen und Wappen dieses Geschlechtes an; Reichsgf Preßburg 22. 1. 1638; erbländ. niederl. Fst 8. 8. und Herzog (primog.) von Ursel und von Hoboken 19. 8. 1716; Baron v. Wesemaele durch Übertragung (1713) und Gf v. Grobbendonck durch Erbschaft (1726) vom letzten Namensträger der älteren Linie; Prince d'Arche und de Charleville (teilweise) durch Erbfolge zusammen mit den Häusern Salm und Bourbon-Condé 1718; niederl. Anerkennung des Titels Hzg v. Ursel 1816 und belgische Genehmigung, daß alle Nachkommen des Hzgs sich im Wappen der Hzgskr. u. des Hermelinmantels bedienen dürfen, 6. 2. 1884. — Die Nachgeborenen führen den Titel und Namen Gf bzw. Gfn v. Ursel. — W. (1717): R. mit s. Schildeshppte, darin 3 balkenweise gestellte schw. Merletten. Hzgskr. u. -mantel.

Vgl. Goth. Hofkal. 1896, 1913 und 1941.

Chef: Robert Herzog v. Ursel, * 1873.

Charles Joseph 4. Herzog v. Ursel, * Brüssel 9. 8. 1777, † Hingene 27. 9. 1860; > Paris 10. 12. 1804 Josephine Ferrero-Fieschi, * Madrid 23. 12. 1779, † Brüssel 18. 1. 1847, T. d. Antoine F.-F., Principe di Masserano, u. d. Adélaïde Augustine de Béthune.

1. Léon 5. Herzog v. Ursel, * Hingene 4. 10. 1805, † Brüssel 7. 3. 1878; > I. Paris 31. 7. 1832 Sophie d'Harcourt, * Paris 4. 2. 1812, † T. d. Eugène Duc d'H. u. d. Aglaë Terray, > II. Paris 6. 10. 1847 Henriette Marie d'Harcourt, * Paris 8. 10. 1828, † Schloß Gissy sur Ouche, Côte d'or, Frankr., 16. 5. 1904, Schwester der ersten Gemahlin.

Söhne: zweiter Ehe:

1) Joseph 6. Herzog v. Ursel, * Brüssel 3. 7. 1848, † Strombeck 15. 11. 1903; > Paris 16. 3. 1872 Antonine Marie de Mun,

* Paris 14. 11. 1849, † Brüssel 11. 5. 1931, T. d. Adrien Marquis de M. u. d. Claire de Ludre.

Kinder:

- (1) Robert Marie Léon 7. Herzog v. Ursel * Brüssel 7. 1. 1873; > Paris 14. 4. 1898 Sabine de Franqueville, * Paris 15. 8. 1877, T. d. Amable Comte de F. u. d. Marie Eugénie Schaeffer.

Kinder:

- a. Gf Henri Charles François Joseph Marie, * Brüssel 18. 11. 1900; > I. Paris 3. 3. 1923 Antoinette Przssin de La Trémoille, * Paris 11. 12. 1904 (gesch. Paris 12. 11. 1932 u. die Ehe v. Heil. Stuhl für ungültig erklärt ... 6. 1936, > II. Paris 25. 6. 1936 Guy Marquis de Bonneval), T. d. Louis Charles Duc de La Tr. u. d. Hélène Pillet Will (*Neuilly sur Seine, Rue Parmentier 20*); > II. Brüssel 26. 9. 1940 Madeleine Marie Jeanne André, * Dieppe 29. 11. 1919, T. d. Franz A. u. d. Germaine v. d. Zypen (*Brüssel, Hotel d'Ursel, Rue du Marché au Bois*).

Kinder: a) erster Ehe.

- a) Gfin Thérèse Antonine Hélène Marie Sabine, * Brassaet 27. 1. 1924; > Neuilly sur Seine 21. 3. 1946 Jacques Comte d'Oilliamson, * (*Algier, 17 boulevard Pitolet, u. Schloß de Fontaine-Henry, Calvados*).

- b) Gf Antonin Louis Jean Marie Robert, * Brüssel 28. 4. 1925 (*Hingene*).

- c) Gf Roland Charles Gérard, * Brüssel 1. 10. 1926; > Anderghem 4. 6. 1947 Rose de Meeus d'Argenteuil, * Etterbeck 15. 3. 1926, T. d. Anton Comte de M. d'A. u. d. Marie Louise Egerton Castle (*Brüssel, Hotel d' Ursel*).

Kinder:

- (a) Gf Jan Antoine Henri Marie Robert, * Uccle 8. 6. 1950.

- (b) Gfin Isabel Sabine Rose Antoinette, * Uccle 21. 11. 1951.

b) zweiter Ehe:

- d) Gfin Marie Madeleine Thérèse Arnold Irène, * Meise 28. 6. 1941.

- e) Gf Leopold Antonin Chantal François Julien Marie Robert, * Brüssel 21. 8. 1942.

- f) Gf Pascal Richard Roland Marie, * Brüssel 3. 4. 1944.
 g) Gf Jacques Quentin Marie, * Brüssel 31. 10. 1946.
- b. Gfn Chantal Josepha Hedwige Marie Sabine, * Middelkerke 18. 6. 1902; × Brüssel 24. 4. 1929 Gaston de Maupeou, Marquis de Monbail, * Nantes 16. 11. 1896. französ. Adm. (*St. Ange, Le Brus, Var, Frankr., u. Brüssel, 28 rue du Marche au Bois, u. Paris, 6. av. Théodore Rousseau*).
- c. Gfn Antonine Gabrielle Marie, * Brüssel 1. 5. 1905, Nonne unter dem Namen Schwester Columba bei den Lateranensischen Chorfrauen seit 3. 5. 19... (*Priory of our Lady of Good Counsel, Haywards Heath, Sussex, Engl.*).
- (2) Gf Wolfgang Pie Benoit Marie Joseph Gabriel, * Hingene 7. 9. 1882, × bei Budingen b. Saint Trond 18. 8. 1914, Kgl. belg. Lt.; × Paris 7. 12. 1905 Jacqueline de Neverlée, * Paris 23. 3. 1884 (× II. Brüssel 28. 1. 1920 Pierre Gf d'Ursel, † Brüssel 18. 10. 1926), T. d. Philippe Comte de N. u. d. Nicole d'Audiffret Pasquier (*Brüssel, 28 Marché au Bois, und Paris XVI, 13 rue Vineu*).

Kinder:

- a. Gf Gérard Philipp François Marie Joseph, * Brüssel 5. 6. 1907, † i. Gefangenschaft Werl, Westfalen, 6. 4. 1945; × Villers Lez-Heest 4. 5. 1933 Anne Marie de Pitteurs de Budingen, * Lüttich 16. 11. 1908, T. d. Herman Baron de P. de B. u. Laure de Simonis (*Schloß Villers-lez-Heest, Rhisnes, Belgien*).

Kinder:

- a) Gfn Colette Jacqueline Marie Ghislaine, * Villers-lez-Heest 3. 10. 1934.
 b) Gf Wolfgang Guillaume Laurent Marie Joseph Ghislain, * Grez-Doiseau 1. 3. 1936.
 c) Gf Christian Simon Henri Marie Ghislain, * Villers-lez-Heest 2. 8. 1937.
 d) Gf Baudouin François Marie Ghislain, * Villers-lez-Heest 7. 12. 1940.
 e) Gf Evrard Nicolas Bernard Marie Ghislain, * Villers-lez-Heest 29. 6. 1942.
- b. Gfn Antonine Jeanne Marie Simone, * Watermael-Boitsfort 10. 9. 1908; × Brüssel 30. 6. 1930 Albert Comte du Pouget de Nadaillac, * Paris 17. 6. 1906 (*La Ferrière, Indre et Loire*).

- c. Gfn Henriette Gabrielle Marie Nicole, * Brüssel 20. 3. 1911; × Brüssel 4. 9. 1935 Paul Comte de Maupeou d'Ableiges, * Pontivy (Morbihan) 2. 10. 1906 (*Le Bous-say La Flèche, Sarthe*).
- d. Gf Elie Wolfgang, * Paris 9. 3. 1915; × Brüssel 17. 6. 1937 Monique Comtesse de Lannoy, * Hampstead, Engl., 11. 11. 1915, T. d. Maurice Comte de L. u. d. Marie Louise Vicomtesse de Spoelberch (*Brüssel*).

Kinder:

- a) Gf Robert Marie Ghislain, * Brüssel 13. 3. 1939.
- b) Gfn Geneviève Marie Joseph, * Anvaing, Hennegau, 16. 5. 1940.
- c) Gfn Odette Marie Louise Jacqueline, * Brüssel 20. 5. 1942.
- d) Gf Eric Henry Marie Ghislain, * Löwen 1. 12. 1943.
- e) Gfn Nadine Bernadette Marie Henriette Ghislaine, * Löwen 24. 4. 1946.
- f) Gfn Yolande Johanna Nicole Marie Ghislaine, * Löwen 24. 4. 1946.
- g) Gfn Thérèse Marie Francisca, * Louvain 16. 8. 1947.
- h) Gf Bruno Charles Marie Ghislain, * Louvain 15. 2. 1949.
- 2) Gf Léon Léopold Marie, * Brüssel 7. 8. 1867, † Bettignies, Frankr., 26. 6. 1934, Kgl. belg. a. o. G. u. b. M.; × Brüssel 26. 4. 1900 Jeanne de Francqueville, * Paris 8. 1. 1881, † ebd. 28. 1. 1931, T. d. Roger Comte de F. u. d. Marie de Mun.

Söhne:

- (1) Gf Xavier Louis Maria Adrien, * Berlin 11. 6. 1902 (*Brüssel II, Rue Père de Deken*).
- (2) Gf Bernard Robert Joseph Marie, * Paris 11. 11. 1904; × Brüssel 22. 11. 1927 Thérèse Przzsin v. Ligne, * Brüssel 27. 12. 1905, T. d. Ernat Fst v. L. u. d. Diane de Cossé Brissac (*Brüssel, 27 boul. St.-Michel*).

Kinder:

- a. Gf Guy Marie Ernest Léon, * Brüssel 1. 10. 1928.
- b. Gf Hervé Marie Xavier, * Brüssel 24. 11. 1930.
- c. Gf Emmanuel Bernard Marie Joseph, * Brüssel 12. 6. 1932.
- d. Gfn Viviane Marie Renée, * Brüssel 5. 3. 1940.
- e. Gfn Anita Marie Louise, * Brüssel 4. 7. 1942.

- (3) Gf Guillaume Thibaut Leonard Marie, * Paris 8. 2. 1906
(*Brüssel II, Rue Père de Deken*).
- (4) Gf Bertrand Henry Gerard Marie, * Brüssel 3. 11. 1912
(*Brüssel, 31 rue d'Arlon*).
2. Gf Ludovic, * Hingene 28. 2. 1809, † Watermael-Boitsfort
13. 10. 1886; × Brüssel 5. 10. 1842 Louise Gueully, * Stockholm
19. 3. 1820, † Brüssel 5. 3. 1872, T. d. Hippolyte G., Marquis de
Rumigny, u. d. Caroline Mortier de Trévise.

Söhne:

- 1) Gf Charles Marie Léon, * Brüssel 20. 1. 1848, † Oostcamp
28. 6. 1903; × Paris 18. 4. 1885 Anne Caroline Geneviève
Le Roux, * Paris 20. 8. 1862, † Paris 6. 11. 1945, T. d. Ernest
Le R. u. d. Anne Adèle Isabelle Sommier.

Kinder:

- (1) Gf Louis Marie Alexandre, * Berlin 1. 5. 1886, Kgl. belg.
a. o. G. u. b. M. i. Bern; × Paris 19. 5. 1919 Geneviève
Le Peletier de Rosambo, * Angers 14. 10. 1893, T. d.
Marquis Marie Raymond L. P. de R. u. d. Louise Claire
Madeleine Calon (*Gruythuyse Oostkamp, Belgien, u. Paris
VIII, avenue George V*).

Kinder:

- a. Gf Philippe Marie Eugène, * Bern 28. 6. 1920 (*Brüssel,
Hotel d'Ursel*).
- b. Gf Charles Marie Robert, * Oostcamp 27. 8. 1921;
× Brüssel 19. 1. 1950 Marguerite Baronesse Guillaume,
* Neapel 9. 2. 1928, T. d. Gustave, Jules u. d. Marie-
Agathe Marguerite Imperiali de Francavilla (*Brüssel,
3 avenue des Phalenes*).
- a) Marie Christine Agathe, * Brüssel 17. 3. 1951.
- b) Alain Marie Louis Philippe, * Brüssel 24. 3. 1952.
- c. Gfn Lucie Marie Madeleine, * Brüssel 20. 7. 1924;
× Oostkamp 18. 7. 1951 Comte Lionel de Warren,
Sekretair d. franz. Gesandtsch., * Le Rochelle (Manche)
28. 7. 1920 (*Paris XVIe, rue de l'Alboni 8*).
- d. Gfn Pauline Marie Jeanne, * Berlin 7. 4. 1926.
- e. Gfn Anne Louise Geneviève Marie, * Oostkamp 24. 6.
1929.
- (2) Gfn Anne Marie Gabrielle, * Berlin 13. 4. 1887; × Ixelles
30. 4. 1908 Renaud Comte de Briey, * Brüssel 6. 2. 1880,
Kgl. belg. EIntendant d. Zivilliste (*Brüssel, 526 av. Louise*).

- (3) Gfin Juliette Marie Françoise, * Mons, 21. 11. 1890; × Ixelles 24. 4. 1911 Robert Marquis de Frotte, * Falaise (Calvados) 28. 12. 1873 (*Schloß Couterne, Orne, Frankr.*).
- (4) Gfin Emilly (Molly) Marie-Geneviève, * Nizza 22. 12. 1891; × Brüssel 7. 5. 1914 Charles Comte de Montalembert, * Montiny, Morbihan, Frankr., 12. 4. 1885, † Troyes 3. 10. 1918 (*Paris VII, 56 rue de Varenne, u. Schloß de La Roche, Talbot, Sable, Sarthe*).
- (5) Gfin Septima Gabrielle Marie, * Oostcamp 2. 6. 1893; × Melun 27. 1. 1920 Dr. Edouard Antoine, * Ales (Gard) 10. 4. 1889 (*Paris VII, 12 rue Dupont des Loges et La Chasselane, Veneux les Sablons, Seine et Marne*).
- (6) Gfin Françoise Octavie Marie, * Oostcamp 28. 8. 1897; × Brüssel 1. 6. 1920 Bertrand Comte de Sartiges, * Saint-Chamant (Correze), Frankr., 1. 5. 1884 (*Paris XVI, 3 Place d'Jèna*).
- 2) Gf Marie Henri Adrien Aymard, * Brüssel 31. 5. 1849, † ebd 9. 2. 1939; × I. Brüssel 22. 1. 1883 Mathilde du Chaste de la Howarderie, * Brüssel 4. 6. 1854, † ebd. 1. 3. 1892, T. d. Camille Comte du Ch. de la H. u. d. Marie Thérèse de Marnix de Ste. Aldegonde; × II. Brüssel 22. 8. 1911 Jacqueline Worbert Gfin van Wassenaer-Starrenburg, * Almelo, Niederlde, 8. 5. 1853, † Brüssel 5. 8. 1930 (× I. Lothar Pr. zu Ysenburg u. Büdingen, † 23. 2. 1888), T. d. Wilhelm Ludwig Gf van W.-St. u. d. Maria Gfin v. Rechteren-Limpurg.

Kinder: erster Ehe:

- (1) Gfin Marie Thérèse Aymardine Albertine Barbe Ghislaine, * Braine-le-Château 13. 7. 1885; × Brüssel 12. 7. 1904 Philippe Comte de Brouhoven de Bergeyck, * Beveren, Waes, 5. 4. 1877, † Braine-le-Château 21. 10. 1929 (*La Solitude, Stockel, Belg.*).
- (2) Gfin Berthe Marie Caroline Louise Camille Gabrielle Ghislaine Barbe, * Braine-le-Château 25. 8. 1886, Nonne unter dem Namen „Sister Mary Peter“ bei den Lateranensischen Chorfrauen im Kloster der engl. Fräulein in Brügge.
- (3) Gfin Gabrielle Ghislaine Marie Henriette Barbe, * Brüssel 9. 2. 1888; × Brüssel 22. 5. 1912 Jacques Comte d'Oultremont, * Ixelles 26. 1. 1879, † Presle 3. 3. 1946 (*Presle par Châtelaineau*).
- (4) Gfin Marguérite Marie Louise Barbe Ghislaine, * Braine-le-Château 2. 11. 1889; × Braine-le-Château 11. 2. 1920

Ralph Morton a. d. H. d. Baronets Mansel-Pleydell,
* London 17. 5. 1895, † ebd. 11. 4. 1932 (*London SW 6,
27 Royal Avenue*).

- (5) Gf Conrad Marie Joseph Gaspard Melchior Balthazar Ghislain, * Braine-le-Château 11. 4. 1891; × Brüssel 20. 1. 1919 Yvonne Ghislaine Baronne Snoy, * Brüssel 1. 4. 1891, T. d. Albert Baron S. u. d. Caroline Cogels (*Schloß de Moulbaix par Ligne*).

Kinder:

- a. Gfin Marie Caroline Yvonne Ghislaine, * Brüssel 4. 3. 1920.
b. Gfin Claude Yvonne Guillemine Marie Ghislaine, * Brüssel 14. 10. 1921.
c. Gf Aymard Henri Jacques Conrad Marie Ghislain, * Brüssel 25. 4. 1923; × Grez-Doiceau 5. 7. 1949 Nadine Vicomtesse de Spoelberch, * Grez 19. 10. 1922, T. d. Thierry Vte de Sp. u. d. Isabelle Ctesse d'Oultremont (*Schloß de Moulbaix par Ligne*).
d. Gfin Béatrice Marie Thérèse Ferdinand Yvonne Ghislaine, * Melsbroeck 19. 7. 1924; × London Colin Brown Lindes.
e. Gf Edouard Adrien Gabriel Conrad Charles Marie Ghislain, * Brüssel 14. 12. 1929.
- 3) Gf Marie Hippolyte Adrien Ludovic, * Brüssel 17. 11. 1850 † ebd. 9. 12. 1937, vorm. Mitgl. d. belg. Deputiertenkammer u. ehem. Sen.; × Brüssel 30. 1. 1878 Georgine de Rouillé, * Brüssel 13. 3. 1859, † ebd. 28. 2. 1926, T. d. Adhémar Comte de R. u. d. Louise Baronne Osy de Zegwaart.

Kinder:

- (1) Gfin Marie Gabrielle Raphaëlle, * Brüssel 12. 2. 1882; × Watermael-Boitsfort 20. 1. 1908 Dr. jur. Jacques Comte de Lichtervelde, * Wien 11. 10. 1878, † London 6. 4. 1916 (*Brüssel, 137 avenue de Nerviens*).
- (2) Gf Georges Marie Joseph Louis Ghislain, * Ormeignies 20. 7. 1890, † Brüssel 16. 12. 1944; × I. St. Gervais (Blois) 25. 6. 1916 Gaëtane Ghislaine van de Werve, * Pülle 21. 6. 1895, † Guines, Frankr., 28. 7. 1917, T. d. Ludovic Comte van de W. u. d. Charlotte Comtesse de Lannoy; × II. Gent 5. 2. 1920 Elisabeth Comtesse de Bousies, * Gent 20. 12. 1892, T. d. Baudouin Comte de B. u. d. Lucie Borluut (*Brüssel, 82 boulevard St. Michel*).

Kinder a) erster Ehe:

- a. Gf Jean Albert Hippolyte Charles Wolfgang Marie Ghislain, * Guines, Frankr., 27. 3. 1917, Sekretär bei d. Gesandtschaft d. Königs d. Belgier; > I. Pepinster 5. 5. 1942 Johanna Ghislaine Le jeune de Schiervel, * Pepinster 28. 8. 1918, ✕ († im KZ.) Ravensbrück 4. 3. 1945, T. d. Charles Le jeune de Sch. u. d. Camille de la Blotterie; > II. Arlette Marie Thérèse Ctesse d'Oultremont, * Gent 28. 8. 1922, T. d. Pierre Comte d'O. u. d. Elisabeth Baronesse Pycke de Peteghem (*Schloß Jolymont b. Boitsfort, Brabant*).

Tochter: erster Ehe:

Gfn Gaetane Charlotte Camille Marie Josephine Ghislaine, * Düsseldorf 7. 3. 1943.

b) zweiter Ehe:

- b. Gfn Benedicte Georgine Baudouin Marie Ghislaine, * Boitsfort 8. 2. 1921; > Brüssel 8. 9. 1942 Albert Baron Kervyn de Letenhove, * (*Brüssel, 52 rue d'Arlon, u. Schl. Hodoumont über Hailot, Belg.*)
- c. Gf Hubert Pierre Luc Marie Ghislain, * Boitsfort 22. 1. 1922, ✕ 17. 9. 1944.
- d. Gf Michel Alfred Isabelle Marie Ghislain, * Hansbeke 6. 9. 1924; > Brüssel 27. 10. 1951 Ferdinanda Diana, *, T. d. Pasquale Marquis D. u. d. Adèle Marquise de San Ferdinando (*Schloß de Hex, Limbourg*).

Sohn:

Gf Ghislain Marie Pascal, * Löwen 13. 8. 1952.

- e. Gfn Noëlle Anne Jeanne Marie Ghislaine, * Boitsfort 8. 10. 1927.

- (3) Gf Pierre Aymard Marie Ghislain Corneille, * Boitsfort 24..11. 1892, † Brüssel 18. 10. 1926; > Brüssel 28. 1. 1920 Jacqueline de Neverlée, * Paris 23. 3. 1884 (> I. 7. 12. 1905 Wolfgang Gf v. Ursel, ✕ 1914), T. d. Nicolaus Comte de N. u. d. Nicole d'Audiffret Pasquier (*Brüssel, 28 Marche au Bois, u. Paris XVI, 15 rue Vineuse*).

Tochter:

Gfn Odette Marie Simone, * Le Bercuit (Grez-Doiceau) 19. 4. 1921.

- (4) Gfn Isabelle Antoinette Caroline Ghislaine Henriette Marie, * Boitsfort 28. 2. 1897.

- 4) Gf Marie Joachim Auguste Paul, * Brüssel 9. 2. 1857, † ebd. 26. 8. 1916; × Brüssel 23. 1. 1883 Emma de Rouillé, * Brüssel 27. 7. 1860, † ebd. 7. 10. 1947, T. d. Adhémar Comte de R. u. d. Louise Baronesse Osy de Zegwaart.

Kinder:

- (1) Gfin Louise Marie Joséphine Juliette Anne, * Dongelberg 10. 9. 1886, Hofdame d. Kgin Elisabeth v. Belgien; × Brüssel 2. 2. 1926 Joseph Vicomte d'Hennexel, * Lyon 12. 4. 1879 (*Brüssel, 68 rue St. Bernard*).
- (2) Gfin Elisabeth Marie Josephine Louise Georgine Charlotte, * Sempst 12. 8. 1889; × Brüssel 4. 2. 1920 Richard du Pré de Saint-Maur, * Saint Péreuse (Nièvre), Frankr., 3. 6. 1891 (*Schloß Saulières bei Saint Péreuse*).
- (3) Gfin Marthe Marie Josephine Louise, * Brüssel 20. 3. 1891; × Brüssel 28. 5. 1921 Charles Hennequin Comte de Villermont, * Antwerpen 9. 6. 1890 (*Schloß de Boussu-en-Fagne, Prov. de Namur, Brüssel, 96 rue Mignot Delstanche*).
- (4) Gf Anton Aymard Louis Marie Joseph Adhémar, * Brüssel 23. 1. 1896, † Biriadou, Pyrenées, 24. 12. 1943; × I. Singapore 17. 3. 1920 Johanne Thibault, * Buzancy 12. 4. 1895, † Saigon 9. 1. 1924, T. d. Charles Th. u. d.; × II. Jurbise 8. 4. 1989 Marguerite de la Barre * Buysingen 11. 5. 1895, T. d. Roger Comte de la B. d'Erquelinnes u. d. Valentine a. d. H. d. Vicomtes Obért de Thieusies (*Schloß du Moinsil, Namiche*).

Kinder: a) erster Ehe:

- a. Gfin Monika Marie Annie Emma Susanne, * Kwala Simpang 4. 2. 1921.
- b. Gfin Molly Elisabeth Marie Emma, * Cannes 20. 4. 1922; × Forth Worth (Texas) 31. 12. 1945 James Mitchell Sinex, * Dallas USA. 17. 1. 1921 (*9335 East Lake Texas Highlands, Dallas USA*).
- c. Gf Serge Edouard Auguste Charles Antoine, * Saigon 3. 1. 1924 (*Brüssel, 189 avenue Molière*).

b) zweiter Ehe:

- d. Gf Didier Marie Joseph Robert Ghislain, * Brüssel 4. 4. 1931.
- e. Gf Géry Marie Joseph Franz Ghislain, * Brüssel 10. 5. 1933.
- f. Gf Baudouin Marie Joseph Henri Ghislain, * Brüssel 18. 11. 1934.

- g. Gfn Claudine Marie Joséphine Emilie Jacqueline,
* Namur 11. 3. 1940.
- (5) Gf François Marie Joseph Hippolyte Louis, * Sempst
2. 2. 1899 (*Brüssel, 141 rue Froissart*).
- (6) Gfn Madeleine Marie Joséphine Henriette, * Sempst
17. 8. 1901; × Brüssel 4. 11. 1933 Paul Comte d'Oultremont,
* Ixelles 27. 5. 1882, † Brüssel 5. 1. 1939
(*Brüssel, 189 avenue Molière*).
- (7) Gfn Marie-Henriette Josephine Louise, * Brüssel 18. 3.
1904, als Mutter Marie bei den „Religieuses Auxiliatrices du
Purgatoire“ (*Gent, 55 rue Neuve du Theresiennes*).
- (8) Gf Jacques Joseph Maria Adrien, * Sempst 26. 9. 1905,
× 6. 8. 1942.
3. Gf Auguste, * Brüssel 8. 2. 1815, † Hingene 19. 7. 1878; × Paris
15. 3. 1860 Marie Camille de Croix, * Paris 17. 3. 1836, † Brüssel
27. 7. 1910, T. d. Charles Comte de Cr. u. d. Amélie de Tournon-Simiane.

Kinder:

- 1) Gf Joseph Marie Adrien, * Brüssel 17. 1. 1868, † Durbuy,
Belg., 5. 8. 1933; × Paris 2. 5. 1900 Henriette de Dreux,
* Paris 9. 1. 1880, T. d. Pierre Marquis de Dreux-Brézé u.
Aline de Grammont (*Brüssel, 41 rue Marie de Bourgogne,
Schloß Durbuy, Belg., u. Paris XVII, 83 rue Jouffroy*).

Kinder:

- (1) Gf Ernest Marie Pierre Auguste, * Brüssel 25. 5. 1901, Kgl.
belg. Hptm.; × Oostmalle 19. 8. 1924 Claire Comtesse de
Renesse-Breidbach, * Brüssel 28. 9. 1899, T. d. Maximilian
Comte de R.-B. u. d. Isabelle Vicomtesse du Bus de
Gisignies (*Brüssel, 71 av. Edmond Mesens*).

Kinder:

- a. Gf Adrien Marie Henri Maximilien Bernard François
Ghislain Joseph, * Etterbeck 10. 7. 1926.
- b. Gf Daniel Bernard Auguste Adrien Godelive François
Marie Ghislain, * Brüssel 1. 10. 1928; × Woluwe St.
Pierre 22. 1. 1949 Eliane Dedynç, *, T. d. Alfred
D. u. d. Simone Hauzeur (*Brüssel, 115 avenue Franklin
Roosevelt*).

Sohn:

- Gf Patrick Ernest Simone Alfred, * Brüssel 2. 10.
1949.

- c. Gfn Isabelle Marie Aline Jeanne Joseph Nicole Ghislaine, * Etterbeek 6. 12. 1931.
- d. Gf Pierre Antoine Frederic François Marie Joseph Ghislain, * Brüssel 13. 8. 1936.
- (2) Gfn Aline Maria Josepha, * Brüssel 14. 7. 1902; × Brüssel 27. 8. 1938 Roger Vicomte Le Sergent d'Hendecourt, * Rhines 24. 8. 1882 (*Brüssel XIV, 22 rue Vilain*).
- (3) Gfn Charlotte Marie Henriette, * Brüssel 16. 10. 1903; × Durbuy, Belgien, 2. 8. 1927 Hervé Comte d'Oultremont, * Brüssel 13. 7. 1901 (*Marcinelle, Hainaut, 108 rue des Bans*),
- (4) Gf Simon Maria Aymard Alexander Emmanuel, * Brüssel 21. 10. 1908 (*Schloß Durbuy, Belgien*).
- (5) Gf Ferdinand Marie, * Brüssel 23. 5. 1913; × Brüssel 10. 6. 1942 Monique Ghislaine de Kerchove, * Wuestwezel, Belg., 24. 9. 1916, T. d. Robert Baron de K. u. d. Antoinette van Pottelsberghe de la Potterie (*Brüssel, 41 rue Marie de Bourgogne*).
- Kinder:
- a. Gfn Henriette Marie Claire Erneste Colette, * Löwen 26. 10. 1947.
- b. Gfn Françoise Charlotte Fernande, * Löwen 11. 1. 1949.
- c. Gf Thierry Simon Gwendoline, * Löwen 18. 8. 1950.
- d. Gf Ghislain Marie Elie Thierry, * Löwen 14. 5. 1952.
- (6) Gfn Anna Marie Josephe Ernest Aline Françoise, * Durbuy 19. 3. 1916, † Villars de Lens 10. 5. 1946.
- (7) Gfn Marie Elisabeth Jeanne Charlotte Simone Françoise, * Durbuy 7. 9. 1918.
- (8) Gf Théodule François Louis Marie, * Durbuy 7. 6. 1922 (*Schloß Dubuy, Belgien*).
- 2) Gfn Marie Louise Antoinette, * Brüssel 9. 10. 1876, † ebd. 9. 1939.
- 3) Gfn Eléonore Léonie Marie Thérèse, * Brüssel 9. 10. 1876; × Brüssel 24. 1. 1906 Henri de Pechpeyrou-Comminges, Comte de Guitaut, Marquis d'Epoisses, * Changy-les-Bois, Loiret, Frankr., 7. 1. 1876, † Epoisses 9. 12. 1946 (*Paris XVI, 3. rue Jacques Offenbach, u. Schloß Epoisses, Côte d'Or*).

Uzès

(a. d. H. Bastet de Crussol)

Kath. — Aus dem Vivarais stammender franz. Uradel, dessen Stammreihe mit Geraud Bastet, Seigneur de Crussol, 1215—1264, beginnt. — Erwerb der Vicomté Uzès (Gard) durch die Heirat (24. 6. 1485) des Jaques, 9. Seigneur de Crussol, † 24. 4. 1525, mit Simone d'Uzès, Erbin des Hauses Uzès; Comte de Crussol, 1547; Duc d'Uzès unter Erhebung der Hschaft Uzès zum Hzgt. Mai 1565 u. zur Pairie Febr. 1572 durch Karl IX. (für Antoine Comte de Crussol, 2. Vicomte d'Uzès, u. seine Brüder Jacques u. Galiot); ersterer starb kinderlos 15. 8. 1573; die Duché-Pairie u. der Titel Duc d'Uzès gingen auf seinen Bruder Jacques, * 1540, † 1586 über; Pair de France 4. 6. 1814; erbl. Duc-Pair 31. 8. 1817. — Die Mitglieder dieses Hauses führen den Familiennamen: de Crussol d'Uzès. — W.: Gev.; 1 u. 4 von G. u. Gr. 5 mal get. (Crussol), 2 u. 3 in R. 3 g. Schrgr.-Balken (Uzès). Auf dem gekr. H. mit r.-g. Decken ein s. Windhundsopf. Hzgskr. u. -mantel.

Vgl. Goth. Hofkal. 1891 und 1941.

Chef: Emmanuel de Crussol, Duc d'Uzès, * 1927.

Emmanuel de Crussol, 11. Duc d'Uzès,* 20. 1. 1808,
 † 21. 3. 1872; × 20. 4. 1836 Françoise de Talhouet,
 * 15. 2. 1818, † Paris 16. 2. 1863, T. d.

Emmanuel de Crussol, 12. Duc d'Uzès, * 18. 1. 1840, †
 28. 11. 1878; × Paris 11. 5. 1867 Anne de Rochechouart-Mortemart,
 * Paris 10. 2. 1847, † Dampierre 3. 2. 1933, T. d. Louis de
 R. Comte de M. u. d. Clémentine de Chevigné.

1. Jacques de Crussol, 13. Duc d'Uzès, * Paris 19. 11. 1868, † Cabinda,
 Congo, 20. 6. 1893.

2. Symone Louise Laure, * Paris 7. 1. 1870, † Paris ;
 × Paris 12. 12. 1889 Honoré d'Albert, 10. Duc de Luynes,
 * Dampierre 30. 10. 1868, † Paris 13. 3. 1924.

3. Louis Emmanuel de Crussol, 14. Duc d'Uzès, * Paris 15. 9. 1871,
 † ebd. 23. 9. 1943; × Paris 10. 1. 1894 Thérèse d'Albert de
 Luynes, * Paris 12. 1. 1876, † ebd. 21. 10. 1941, T. d. Paul
 d'A. de L., 5. Duc de Chaulnes et de Picquigny, u. d. Sophie
 Augustinowna Przzsin Galitzin.

Kinder:

- 1) Anne Sophie Emmanuela Marie Thérèse, * Bonnelles 2. 1. 1895; × Paris 4./5. 11. 1919 Gaston Comte de La Rochefoucauld a. d. H. d. Ducs d'Estissac, * Paris 25. 4. 1893; † ebd. 5. 6. 1930 (*Paris 16, 37 av. F. O. Roosevelt*).
- 2) Géraud François Paul Marie de Crussol, * Paris 8. 2. 1897, † ebd. 14. 1. 1929; × Uzès 10. 10. 1921 Evelyne Anne Gordon, * London 3. 7. 1897, † ... 12. 1947, T. d. ...

Sohn:

Emmanuel Jacques Géraud Marie de Crussol, 15. Duc d'Uzès, * Paris 19. 7. 1927 (*Paris, 37 bis av. de Vesoul-Rabbat, und Schloß de Bonnelles, Seine-et-Oise*).

- 3) Emmanuel Simon André Marie Marquis de Crussol, * Neuilly-s.-Seine 24. 7. 1902, † Paris 26. 1. 1952; × Paris 26. 8. 1924 Marie-Louise Béziers, * Paris 15. 2. 1904, T. d. (*Paris 16, 9 Place de la Porte de Passy*).

Sohn:

Louis Frédéric Emmanuel Marie Jean Marquis de Crussol d'Uzès, * Paris 24. 12. 1925 (*Paris 16, 9 Place de la Porte de Passy*).

4. Mathilde Renée, * Paris 4. 3. 1875, † ebd. 31. 5. 1908; × Bonnelles 7. 11. 1894 François de Cossé, 11. Duc de Brissac, * Paris 12. 2. 1868, † Saumur 17. 2. 1944.

Weikersheim *

Kath. — Württ. Adel als „v. Bronn“ Stuttgart 9. 1. 1862; württ. Frhr Stuttgart 4. 3. 1890 (beides für Marie Dorothea Grathwohl, × in nicht hausgesetzmäßig. Ehe mit Karl Fstn zu Hohenlohe-Langenburg, u. ihre Nachkommenschaft); österr. Prävalierung des württ. Frhrstandes Schönbrunn 11. 10. 1891); österr. Fst als „Fst v. Weikersheim“ (primog.) mit „Durchlaucht“ (für Karl Frhrn v. Bronn) u. österr. Gf als „Gf bzw. Gfin v. Weikersheim“ lt. A. E. vom 21. 6. 1911, Diplom Wien 18. 7. 1911 (für seine übrige Nachkommenschaft). — Die Nachgeborenen führen den Namen Gf bzw. Gfin v. Weikersheim. — W. (1911): Get.; oben in S. ein schw. Leopard, unten r. ohne Bild. Fstnhut u. -mantel.

Vgl. den Art. Bronn im Goth. frhrl. Tschb. u. Goth. gräfl. Tschb. 1912 und 1942.

Chef: Franz Fürst v. Weikersheim, * 1904.

Karl Ludwig Wilhelm Leopold Fst zu Hohenlohe-Langenburg, * Langenburg 25. 10. 1829, † Salzburg 16. 5. 1907; verzichtet durch Familienvertrag v. 21. 4. 1860 auf den Besitz des Fstts Hohenlohe-Langenburg u. der Hälfte der oberen Gfschaft Gleichen; < in nicht hausgesetzmäßig. Ehe Paris 21. 2. 1861 Marie Dorothea Frfr v. Bronn (durch Kgl. württ. Verleihung 4. 3. 1890) geb. Grathwohl, * Weikersheim 1. 2. 1887, † Salzburg 19. 5. 1901; T. d. Georg Andreas G. u. d. Friederike Meyer.

Karl Ernst Johann Georg I. Fst v. Weikersheim, * Weikersheim 25. 1. 1862, † Gräfelting b. München 28. 9. 1925, < Prag 13. 5. 1899 Maria Aloysia Josefine Gfin Czernin v. u. zu Chudenitz, * Bensen 10. 5. 1879, K. u. K. PD., T. d. Rudolf Gfn Cz. v. u. zu Ch. u. d. Emma Gfin v. Orsini u. Rosenberg (*Gräfelting b. München, Waldstr. 7.*)

1. Gf Karl Rudolf Maria Joseph Antonius Benedictus, * Pardubitz 6. 2. 1900 (seit 1945 in Rußland vermißt); verzichtet durch Erklärung vom 30. 9. 1925 für sich u. seine ev. Nachkommenschaft auf den Fstntitel); < I. Altberun 23. 2. 1925 Valerie Dlugay, * Altberun 12. 12. 1905, † Brünn 27. 9. 1936, T. d.; < II. Mährisch-Schönberg 15. 9. 1940 Ludwiga Pospiech, * Prachatitz 27. 7. 1916, T. d. Obersten P. u. d. Oberleitner.
2. Gfin Maria Emma Josepha Antonia Benedicta, * Przemysl 3. 4. 1901, Nonne i. Kloster Sacré-Coeur (*London Roehampton, West Hill*).
3. Franz Maria Joseph Antonius Benedictus 2. Fürst v. Weikersheim (Durchl.), * Wien 26. 2. 1904; < Wien 25. 4. 1936 Irma Przssin zu Windisch-Graetz, * Schloß Lana 22. 9. 1913, T. d. Hugo Fstn zu W.-G. u. d. Leontine Przssin v. Fürstenberg (*White Lodge, Linton b. Maidstone, Kent, Engld.*).

Tochter:

Gfin Caecilia, * London 28. 10. 1937.

- . Gfin Aloysia Maria Josepha Antonia Benedikta, * Wien 19. 4. 1906; < Andechs 10. 10. 1938 Rudolf Hofmüller, * Dresden 12. 2. 1898, Schriftsteller, Dramaturg (*Gauting b. München, Gartenpromenade 14*).
- o. Gfin Emma Philippine Maria Josepha Antonia, * Wien 4. 9. 1907 (*Gräfelting b. München, Waldstr. 7.*)

Wrede

Kath. — Aus Westfalen stammendes Geschlecht, dessen nachweisbare Stammreihe mit Heinrich Wrede, * im Sept. 1642, † Wiedelah 15. 10. 1720, Amtmann in Wiedelah, beginnt. — Reichsadel München 17. 5. 1790 (vom rhein. Reichsvikariat für Ferdinand Joseph Wrede, kurpfalzbayr. Geh. u. Reg.-Rat); kurpfalzbayr. Frhr 12. 3. 1791 (für denselben); franz. Comte de l'Empire 15. 8. 1809; bayer. Bestätigung 15. 6. 1810; bayer. Fat 9. Juni 1814 (Diplom 3. 1. 1819) (alles für Carl Philipp Joseph Frhrn v. Wrede, zuletzt Kgl. bayer. FM.); dem FM. Fstn v. Wrede wurde der bisher gebrachte Titel „Durchlauchtig-Hochgeboren“ belassen, seinen Nachkommen das Präd. „Fstl. Gnaden“ 2. 12. 1829 zuerteilt; dem Fstn Carl v. Wrede, damal. Haupt der Familie, wurde das Präd. „Durchl.“, den übrigen Mitgl. das Präd. „Fstl. Gnaden“ durch Kgl. bayer. Entschließung vom 8. 6. 1839 verliehen; erbl. Reichsrat der Krone Bayern; bayer. Verleihung des Präd. „Durchl.“ (primog., geknüpft an den Besitz des Thronlehens Ellingen) 1. 4. 1882. — Die Nachgeborenen führen den Namen Fürst bzw. Fürstin v. Wrede (Fürstl. Gnaden). — W. (1819): In G. ein gr. Lorbeerkrantz mit 5 r. Rosen eingeflochten, rechts oben ein b. Freiviertel, darin ein aufrecht gestelltes g.-begriffenes blankes Schwert. Wahlspr.: Virtuti pro patria. Fstnhut u. -mantel. Vgl. auch Heilmann „Feldmarschall Fat Wrede“, 1881. — Vgl. Goth. Hofkal. 1823, 1836, 1848 u. 1942 u. Hdb. Bayern 1950.

Chef: Karl Friedrich Fürst v. Wrede, * 1942.

Carl Philipp Joseph I. Fürst v. Wrede, * Heidelberg 29. 4. 1767, † Ellingen 12. 12. 1838, Kgl. bayr. FM.; × Heidelberg 18. 3. 1795 Sophie Gfn v. Wisser, * Mannheim 23. 5. 1771, † Ellingen 7. 5. 1837, StkrD., T. d. Johann Friedr. Heinr. Gf v. W. u. d. Johanna Agathe v. Schweitzer.

-
1. Carl 2. Fürst v. Wrede, * Heidelberg 8. 1. 1797, † Linz 10. 12. 1871; × I. Ellingen 26. 12. 1824 Maria Amalia Gfn v. Thürheim, * Neuburg a. d. D. 20. 7. 1801, † Ellingen 31. 10. 1842, T. d. Kgl. bayr. StMin. Friedrich Carl Gf v. T. u. d. Marie Walburga Freiin v. u. z. Weichs; × II. Ellingen 13. 1. 1844 Amalie Loew, * Speyer 24. 2. 1811, † Aich b. Salzburg 25. 6. 1879, T. d. Kgl. bayr. Reg. Rats Johannes Rr v. L. u. d. Marie Clementine Pfister.

Söhne: a) erster Ehe:

- 1) Carl Friedrich 3. Fürst von Wrede, * München 7. 2. 1828, † Ellingen 22. 12. 1897; × Tutzing 28. 7. 1856 Helene (Ilka)

Gfn v. Vieregg, * München 30. 3. 1838, † Pähl 21. 10. 1913, StkrD., T. d. Carl Theodor Gf v. V. u. d. Juliana Maria Freiin Eötvös de Vásáros-Namény.

Kinder:

- (1) Fstin Juliane Caroline Anna Maria, * Tutzing 3. 6. 1857, † Sigmaringen 29. 1. 1943, ED. des bayr. Theresien-O.; > München 14. 7. 1880 Otto Frhr v. Hallberg zu Broich, * Köln 25. 1. 1852, † München 7. 3. 1905, Kgl. bayr. Km., Oberstlt. a. D.
- (2) Carl Philipp 4. Fürst v. Wrede, * Ellingen 10. 9. 1862, † München 16. 8. 1928; > Prag 19. 11. 1889 Anna Przssin v. Lobkowicz, * Prag 24. 12. 1867, Kgl. bayr. PD., StkrD., T. d. Joseph. Pr v. L. u. d. Sidonie Przssin v. Lobkowicz (*Schloß Ellingen, Mittelfranken*).

Kinder:

- a. Fstin Maria Helene Leonhardine Alexia Ludovika, * Ellingen 14. 9. 1890 (*Pähl b. Wilzhofen, OBayern*).
- b. Fstin Maria Sidonia (Zdenka) Leopoldine Leonhardine Melchiora, * München 15. 11. 1892; > Schloß Sandsee 5. 7. 1921 Hans Rr und Edler v. Rauscher auf Weeg, * München 7. 8. 1889, Kgl. bayr. Kjkr. Gen.-Direktor des Wittelsbacher Ausgleichsfonds, (*München, Leopoldstraße 59*).
- c. Fstin Marie Gabriele Leopoldine Leonhardine Paula Balthasara, * Ellingen 26. 6. 1895; > München 21. 3. 1922 Robert Pr. u. Hzg v. Arenberg, * Schloß Pesch 10. 8. 1895, bayr. Referendar, Major a. D. (*München 22, Oettingenstr. 35, und Neustadt a. d. Saale, Guttenbergsche Verwaltung*).
- d. Carl Josef Maria Antonius Oskar Philipp Leonhard Melchior 5. Fürst v. Wrede, * Ellingen 12. 6. 1899, > b. Märtersmühle († an seiner am 30. 4. erhaltenen Verwundung) 3. 5. 1945, Dr. oec. publ., bayer. Forstamtmann a. D., Major der Res., ERr d. souv. Malt.-RrO.; > Bad Warmbrunn 17. 7. 1939 Sophie Gfn Schaffgotsch gen. Semperfrei v. und zu Kynast und Greiffenstein, Freiin zu Trachenberg, * Bad Warmbrunn 25. 5. 1916, T. d. freien Standeshrn. auf Kynast u. Warmbrunn Friedrich Gf Sch. g. S. v. u. zu K., u. G., Frhr zu T., u. d. Sophie Gfn v. Oppersdorff (*Schloß Ellingen, Mittelfranken*).

Kinder:

- a) Fstin Anna Gabriele Maria Theresia Kaspara, * Pähl b. Wilzhofen 11. 9. 1940.
- b) Karl Friedrich Oskar Melchior 6. Fürst v. Wrede (Durchl.), * Pähl 7. 6. 1942.¹⁾
- c) Fstin Sophie Elisabeth Maria Balthasara, * Pähl 16. 1. 1944.
- e. Fstin Maria Ida Leonhardine Hedwig Mechtildis Balthasara, * München 26. 2. 1909, StkrD (*Haus Hardenberg b. Anholt, Westf.*); × München 19. 7. 1928 Nikolaus Leopold Fst zu Salm-Salm, * Potsdam 14. 2. 1908 (gesch. 1948) (*Schloß Anholt, Westfalen*).
- (3) Fst Oskar Eugen Friedrich Maria, * München 20. 5. 1867, Kgl. bayer. Km. und Bez.-Amtmann a. D., Rittm. a. D. (*Schloß Ellingen, Mittelfranken*).

b) zweiter Ehe:

- 2) Fst Alfred Karl Johann Friedrich Georg, * Mondsee 2. 7. 1844, † Ischl 1. 10. 1911 (evang.); × I. Wien 19. 11. 1866 Rosa v. Mack, * Wien 25. 2. 1831, † Salzburg 7. 2. 1915 (gesch. 1883); × I. Wien 22. 11. 1850 Leopold Gf Lažansky v. Bukowa, † Brünn 7. 11. 1860); × II. Unterschützen 23. 7. 1884 Karola Köpatha de Nemes-Kapus, * Steinbach (?) 11. 7. 1844, † Sculia, Rumänien, 28. 1. 1926.

Sohn erster Ehe:

Fst Ignaz Christian Egon Friedrich, * Salzburg 9. 2. 1870, † ebd. 5. 9. 1945, Kgl. bayer. Kjkr, Päpstl. Geh.-Km. di spada e cappa.

2. Fst Joseph, * Heidelberg 27. 11. 1800, † Prosnjakska b. Radkersburg 26. 12. 1871, Kais. russ. Oberst a. D.; × 31. 10. 1836 Anastasia Fedorowna Petrowo-Ssolowowo (aus russ. Erbadel), * 17. 4. 1808, † Pisa 25. 12. 1870, T. d. Nikolai Demidowitsch P.-S. u. d. Anna Grigorjewna Fürstin Scherbatow.

Sohn:

Fst Nikolaus, * St. Petersburg 26. 12. 1837, † Gmunden 1. 8. 1909, K. u. K. GRat, Km., Gen. der Kav. ad hon. und Gesandter a. D.; × Wien 15. 6. 1879 Gabriele Gfin v. Herberstein, * Graz 3. 12. 1851, † Gmunden 9. 11. 1923, StkrD. und ED. des bayer. Theresien-O., T. d. Friedrich Gf v. H. u. d. Therese Gfin v. Dietrichstein.

¹⁾ s. die Ahnen-Reihe Seite 503 fg.

Töchter:

- (1) Fstin Gabriele Therese Maria Pia Anastasia Olga, * Graz 5. 5. 1880, StkrD.; × Wien 27. 4. 1907 Eduard Gf v. Kielmansegg, * Wien 17. 2. 1874, † Walshausen 10. 2. 1941, auf Heinde, Walshausen und Uhry, Hannover, K. u. K. Km., Oberstlt. a. D. (*Heinde bei Hildesheim*).
- (2) Fstin Maria Theresia Josepha, * Athen 29. 10. 1881, ED. des Damenstifts „Maria Schul“ in Brünn (*München, Georgenstr. 5 II*).
- (3) Fstin Therese Maria Josepha Antonia Anna Ignatia Lydia, * München 29. 3. 1893; × Gmunden, OÖsterr., 21. 10. 1919 Dr. iur. Ernst August Frhr v. der Wense, * Wien 28. 5. 1891, † Gmunden 16. 12. 1942, Mithr auf Kl.-Eicklingen, Dr. jur., Hofkammerrat des vorm. reg. Hzgs Ernst August v. Braunschweig (*Gmunden, OÖsterr., Villa Fernblick*).
3. Fst Eugen Franz, * Heidelberg 4. 3. 1806, † Bamberg 1. 5. 1845, Kgl. bayer. Km. und Präs. des App.-Ger. von Ofranken; × Bamberg 4. 4. 1835 Mathilde Frein v. Schaumberg, * Strössendorf 13. 9. 1811, † München 15. 12. 1887, T. d. fstl. bamberg. Khrn usw. Karl Theodor Frhr v. Sch. auf Strössendorf usw. u. d. Theresia v. Haysdorf.

Sohn:

Fst Eugen Adolf, * München 6. 1. 1839, † das. 18. 10. 1909, K. u. K. Km. und Linienschiffskpt. a. D.; × Weixelstein, Krain, 29. 9. 1875 Maria v. Gutmansthal-Benvenuti, * Odessa 3. 12. 1852, † München 30. 5. 1936 (orth.), T. d. Ludwig Ritter v. G.-B. u. d. Maria v. Sonntagag.

Söhne:

- (1) Fst Karl Ludwig Edmund Maria, * Pola 5. 9. 1876, † München 31. 1. 1947, Kgl. bayer. Km., Rittm. a. D.; × München 24. 6. 1930 Marie Alice Mayer, * Lommeringen, Kr. Diedenhofen, 1. 5. 1886, T. d. Steuerbeamten Franz M. u. der Margarethe Pinzer (*Narring Kr. Miesbach*).
- (2) Fst Edmund Alexander Nikolaus Maria, * Schloß Weixelstein 21. 8. 1878, Rittm. a. D.; × Madrid 20. 5. 1903 Edda de Benitez-Alvear, * Buenos Aires 3. 11. 1880, T. d. Senators Don Apolinaris B. u. d. Carmen de Alveary Pacheco (*Buenos Aires, Copernico 2392, Argentinien*).

Kinder:

- a. Fstin Carmen (Cita) Adolfine Nicolette Elvira Dolores Elli Charlotte Maria, * Berlin 28. 3. 1904; > Schloß Niederstotsingen 24. 9. 1946 Alexander Prinz zu Solms-Braunfels, * Schloß Braunfels 5. 8. 1903, Assessor u. Leg.-Sekr. a. D. (*Buenos Aires, Montevideo 1565, Argentinien*).
 - b. Fstin Edda Maria Lydia Angeles Eugenie Adamsina Therese Edmunda, * Berlin 28. 3. 1904; > Bayreuth 2. 4. 1946 Walter Burckhardt, * Straßburg i. E. 19. 2. 1908, Oberstlt. a. D. (*Buenos Aires, Argentinien*).
 - c. Fst Edmund Philipp Joseph Adam Karl Eugen Antonius Eustachius Maria, * Bamberg 20. 9. 1919, ✕ im Osten bei Dubica 22. 6. 1941, Lt. in einem Kav.-Rgt.
-

ANHANG
AHNENREIHEN

★

**Ahnenreihe
des Thronfolgers von Großbritannien und Irland**

I.

1. Pr. v. Großbritannien u. Irland, Charles*) Philippe Arthur George,
* London 14. 11. 1948.

II.

2. Duke of Edinburgh, Pr. v. Griechenland u. Dänemark, Earl of Merioneth, Baron of Greenwich, Philipp, * Korfu 10. 6. 1921 (erwirbt nach Verzicht auf seine Thronfolgerechte in Griechenland unter dem Namen „Mountbatten“ die britische Staatsangehörigkeit 28. 2. 1947; durch Kgl. brit. Verleihung „Duke of Edinburgh“ 19. 11. 1947), Rr d. Hösenband-O.
× London 20. 11. 1947.
3. Kgin v. Großbritannien u. Irland, Elizabeth II., * London 21. 4. 1926.

III.

4. Pr. v. Griechenland u. Dänemark, Andreas, * Athen 2. 2. 1882,
† Monte Carlo 3. 12. 1944
× Darmstadt 7. 10. 1903.
5. Przessin v. Battenberg, Alice, * Windsor 25. 2. 1885
6. Kg v. Großbritannien u. Irland, Albert George VI., * York Cottage, Sandringham, 14. 12. 1895, † Sandringham 6. 2. 1952
× London 26. 4. 1923.
7. Bowes-Lyon, Lady Elizabeth, * St. Pauls Waldenbury b. Hitchin, Herts., 4. 8. 1900.

IV.

8. Kg der Hellenen, Pr. v. Dänemark, Georg I. (Wilhelm), * Kopenhagen 24. 12. 1845, Kg d. Hellenen seit 31. 10. 1863, † (ermordet) Saloniki 18. 3. 1913
× St. Petersburg 27. 10. 1867.
9. Gfstin v. Rußland, Olga Konstantinowna, * Pawlowsk 3. 9. 1851, † Pau 19. 6. 1926.
10. Pr. v. Battenberg, Louis Alexander, seit 20. 6. 1917 l. Marquess of Milford Haven, * Graz 24. 5. 1854, † London 11. 9. 1921,
l. Lord der Admiralität
× Darmstadt 30. 4. 1884.

*) Siehe Seite 34 dieses Bandes.

11. Przssin v. Hessen und bei Rhein, Viktoria, * Windsor 5. 4. 1863, † London 24. 9. 1950.
12. Kg v. Großbritannien u. Irland, George V. Albert, * Marlborough House 3. 6. 1865, † Sandringham 20. 1. 1936
× London 6. 7. 1893.
13. Fstin v. Teck, Mary Olga Pauline Claudine Agnes, * London 26. 5. 1867.
14. Bowes-Lyon, 14. Earl of Strathmore and Kinghorne, Claude George, * Chelsea, Middlesex, 14. 3. 1855, † Glamis Castle 7. 11. 1944, Lordlt d. Gfschaft. Forfar, Oberst
× Petersham, Surrey, 16. 7. 1881.
15. Cavendish-Bentineck, Nina Cecilia, * London 11. 9. 1862, † ebd. 23. 6. 1938.

V.

16. Kg v. Dänemark (seit 15. 11. 1863), Christian IX., * Gottorp 8. 4. 1818, † Kopenhagen 29. 1. 1906
× Kopenhagen 26. 5. 1842.
17. Przssin v. Hessen-Kassel, Luise, * Kassel 7. 9. 1817, † Bernstorff 29. 9. 1898.
18. Gfst v. Rußland, Konstantin Nikolajewitsch, * St. Petersburg 9./21. 9. 1827, † Pawlowsk 13./25. 1. 1892
× St. Petersburg 30. 8./11. 9. 1848.
19. Przssin v. Sachsen-Altenburg, Alexandra (Josiphowna) * Altenburg 8. 7. 1830, † St. Petersburg 23. 6./6. 7. 1911.
20. Pr. v. Hessen und bei Rhein, Alexander, * Darmstadt 15. 7. 1823, † ebd. 15. 12. 1888, General a. D.
× (morgan.) Breslau 28. 10. 1851.
21. Gfm v. Hancke, Julie (seit 5. 11. 1851 Gfm, seit 26. 12. 1858 Przssin v. Battenberg), * Warschau 12. 11. 1825, † Heiligenberg a. d. Bergstr. 19. 9. 1895.
22. Ghzg v. Hessen und bei Rhein, Ludwig IV., * Bessungen 12. 9. 1837, † Darmstadt 13. 3. 1892
× Osborne 1. 7. 1862.
23. Przssin v. Großbritannien u. Irland, Alice, * London 25. 4. 1843, † Darmstadt 14. 12. 1878.
24. Kg v. Großbritannien u. Irland, Kaiser v. Indien usw., Edward VII., * London 9. 11. 1841, † ebd. 6. 5. 1910
× Windsor 10. 3. 1863.
25. Przssin v. Dänemark, Alexandra, * Kopenhagen 1. 12. 1844, † Sandringham 20. 11. 1925.

26. Hg v. Teck (seit 16. 9. 1871), Franz, (Francis), * Wien 27. 8. 1837, † Schloß Kew bei London 20. 1. 1900, Kgl. Großbrit. GM.
× Kew 12. 6. 1866.
27. Przssin v. Großbritannien u. Irland, Mary, * Hannover 27. 11. 1833, † White Lodge, Richmond Park 27. 10. 1897.
28. Bowes-Lyon, 13. Earl of Strathmore and Kinghorne, Lord Bowes, Claude, * Redbourne (Hertford) 21. 7. 1824, † Glamis Castle 16. 2. 1904
× Bexley (Kent) 28. 9. 1853.
29. Smith, Frances Dora, * † Hans Place, London, 5. 2. 1922.
30. Cavendish-Bentinck, Rev. Charles, * 8. 11. 1817, † 17. 8. 1865
× II. Leicester 13. 12. 1859.
31. Burnaby, a. d. H. d. Baronets of Ancrum, * Baggrave Hall, Co. Leicester 1833, † 1918.

VI.

32. Hg v. Schleswig-Holstein-Sonderburg-Glücksburg, Wilhelm, * Lindenau b. Königsberg 4. 1. 1785, † Gottorp 17. 2. 1831
× Gottorp 26. 1. 1810.
33. Ldgfin v. Hessen-Kassel, Luise, * Gottorp 28. 9. 1789, † Ballenstedt 13. 3. 1867.
34. Ldgf v. Hessen-Kassel, Wilhelm, * Biebrich 24. 12. 1787, † Amalienborg bei Kopenhagen 5. 9. 1867
× Kopenhagen 10. 11. 1810.
35. Przssin v. Dänemark, Charlotte, * Kopenhagen 30. 10. 1789, † ebd. 28. 3. 1864.
36. Kaiser (Zar) v. Rußland, Nikolaus I. Pawlowitsch, * Gatschina 25. 6./6. 7. 1796, † St. Petersburg 18. 2./2. 3. 1855
× St. Petersburg 1./13. 7. 1817
37. Przssin v. Preußen, Charlotte (Alexandra Feodorowna), * Charlottenburg 13. 7. 1798, † Zarskoje Sselo 20. 10./1. 11. 1860
38. Hg v. Sachsen-Altenburg, Joseph, * Hildburghausen 27. 8. 1789, † Altenburg 25. 11. 1868
× Kirchheim unter Teck 24. 4. 1817.
39. Przssin v. Württemberg, Amalie, * Wallisfurth 28. 6. 1799, † Altenburg 28. 11. 1848.
40. Hg v. Hessen und bei Rhein, Ludwig II., * Darmstadt 26. 12. 1777, † ebd. 16. 6. 1848
× Karlsruhe i. B. 19. 6. 1804.

41. Przssin v. Baden, Wilhelmine, * Karlsruhe i. B. 10. 9. 1788, † Rosenhöhe b. Darmstadt 27. 1. 1836.
42. Gf v. Haucke, Hans Moritz (Gf seit 12./24. 5. 1829), * Seifersdorf i. Sa. 26. 10. 1775, † (ermordet) Warschau 29. 11. 1830, Kgl. poln. Senator, Groß-Wojwode u. Kriegsmin., Kais. russ. General d. Artillerie
× Warschau 27. 9. 1807.
43. Lafontaine, Sophie, * Warschau (?) 1790, † ebd. 27. 8. 1831.
44. Pr. v. Hessen-Darmstadt, Karl, * Darmstadt 23. 4. 1809, † Bessungen 20. 3. 1877
× Berlin 22. 10. 1836.
45. Przssin v. Preußen, Elisabeth, * Berlin 18. 6. 1815, † Bessungen 21. 3. 1885.
46. Pr. v. Sachsen-Coburg und Gotha, Albert, * Rosenau b. Coburg 26. 8. 1819, † Windsor 14. 12. 1861, Prinzgemahl (Prince Consort)
× London 10. 2. 1840.
47. Kgin v. Großbritannien u. Irland, Kaiserin v. Indien usw. Victoria I., * London 24. 5. 1819, † Osborne, Insel Wight, 22. 1. 1901.
48. Pr. v. Sachsen-Coburg und Gotha, Albert, * Rosenau b. Coburg 26. 8. 1819, † Schloß Windsor 14. 12. 1861 = 46
× London 10. 2. 1840.
49. Kgin v. Großbritannien u. Irland, Victoria I., * London 24. 5. 1819, † Osborne, Insel Wight, 22. 1. 1901 = 47.
50. Kg v. Dänemark, Christian IX., * Gottorp 8. 4. 1818, † Kopenhagen 29. 1. 1906 = 16
× Kopenhagen 26. 5. 1842.
51. Przssin v. Hessen-Kassel, Luise, * Kassel 7. 9. 1817, † Bernstorff 29. 9. 1898 = 17.
52. Hzg v. Württemberg, Alexander, * Kirchheim unter Teck 9. 9. 1804, † Tüffer (Steiermark) 4. 7. 1885, K. u. K. Gen. d. Kav. z. D.
× 2. 5. 1835.
53. Gfn Rhédey v. Kis-Rhéde, Claudine („Gfn v. Hohenstein“ seit 16. 5. 1838), * Erdöszentgyörgy (Siebenbürgen) 21. 9. 1812, † Pettau 1. 10. 1841.
54. Pr. v. Großbritannien u. Irland, Adolphus, * London 24. 2. 1774, † ebd. 8. 7. 1850, Duke of Cambridge, Vizekg. v. Hannover u. Kgl. Großbrit. FM.
× London 1. 6. 1818.

55. Przssin v. **Hessen-Kassel, Auguste**, * Rumpenheim 25. 7. 1797, † London 6. 4. 1889.
56. **Bowes-Lyon, Lord Glamis, Thomas George Lyon**, * 6. 2. 1801, † 27. 1. 1834, Erbsohn d. 11. Earl of Stathmore and Kinghorne
× 21. 12. 1820.
57. **Grinstead, Charlotte**, * Leatherhead, Surrey,
† ebd. 19. 1. 1881.
58. **Smith, of Blendon Hall, Oswald**, a. d. H. d. späteren Lords Carrington Bicester, * Selsdon House 7. 7. 1794, † Blendon Hall (Kent) 18. 6. 1863, auf Blendon Hall
× 18. 3. 1824.
59. **Hodgson, Henrietta Mildred**, *
†
60. **Cavendish-Bentinck, Lord William Charles Augustus**, a. d. H. d. Dukes of Portland, * 3. 10. 1780, † 28. 4. 1826, Oberstl
× II. 23. 7. 1816.
61. **Wellesley, Anne**, * 1788, † 19. 3. 1875.
62. **Burnaby, of Baggrave Hall, Edwyn**, * 29. 9. 1799, † Baggrave Hall (Leicester) 18. 7. 1867 auf Baggrave Hall, Khr u. Friedensrichter, High Sheriff, Captain
× 28. 8. 1829.
63. **Salisbury, Anne Caroline**, * 1806, † 3. 5. 1881.

Fürst von Wrede

I. *)

- 1a. **Fstin v. Wrede, Anna Gabriele Maria Theresia Kaspara**, * Pähl b. Wilzhofen 11. 9. 1940.
- 1b. **6. Fst v. Wrede, Karl Friedrich Oskar Melchior**, * Pähl b. Wilzhofen 7. 6. 1942.
- 1c. **Fstin v. Wrede Sophie Elisabeth Maria Bathasara**, * Pähl b. Wilzhofen 16. 1. 1944.

II.

2. **5. Fst v. Wrede, Carl Joseph Maria Antonius Oskar Philipp Leonhard Melchior**, * Ellingen 12. 6. 1899, × († b. Märtermühle an seiner am 30. 4. erhaltenen Verwundung) 3. 5. 1945, auf Ellingen usw., Dr. oec. publ., bayer. Forstamtm. a. D., Rittm. d. Res.
× Warmbrunn 17. 7. 1939.

*) Siehe Seite 496 dieses Bandes.

3. Gfn Schaffgotsch gen. Semperfrei v. u. zu Kynast u. Greiffenstein, Freiin zu Trachenberg, Sophie Hedwig Maria Anna, * Warmbrunn 25. 5. 1916.

III.

4. 4. Fst v. Wrede, Carl Philipp Maria Gabriel, * Ellingen 10. 9. 1862, † München 16. 8. 1928, auf Ellingen usw., Kgl. bayer. Km., erbl. Reichsrat der Krone Bayern.
× Prag 19. 11. 1889.
5. Przssin v. Lobkowitz, Maria Anna, * Prag 24. 12. 1867, Kgl. bayer. PD., StkrD.
6. Gf Schaffgotsch gen. Semperfrei v. u. zu Kynast u. Greiffenstein, Frhr zu Trachenberg, Friedrich Gotthard Maria Franz v. Sales, Karl Leopold Ludwig, * Warmbrunn 18. 2. 1883, † Ellingen 26. 5. 1947, Freier Standeshr auf Kynast u. Warmbrunn, Erblhofm. v. Schlesien, ErbOHofrichter in den Fsttmern Schweidnitz u. Jauer, erbl. Mitgl. d. vorm. preuß. Herrenh., EBailli u. Großkr. des souv. Malt.-RrO.
× Thomaswaldau 20. 1. 1908.
7. Gfn v. Oppersdorff, Freiin zu Aich- u. Friedstein, Sophie Anna Eduardine, * Dambrau 28. 7. 1887, StkrD., ED. d. souv. Malt.-RrO.

IV.

8. 3. Fst v. Wrede, Carl Friedrich, * München 7. 2. 1828, † Ellingen 22. 12. 1897, auf Ellingen, erbl. Reichsrat, Major a. D.
× Tutzing 28. 7. 1856.
9. Gfn v. Vieregg, Anna Maria Juliana Helene (Ilka), * München 30. 3. 1838, † Pähl 21. 10. 1913, StkrD., auf Pähl.
10. Pr. v. Lobkowitz, Joseph Franz Karl, * Wien 17. 2. 1803, † Prag 18. 3. 1875, auf Unterberkowitz, K.K. Gen. der Kav. u. Gen.-Adjt.; × II. Wien 11. 5. 1848.
11. Przssin v. Lobkowitz, Maria Sidonia, * Lemberg 4. 10. 1828, † Unterberkowitz 25. 2. 1917, K. u. K. PD.
12. Gf Schaffgotsch gen. Semperfrei v. u. zu Kynast u. Greiffenstein, Frhr zu Trachenberg, Ludwig Gotthard, * Florenz 4. 9. 1842, † Warmbrunn 15. 6. 1891, Freier Standeshr auf Kynast u. Warmbrunn, Erblhofmstr. v. Schlesien, ErbOHofrichter d. Fstmer Schweidnitz u. Jauer, ERr des souv. Malt.-RrO.,
× Langendorf 8. 9. 1873.
13. v. Mauberge, Maria Hedwig, * Coritau b. Glatz 15. 12. 1851, † Warmbrunn 5. 12. 1914.

14. Gf v. Oppersdorff, Frhr zu Aich- u. Friedstein, Johannes (Hans) Anton Ludwig, * Lassoith 26. 10. 1858, † Thomaswaldau 22. 11. 1943, auf Thomaswaldau, Kr. Bunzlau, EBailli u. Großkr. des souv. Malt.-RrO.
× I. Wien 15. 8. 1886.
15. Gfin v. u. zu Trauttmansdorff-Weinsberg, Sophie, * Waltersdorff 19. 7. 1859, † Thomaswaldau 17. 8. 1898, StkrD.

V.

16. 2. Fst v. Wrede, Carl Theodor, * Heidelberg 8. 1. 1797, † Lins 10. 12. 1871, auf Ellingen, erbl. Reichsrat, Kgl. bayer. StRat.
× Ellingen 26. 12. 1824.
17. Gfin v. Thürheim, Maria Amalia Carolina, * Neuburg a. d. Donau 20. 7. 1801, † Ellingen 31. 10. 1842, Kgl. bayer. PD.
18. Gf v. Vieregg, Carl Theodor Matthäus, * München 13. 7. 1789, † Tutzing 18. 10. 1864, auf Tutzing, Pähl usw., Kgl. bayer. Km., GM.
× Eresi 23. 9. 1832.
19. Freiin Eötvös v. Vasáros-Námény, Juliane Maria Elisabeth Anna Apollonia, get. Ofen 21. 9. 1810, † München 2. 5. 1880.
20. Fst v. Lobkowitz, Hzg v. Raudnitz, Gefürst. Gf zu Sternstein, Franz Joseph Maximilian Ferdinand Karl, * Wien 8. 12. 1772, † Raudnitz 15. 12. 1816, K. K. Km. u. GM., Rr d. O. v. GVließ
× Wien 2. 8. 1792.
21. Przssin zu Schwarzenberg, Maria Karolina Theresia Regina, * Wien 7. 9. 1775, † Prag 24. 1. 1816, K. K. PD., StkrD.
22. Fst v. Lobkowitz, August Longin, * Prag 15. 3. 1797, † Wien 17. 3. 1842, auf Melnik, Hofin usw., K. K. Km., GRat u. Präs. d. Berg- u. Münzwesens
× Frauenberg 10. 11. 1827.
23. Przssin zu Schwarzenberg, Maria Anna Bertha Stefana, * Wien 3. 9. 1807, † Salzburg 12. 10. 1883, K. K. PD., StkrD.
24. Gf Schaffgotsch gen. Semperfrei v. u. zu Kynast u. Greiffenstein, Frhr zu Trachenberg, Karl Gotthard Wenzeslaus Philipp, * Maiwaldau 29. 5. 1794, † Breslau 29. 6. 1865, Freier Standeshr auf Kynast usw., Kgl. preuß. Khr, Leg.-Rat u. Min.-Res. z. D., ERr des souv. Malt.-RrO.
× II. Oberberkowitz 29. 5. 1831.
25. Gfin v. Ledebur-Wicheln, Fredine Auguste, * Kremusch, Kr. Leitmeritz i. Böhmen, 25. 10. 1806, † Warmbrunn 20. 1. 1890, StkrD.

26. v. **Maubouge**, Richard Maria, * Breslau 12. 8. 1820, † Langendorf 7. 2. 1894, Dr. iur., auf Langendorf u. Deutschwette, Kr. Neisse, Ldschaftsdir., ERr des souv. Malt.-RrO.
× Falkenberg 9. 7. 1844
27. Gfin **Praschma**, Freiin v. **Bilkau**, Maria Hedwig, * Breslau 28. 1. 1825, † Langendorf 15. 6. 1900
28. Gf v. **Oppersdorff**, Frhr v. **Aich- u. Friedstein**, Karl Eduard Franz Anton, * Oberglogau 4. 6. 1834, † Lassoth 3. 3. 1865, auf Lassoth, Schles., ERr des souv. Malt.-RrO.
× Eckersdorf 6. 9. 1856.
29. Gfin v. **Magnis**, Sophie, * Dresden 8. 10. 1835, † Meran 17. 5. 1884
30. Fst v. u. zu **Trauttmansdorff-Weinsberg**, gefürst. Gf v. **Umpfenbach**, Frhr a. **Gleichenberg** usw., Ferdinand, * Wien 11. 6. 1803, † ebd. 31. 3. 1859, Majoratsrhr auf Bischofteinitz i. Böhmen usw., Rr d. O. v. GVließ
× Wien 17. 7. 1841.
31. Przasin v. u. zu **Liechtenstein**, Maria Anna, * Wien 25. 8. 1820, † ebd. 17. 3. 1908, StkrD.

VI.

32. 1. Fst v. **Wrede**, Carl Philipp Joseph, * Heidelberg 29. 4. 1767, † Ellingen 12. 12. 1838 (franz. Comte de l'empire, bayer. Fürst 8. 6. 1814) auf Ellingen i. Bayern, Kgl. bayer. FM. u. Gen.-Insp.;
× Heidelberg 18. 3. 1795.
33. Gfin v. **Wiser**, Sophie Aloysia Agathe, * Mannheim 23. 5. 1771, † Ellingen 7. 5. 1837, Kgl. bayer. PD, StkrD.
34. Gf v. **Thürheim**, Frhr v. **Bibrachzell**, Friedrich Carl Hubert Johann Nepomuk, * Regensburg 6. 11. 1763, † Ansbach 11. 11. 1832, auf Fischbach, Stockenfels usw., Kgl. bayer. Km., WG Rat u. StMin.
× 23. 1. 1785.
35. Freiin v. u. zu **Weichs**, Maria Anna Walburga, * Deggen-
dorf 13. 3. 1763, † Speyer 22. 1. 1835, StkrD.
36. Gf v. **Vieregg**, Philipp Alexander Maria Leopold, get. Mann-
heim 6. 6. 1757, † München 27. 7. 1800, auf Tutzing, Rösselsberg
usw., Kurpfalz-bayer. Km., GRat, Obersthofmstr. u. Oberst d. Kav.
× München 17. 8. 1796.
37. Gfin v. u. zu **Lerchenfeld auf Köfering**, Maria Anna, * München
11. 5. 1770, † Heilbronn 11. 11. 1844.

38. Frhr Eötvös v. Vasáros-Námény, Ignaz Karl Gabriel, get. Saly (Pf. Tybold-Dorocz) 26. 2. 1786, † 21. 8. 1851, K. K. Km. u. WGRat
×
39. Freiin v. Lilien u. Borg, Anna Maria Theresia Apollonia Ottilie, get. Gyanafalva 28. 9. 1786, †, StkrD.
40. Fat v. Lobkowitz, Hzg v. Sagan, Gefürst. Gf zu Sternstein, Ferdinand Philipp Joseph, * Prag 27. 4. 1724, † Wien 14. 1. 1784;
× Wien 10. 7. 1769.
41. Przssin v. Savoyen-Carignan, Gabrielle, * Turin 17. 5. 1748,
† Wien 10. 4. 1828, StkrD.
42. Fat zu Schwarzenberg, Hzg v. Krumau, Gefürst. Ldgg im Kleggau, Gf zu Sulz, Johann Nepomuk Anton Joseph Joachim Procop, * Postelberg 3. 7. 1742, † Frauenberg 15. 11. 1789, Majoratsrath auf Illeraichen usw., RErbhofrichter zu Rottweil, Rr d. O. v. GVließ
× Schönbrunn bei Wien 14. 7. 1768.
43. Gfin zu Oettingen-Wallerstein, Marie Eleonore Anna Agnes Walburgis, * Wallerstein 22. 5. 1747, † Wien 25. 12. 1797, StkrD.
44. Fat v. Lobkowitz, Anton Isidor, * Madrid 17. 12. 1773, † Prag 12. 6. 1819, Oberstkm. i. Böhmen, K. K. Km. u. GRat, Oberst i. d. A.
× Inzersdorf 6. 6. 1796.
45. Gfin Kinsky v. Wchinitz u. Tettau, Maria Sidonia, * Wien 12. 2. 1779, † Prag 26. 3. 1837, K. K. PD., StkrD.
46. Fat zu Schwarzenberg, Hzg v. Krumau, Gefürst. Ldgg im Kleggau, Gf zu Sulz, Joseph Johann Nepomuk Anton Karl, * Wien 27. 6. 1769, † Frauenberg 19. 12. 1833, Majoratsrath auf Postelberg u. Illeraichen, K. K. WGRat, Rr d. O. v. GVließ
× Heverlé, Belgien, 25. 5. 1794.
47. Przssin u. Hggin v. Arenberg, Pauline Charlotte Iris, * Brüssel 2. 9. 1774, † Paris (durch Brandunglück) 2. 7. 1810, StkrD.
48. Gf Schaffgotsch gen. Semperfrei v. u. zu Kynast u. Greiffenstein, Frhr zu Trachenberg, Leopold Gotthard Karl Borromäus Johann, * Prag 2. 11. 1764, † Breslau 24. 1. 1834, Freier Standesherr auf Kynast usw., Kgl. pr. Khr.
× Graz 20. 7. 1791.
49. Gfin v. Wurmbbrand-Stuppach, Johanna Nepomucena Maria Josepha, * Graz 5. 1. 1774, † Baden b. Wien 28. 7. 1834, StkrD.
50. Gf v. Ledebur-Wicheln, August Clemens Engelbert, * Ostinghausen 16. 12. 1772, † 26. 8. 1846, auf Kostenblatt, Kremusch usw. i. Böhmen, K. K. Km.
× 28. 7. 1804

51. Gfin v. Hartig, Maria Therese, * 10. 8. 1785, †l. 1830.
 52. v. Maubenge, Franz Joseph Anton, * Deutschwette 28. 11. 1789, † ebd. 20. 9. 1880, auf Deutschwette, Ldschaftsdir. d. Fstm Neisse-Grottkau, ERr des souv. Malt.-RrO.
× Franzdorf 23. 10. 1816.
 53. Hentschel v. Gilgenheimb, Anna (Nanette) Maria Agnes, * Franzdorf 21. 1. 1802, † Neisse 1. 2. 1840.
 54. Gf Praschma Fhr. v. Bilkau, Friedrich Ludwig Johann Karl, * Falkenberg 30. 12. 1786, † ebd. 10. 1. 1860, auf Falkenberg;
× Warmbrunn 16. 5. 1820.
 55. Gfin Schaffgotsch gen. Semperfrei v. u. zu Kynast u. Greiffenstein, Freiin zu Trachenberg, Maria Johanna Nepomucena Hedwig, * Breslau 16. 12. 1797, † Falkenberg 13. 11. 1867.
 56. Gf v. Oppersdorff, Frhr zu Aich- u. Friedstein, Eduard Georg Maria, * Oberglogau 19. 10. 1800, † ebd. 31. 1. 1889, Fkhr auf Oberglogau, ERr des souv. Malt.-RrO.
× I. Stibrowitz 12. 7. 1829.
 57. Gfin Sedlnitzky, Freiin v. Choltitz, Karoline, * Troppau 9. 12. 1811, † Breslau 12. 1. 1839.
 58. Gf v. Magnis, Friedrich Wilhelm Anton Karl Fabritius, * Eckersdorf 27. 5. 1786, † ebd. 6. 2. 1861, Fkhr auf Straßnitz, Eckersdorf usw.
× Wien 2. 12. 1820.
 59. Gfin v. Stadion-Warthausen u. Thannhausen, Sophie Ludovica, * Berlin 13. 12. 1802, † Niedersteine 18. 3. 1880, StrkD.
 60. Fst v. u. zu Trauttmansdorff-Weinsberg, Gefürst. Gf v. Umpfenbach, Frhr auf Gleichenberg usw., Johann Nepomuk Joseph Norbert, * 18. 3. 1780, † Wien 24. 9. 1834, Fkhr auf Bischofteinitz i. Böhmen, usw., K. K. WGRat, Km. u. Oberstldstallm., Rr d. O. v. GVließ
× Wien 13. 2. 1801.
 61. Ldgfin zu Fürstenberg, Elisabeth Maria Philippa, * 12. 7. 1784, † Wien 19. 6. 1865, K. K. PD., StrkD.
 62. Fst v. u. zu Liechtenstein, Karl Borromäus Franz Anton, * Wien 23. 10. 1790, † ebd. 7. 4. 1865, Majoratsahr auf Kromau, Gr. Meseritsch u. Cernahora, K. K. Km., Gen. d. Kav., Oberhofmstr., Rr d. O. v. GVließ
× 21. 8. 1819.
 63. Gfin v. Wrba u. Freudenthal, Franziska, * Wien 2. 12. 1799, † Dornau b. Wien 6. 7. 1863, K. K. PD., StrkD.
-

VERZEICHNIS ALLER NAMEN

in Band 3 des „Genealogischen Handbuches des Adels“
Fürstliche Häuser, Band II

Zur größtmöglichen Zusammenfassung des Registers sind alle Adelsbezeichnungen weggelassen.

Die fettgedruckten Namen und Ziffern beziehen sich auf Hauptartikel. Zur besseren Übersicht sind nichtadelige Namen in *Kursiv-Schrift* (*Schrägdruck*) gesetzt.

Bei den Ahnenreihen sind die Ahnenziffern in Klammern beigesetzt.

Verzeichnis der abgebildeten Wappen befindet sich auf Seite VII
Verzeichnis der in Vorbereitung befindlichen Stammfolgen Seite 569

Abel-Smith 468
Abensperg u. Traun 117, 290
Abercorn 166—169
Abercorn s. Hamilton 299
Achy s. Carvoisin 287
d'Acquaviva 257
Adam 320
Adams 473
Adamthwaithe 191
Adda s. Brandolini 229
Adda Salvaterra 229, 282
Adlerberg 394
Aerschot s. Arenberg 88
Affaitati 445
Afif 72
Afremov 406
Agagianian 330
Agapeshow 399
Aguado 464
Aguesseau 391
Alcholt 104
Aigremont s. Arenberg 88
Aitken 180
Aix 142
Akubschanow 399
Albalcin s. Augustias Perez del Pulgar y Alba 8
Albany s. Großbritannien u. Irland 467

Albemarle s. Keppel 206
Albert 491
Albert de Luynes 359, 387, 388, 491
Albertoni s. Altieri 173
d'Albret s. Bourbon 2
Albuféra 359
Alcantara s. Orleans u. Bragança 24
Alcock 306
Aldenham s. Gibbs 467
Alderley s. Stanley 213
Aldobrandini 170—172
Aldobrandini s. auch Borghese u. Salviati 232, 233, 277, 346, 347, 454, 455
Alexander 180, 465
Alexander II Kaiser v. Rußland 400
Alliotti 229
Allen 217
Alleyne 217
Allievi 348
Almásy v. Zsadány 108, 320
Almeida 129
Aloisi-Masella 328
Alsteren 139
Altenburg 172—173

Altenburg s. Ancarona 50, 59
Althrop s. Spencer 167
Altieri 173—174
Altieri 176, 229, 454
D'Alton 334
Alvarez de Toledo 293
Alvaro da Silva 333
Alveary Pacheco 497
Alvensleben 66, 163
Alverny 186
Ambo de Adamocz 230
Amboise 361
Amblise s. Ligne 364
Amira 235
Amodio 354
Ancarona 50
Anchorena 390
Ancillotto 231
Ancona 11
Ancrum 428
Anderten 267
Andlaw 146
Andrássy 339, 411, 412
André 481
Andrejew 395
Andria 442
Andria s. Carafa della Stadera 445
Andronikow 472
Angera s. Borromeo 232
Anglure 140
Angri s. Doria 262, 314

Der Werbeteil

untersteht der Redaktion und Verwaltung
des C. A. Starke Verlages, Glücksburg/Ostsee

Aufnahme und Auswahl der Anzeigen
unterliegen Einschränkungen und wer-
den ausdrücklich vorbehalten. An-
fragen jeweilig an den Verlag erbeten.



C. A. Starke Verlag, Glücksburg/Ostsee

Inhaber Hans Kretschmer

in Wiederaufrichtung

Verlag und Vertrieb sippen- und wappenkundlicher Werke und Biographie.
Verlag und Vertrieb sippen- und wappenkundlicher Werke und Biographen.
(Übernahme fachgerechter Drucklegung.

1847 in Görlitz gegründet, dort 1946 vernichtet.

Postscheckkonto Hamburg 906 00 — Bankkonto: Kreissparkasse Flensburg,
Hauptzweigstelle Glücksburg.

Da die reichen Verlagsvorräte der über 1000 verschiedenen Titel infolge ihrer
Vernichtung vom Lager nicht mehr geliefert werden können, wird meine Abt.
Antiquariat (siehe Folgeseiten) immer besser ausgebaut. Der Großteil meiner
Werke und andere Fachliteratur sind (und werden laufend) zurückgekauft und
stehen Interessenten zu antiquarischen Preisen zum Verkauf.

Wir bitten um Ihre Besorgungsaufträge

- Anhalt 35, 38, 41, 66,
 84, 270
 Anhalt-Bernburg-
 Schaumburg 51
 Anjou 175—175
 Anjou s. Bourbon-
 Orleans a. Spanien
 3, 21
 Ankarcrona 172
 Annenkoff 235
 Annesley 203
 Anson 79
 Anstruther 180
 Antici Mattei
 176—178
 Anticoli Corrado
 s. Massimo 374
 Antinori 171, 259
 Antoine 485
 Antonini 291
 Antrim s. McDonnell
 205
 Antschabadze 476, 478
 Antuni s. Drago 315
 Apponyi v. Nagy-
 Appony 108, 235, 312,
 413, 425
 dell'Aquila d'Ara-
 gona s. Caetani 257,
 259
 Aragon 257
 Arbusow 395
 Arc-en-B'arvis siehe
 Bauffremont 185
 Arce s. Boncom-
 pagnie 228
 Archinto 174, 229
 Arco-Zinneberg 111,
 113, 160, 363
 Arenberg 87—94
 Arenberg 46, 90, 91,
 93, 96, 101, 170, 242,
 346, 353, 357, 380, 381,
 385, 386, 495, 507
 (Nr. 47)
 Arenfelt 416
 Argenteau 138, 140
 Argyll 178—181
 Argyll s. Campbell
 217
 Argyropoulo 389
 Arianello s. Monaco
 441
 Armand 350
 Armstrong 217
 Arnaboldi-Gazzaniga
 437
 Arnim 213, 327
 Arnot 193
 Arpajon 389
 Arran s. Abercorn a.
 Gore 166, 299
 Arriba y Castro 335
 Arrigoni degli Oddi
 438
 Arsenjew 397
 Arschof-Schoon-
 hoven 182
 Arsoli s. Massimo 374
 Arteaga y Betan-
 court 332
 Artzybaschew 395
 Arucas s. Caridad de
 Madan y Uriondo
 15
 Ascrea s. Drago 315
 Ashton 168
 Asseburg-Neindorf
 327
 Assignies 140
 Assisi s. Spanien 5
 d'Ast y de Castellvi 8
 Astatre 301
 Astaschew 398
 Astor 400
 Asturien 12
 Atalayelas s. Léon y
 Navarro de Balbao
 6
 Atarte s. Quiros y
 Muñoz 16
 Atchley 209
 Athlone s. Teck 36
 Athye 72
 Attigliano s. Borg-
 hese 233
 Atucha 458
 Aubry-Vitet 371
 Audiffret Pasquier
 482, 487
 Auerstaedt 181—184
 Auersperg 90, 97, 105,
 129, 149, 156, 157, 160,
 161, 339, 424, 426
 Augustias Perez del
 Pulgar y Alba 8
 Auray de Saint-Pols
 256
 Aussenac 250
 Avalos 445
 Avati di Pago 296
 Avenel 250
 Avout s. Auerstaedt
 181
 Ayen s. Noailles 387
 Ayusawa 182
 Azambuja s. Carmo
 455
 Baccaro 262
 Bacci 444
 Bachmetew 401
 Baconnière de
 Saverie 280
 Baden 38, 44, 75, 81,
 502 (Nr. 41)
 Badeni 50, 173
 Baglione 449
 Bagnara s. Ruffo 264,
 428, 439
 Bagnasco s. a. Coardi
 di Carpenetto 437
 Bagno s. a. Galeazzo
 261
 Bagnoli s. a. San-
 felice 440
 Bagraton y Mukh-
 rani 77, 80
 Bailleul 102
 Baillet Latour 284
 Baillie 300, 310
 Baillie-Hamilton 181
 Baj 411
 Bajardi 238
 Bakejew 398
 Baker 82, 197, 430
 Balaschew 394
 Balasy v. Belvath 411
 Balbi Senarego 377, 409
 Balbo-Bertone di
 Samburg 177
 Balduin 477
 Balestra 174
 Balestra 316, 323
 Balfour 216
 Bailingall 310
 Ealmaseda y Fonte-
 cilla 171
 Balsan 244
 Balsorano s. a.
 Lefèvre 440
 Baltazzi 105
 Balzo 10
 Banffy v. Losoncz 411
 Baranow 405, 408
 Barbançon 87
 Barham 209
 Bariatinska 277
 Bariatinsky 393, 400
 Baric 91
 Baring 306
 Barjot de Ronée 370
 Barthe 372
 Bartram 200
 Barucci 7
 Barracco 262, 315
 Barre 141, 488
 Barrel 183
 Barrera 22
 Barrington May 208
 Barros Camara 332



Stippendale Königsesserie

Das Königl. Hofporzellan Königs Carol von Rumänien
 hat seinen Sitz in der Stadt Sinaia gekauft wurde

in der Stadt Sinaia hergestellt

ADOLF SEIBER PORZELANFABRIK, BAHNHOFSELB

- Barry de Merval 436
 Basilevsky 223
 Bassano 184—185
 Bassano s. Giustiniani, a. Odescalchi, ebenfalls Godoy 143, 228, 408
 Basselet de La Rosée 131
 Bassewitz 66
 Bastard d'Estang 273
 Bastet de Crussol s. Uzès 491
 Bastipan 265
 Bastogi 238
 Bath s. a. Thynne 169, 190
 Battenberg 36, 41, 499 (Nr. 5, 10)
 Bathyany v. Nemét-Ujvár 149, 157, 410
 Bauffremont 185—187
 Bauffremont 245
 Baumer 57
 Bayern s. a. Sayn-Wittgenstein 10, 24, 25, 28, 39, 43, 44, 49, 51, 53, 54, 58, 70, 71, 97, 153, 376, 461
 Baylin de Montbel 235
 Béarn s. a. Galard de Brassac 249
 Beauchamp s. auch Lvgon 79, 209, 306, 361
 Beauchamp 213
 Beaufort 187—206
 Beaufort 459, 460
 Beaufremont-Courtenay 361, 386
 Beaufort s. Fitzroy Somerset a. Somerset 142, 298, 467
 Beaufort-Spontin 98, 130
 Blatt 226—300
 Beauharnais siehe Romanowsky 431
 Beaumont Bourbon, Arenberg ebenfalls Bonnières 2. 88, 54
 Beaumont-Bonel 315
 Beaumont du Repaire 391
 Beaumont Vassy s. Bonin de la Bonnières 436
 Beaupuy de Génis 256
 Beaurepaire 242
 Beauvau 242
 Beauvau-Craon 282, 287, 389
 Beaverbrook s. auch Aitken 180
 Bec de Lièvre 246
 Bechtolsheim . auch Mauchenheim 114
 Beck 410
 Bedford 206—217
 Bedford siehe auch Russell 67
 Bege 253
 Behrens 407
 Behr-Negendank 326
 Behrs 406
 Beichlingen 83
 Beide Sizilien (siehe Bourbon) 9—14
 Belder Sizilien 5, 14, 21
 Beira s. a. Spanien 4
 Belcredi 110, 131, 425
 Belgien 2, 13, 25, 44, 73
 Belgioso siehe auch Quarto 445
 Hellegarde 342
 Pellegarde de Saint Lary s. a. Ruggero 438
 Bellew 302
 Belleyme 475
 Blune 218—218
 Belmonte siehe auch Monroy 239
 Belosselsky-Belozersky 219—223
 Belosselsky 404
 Helow 325
 Belozersk 220
 Helvedere s. Saluzzo 452
 Benckendorff 235
 Benfenati 469
 Benincasa 448
 Benitez-Alvear 497
 Bennich 41
 Bentheim-Tecklenburg 85
 Bentheim u. Steinfurt 271
 Bentinck 262
 Benvist d'Azy 100
 Bérenger 391
 Bergozzi 295
 Berkeley 193
 Berlaymont 288
 Berlingieri 451
 Berlo 138
 Bernal-Osborne 301
 Bernal-Osborne 190
 Bernardaki 317
 Bernclau v. Schönreith 142
 Bernis 99
 Bernstorff 342
 Beroldingen 149
 Berry 17
 Berry 278
 Berthier-Bizy 182
 Berthier de Wagram 373
 Bertoldi-Hepburn 164
 Bertone 440
 Berton des Balbes de Crillon 458
 Beschwitz 321
 Besenal 251
 Bessborough siehe Ponsonby a. Baring 298, 306
 Bessenye de Galántha 107
 Bessières 15
 Bethmann-Hollweg 113 114
 Béthune 480
 Bethune-Sully 187
 Bethusy-Huc 267
 Beust 422
 Bevilacqua 322
 Bevilacqua-Vincenzi 317
 Beyer 140
 Beyerfels 54
 Beystein s. Leykam 146
 Béziers 492
 Ezobrosow 434
 Bianchini 238
 Blandos de Castéja 382
 Bibesco-Bassaraba 388
 Bibikov 222
 Bibikow 404
 Piederemann 201
 Biégeleben 160, 161
 Biencourt 245
 Bildt 230
 Bilkau siehe auch Praschma 452
 Hincem de Ramoille 139
 Bingham 167
 Bini 119

DEUTSCHES ADELSARCHIV

Wir empfehlen ständigen Bezug unserer gleichnamigen *Mozartszeitschrift* (1,30 DM je Heft)

Das Blatt bringt die Bekanntmachungen

der Verbände des historischen Adels und der ihm angehörenden Familienvereinigungen sowie der Schriftleitung des Genealogischen Handbuches des Adels.

Das Blatt enthält laufend:

Familiennachrichten und genealogische Aufsätze auch aus den dem Adel nahestehenden Kreisen,

Mitteilungen aus dem **Kampf gegen Namensschwindel**, aus der Arbeit des **Hilfswerks**,

Suchdienst — Stellennachweis

neben vielerlei Aufsätzen und Buchbesprechungen.

Bestellungen und Anfragen bitten wir zu richten an:

Hauptgeschäftsstelle: Rechtsanwalt v. Flotow, (20b) Westerbrak über Vorwohle, Kr. Holzminden, Postscheckkonto: Deutsches Adelsarchiv Westerbrak, Hannover 7899. Bankkonto: Rechtsanwalt v. Flotow, Stadtparkasse Bodenwerder a. d. Weser.

Genealogische Abteilung und Hauptschriftleitung des Genealogischen Handbuches des Adels: Regierungsrat v. Ehrenkrook, (16) Schloß Schönstadt über Marburg a. d. Lahn. Postscheckkonto: Deutsches Adelsarchiv, Schloß Schönstadt, Frankfurt 2225.

Hilfswerk und Suchdienst: Freiherr v. Hammerstein-Retzow, (23) Schloß Gesmold bei Melle, Bez. Osnabrück. Postscheckkonto: Deutsches Adelsarchiv, Geschäftsstelle Gesmold, Hannover 123727. Bankkonto: Frhr v. Hammerstein-Retzow. Kreissparkasse Melle, Hauptzweigstelle Gesmold Nr. 40

Anzeigenverwaltung (nur für geschäftliche Anzeigen): Gesellschaft für Werbeverwaltung m.b.H., (24a) Hamburg 36, Caffamacherreihe 5b. Fernruf 346655. Postscheckkonto: Hamburg 88214.

- Birkin 215
 Birbaum 320
 Biron 462
 Biron v. Curland 66
 Biron s. Gontaut 354
 Biron v. Kurland 462
 Bisaccia siehe La
 Rochefoucauld 359
 Bisceglie s. Aragon
 257
 Bischoffsheim 391
 Biscia s. Drago 315
 Bishop 203
 Bismarck-Bohlen 326
 Bissingen u. Nippen-
 burg 420
 Blacas 362
 Black 213
 Blades 210
 Blagrove 190
 Blair 168, 180
 Blake 402
 Blakiston 208
 Blanc 451
 Blanc 226, 360
 Blanckenstein 122
 Blehem 141
 Bleschamps 225
 Blom Heimbeck 272
 Blotterie 487
 Bloudoff 367
 Blumenthal 464
 Bobrinsky 401
 Boch 97
 Bocchegiano siehe
 Salviati 454
 Bocksay v. Felső-
 Banya 49
 Bode 406
 Boeckmann 124
 Böhm-Bezing 116
 Bösmiller 164
 Bogaerde de Ter-
 brugge 143, 144
 Bogusza 420
 Bohlen 267
 Bois de Villiers 248
 Boisgelin 391
 Boissy 275
 Bolotow 394
 Boltin 221
 Bomarzo s. Borghese
 233, 455
 Bonacci 178
 Bonacossi 231, 415
 Bonaparte 1—2,
 224—226
 Bonaparte 225, 233,
 234, 470
 Boncompagni-
 Ludovisi 226—232
- Boncompagni 228, 234
 Boncompagni-Ludo-
 visi 174, 176, 230, 231,
 450, 454
 Bonde 417
 Bonfornello 174
 Bongart 118
 Bonham-Carter 128
 Bonin de la Bonni-
 nière 436
 Bonnay de Malberg
 144
 Bonnet 397
 Bonneval 358, 362
 Bonora 324
 Boothby 302, 307
 Bootle-Wilbraham
 258
 Borchgrave 366
 Bordères 475
 Bordessa 12
 Borghese 232—241
 Borghese 170, 228, 237,
 296, 323, 443, 446, 454,
 455, 469
 Borghese s. Salviati
 454
 Borghese s. Torlonia
 468
 Borgia 9, 257
 Borgianni 231
 Borgongini 334
 Borluut 486
 Borromeo 232
 Borromeo d'Adda 314
 Boscawen 188, 198
 Bosch-Labrus y Blat
 15
 Bose de Radepont 288
 Bosville 214
 Botschkarew 406
 Botti-Vrachliotti 119
 Boucher 303
 Bouchet de Sourches
 de Tourzel 99, 273
 Boudousquié 246
 Bouillon 87
 Bouland 181
 Boulainvilliers 287
 Bourbon 2—29
 Bourbon 14, 19, 53, 56,
 263, 376, 426
 Bourbon del Monte
 230
 Bourbon-Lignières
 382
 Bourbon-Orleans 29
 Bourbon v. Parma
 11, 29, 30, 38, 45, 53,
 56, 254, 265, 356, 376
- Bourbon-Parma u.
 Nassau 366
 Bourbon-Sizilien 6,
 10, 13, 17, 18, 25, 27,
 28, 29, 30, 44, 49, 53,
 54, 56, 70, 263, 265,
 375
 Bourbon y de la
 Torre 6
 Bourgeois-Gavardin
 396
 Bousies 366, 486
 Boutet 247, 288
 Couvery 349
 Bovino s. Riseis 260
 Bowes-Lyon 33, 499
 (Nr. 7, 14, 28, 56)
 Bowles 300
 Boyer 225
 Boyle 206
 Bozzi 224
 Brabazon 169
 Bracciano s. Odes-
 calchi, a. Orsini 408
 Bradford siehe
 Bridgeman 34
 Brady 199
 Bragança 18, 23, 26,
 27, 29, 70, 72
 Braillard 123
 Brancaccio 375
 Brancaccio di
 Triggiano 440
 Brancas-Villars 89
 Brancia 227
 Brancovan siehe
 Bibesco-Bassaraba
 388
 Brandenburg 139
 Brandl 104
 Brandis 148
 Brandolini 229
 Branicka 121, 409
 Brasilien (Bourbon-
 Orleans) 26—29
 Brasilien s. a Bour-
 bon-Orleans 26, 29
 Brauer 182
 Brauer-Laabs 164
 Braun v. Stumm 412
 Braunschweig u.
 Lüneburg siehe
 Preußen 67
 Bray-Steinburg 165
 Braybrooke siehe
 Neville 198
 Brehmer 124
 Breittwieser s. Brett-
 witz 123

GALERIE
Dr. phil. HANS RUDOLPH

GEMÄLDE
KUNSTVERSTEIGERUNGEN
ANTIQUITÄTEN

IM

„HOTEL ATLANTIC“
Hamburg 1 . An der Alster 73-79 . Telefon 24 20 67

- Brettwitz 133**
Breunner-Enkevoirth 69
Brian 357
Briatte 362
Bridgeman 34
Bridgeman 207
Briley 274, 484
Brindisi s. Antinori 171
Bringhurst 195
Brinkmann 270
Brissac (a. d. H. Cossé) 241—247
Brissac 94, 241, 492
Broeck 140
Brogie und Broglie-Revel 247—256
Brogie 26, 252, 371
Brogie-Revel 20
Broissia 255
Brokaw 168
Bromhead 204
Bronn s. a. Welkersheim 492, 493
Brooke 169
Brooke-Pechell 203
Brouhoven de Bergeyck 485
Brousse de Verteillac 252, 464
Brown Lindes 486
Bruc de Signy 241
Bruce 99
Brudenell-Bruce 188
Brühl 134, 136
Brugmann 239
Brunard 372
Brunas Serra 296
Bruneteau de Saint-Suzanne 392
Bruno 336
Bryas 357, 458
Brydone 212
Brzezic-Lanckoronski 364
Buchanan-Jardine 169
Bucine s. Rondinelli-Vitelli 230
Buckhurst s. Sackville-West 207
Budes de Guébriant 385, 475
Bueno Mena siehe Rodriguez de Castro Buena Mena 8
Bues 315
Bufalini 317
Buglione 437
Bugnano 296
Bulgarien 29—31
- Buonaparte siehe Bonaparte 1**
Buquoy s. Longueval 340
Burckhardt 498
Burdon
Burg 194
Burgund 2
Burgund (v. Valois) 140
Burnaby 501 (Nr. 21, 62)
Burney 213
Burton s. Baillie 300
Bus de Gisignies 489
Bussche-Haddenhausen 339
Bussche-Streithorst 326
Busset s. Bourbon 19
Busseul 98, 131
Butera s. Santapau 435
Butler 309
Buturlin 394
Byerlie 302
Byl 305
Bylandt 142
Byng 206
Byzanz 219
- Cabot de Dampmartin 251**
Cadogan siehe auch Farquhar 204
Caetani 257—262
Caetani 293
Caffarelli siehe auch Negroni 232
Caggiano 333
Cagninacci 280
Calabria s. Ruffo 435
Calcagno 447
Call 198
Callander 179
Callenberg 267
Calon 484
Calonne d'Avesnes 246
Calvels 449
Camastra siehe Campofranco 263
Cambo s. a. Erskine 209
Cambridge s. a. Teck 189, 466
Campbel 467
Campbell 169, 178, 208, 217
Campbell 106, 231
Campbell-Gray 302
- Campbell Mitchell**
Cotts 363
Campello 229
Campini 22
Campofranco 263—265
Campofranco siehe Lucchesi Palli 18, 375, 438
Canali 336
Canaris 224
Candriano siehe auch Caracciola 437
Cangini 324
Canosa siehe auch Affaitati 445
Cantelmo-Stuart 297
Capece Galeota 446, 455
Capece-Minutolo 347, 445
Capece Zurlo 446
Capet s. Bourbon 2
Capone 442
Caponotto 324
Caprara 236
Capua Sanseverino 446
Caputo 146
Caracciolo 258, 293, 437, 441, 453
Carafa s. Saluzzo 452
Carafa della Quadra 442
Carafa della Stadera 445
Caralli 432
Caralt y Mas 7
Caraman 169
Caraman-Chimay s. a. Riquet 239
Cardevac d'Havrin-court 457
Cardigan siehe auch Brudenell-Bruce 188
Carey 205
Caridad de Madan y Uriondo 15
Carleson 50, 173
Carl (des) 273—274
Carlisle siehe auch Howard 179, 298, 299, 308
Carlo siehe auch Filangeri 263
Carlow 378
Carmo 455
Caro Rodriguez 332
Carolath-Beuthen 266—272
Carpenter Marmon 479

I. C. OSTHUES

JUWELIER, GOLD- UND SILBERSCHMIED
WERKSTÄTTEN FÜR KIRCHLICHE KUNST

Lieferung sämtl. Dekorationen des Souv. Malteser-Ordens
*ehem. Hofjuwelier Ihrer Kaiserl. und Königl. Hoheit der
Kronprinzessin*

*ehem. Hofjuwelier Seiner Königl. Hoheit des Prinzen Bern-
hard der Niederlande*

Aurifex pontificus

Päpstlicher Hof-Goldschmied

Lieferant des Bundes-Verdienstordens aller Klassen

MÜNSTER (WESTFALEN) Ruf 8018

Seit 195 Jahren im Familienbesitz

Gegründet im Jahre 1736

Briefe für Tradition und Leben

Gegründet Mai 1949

Monatsschrift für christliche Gesinnung,
Pflege des Königsgedankens und nationale Besinnung

Ständige Rubrik: Aus deutschen Fürstenhäusern

Monatl. Unkostenbeitrag: 1,60 DM

Kostenlose Probenummern durch den Herausgeber

Frhr. H. v. Massenbach
(24a) Altendorf ü. Basbeck, Niederelbe

- Carpineto s. auch
 Borghese 170
 Carpineto e Mendola
 s. a. Pamphili 234
 Carrega-Bertolini 410
 Carrick s. a. Butler
 309
 Carter 201, 305
 Carvajal 147
 Carvoisin 287
 Cary 412
 Casale siehe auch
 Borgia 9
 Casaretto 239
 Casciolino s. Pelle-
 grini Quarantotti
 317, 448
 Caserta s. Caetani 257
 Cassagnes de Beau-
 fort Miramon 351
 Cassano siehe auch
 Serra 260, 262
 Cassaro siehe auch
 Statella 237, 239
 Castéja 251
 Castel Duino s. Torre
 e Tasso 470
 Castel San Lorenzo
 s. a. Carafa della
 Quadra 442
 Castellane 346, 390,
 443, 463, 464
 Castellanza s. auch
 Cornaglia Medici
 240
 Castelli di Torre-
 muzzza 324
 Castell-Rüdenhausen
 270, 290, 321
 Castellvi 6
 Castillejo 147
 Castinel 243
 Castries siehe auch
 Croix 102
 Cattaneo della Volta
 232, 292, 440
 Caumont La Force
 281, 344, 351, 388, 392
 Cavazza 235
 Cavendish-Bentinck
 33, 298, 500 (Nr. 15,
 30, 60)
 Cavriani 161, 324
 Caylus 274—275
 Cech 52
 Ceconi 105
 Cenci-Bolognetti 178
 Centineo u. di Jan-
 nace s. a. Romano
 262
 Centola s. Doria 314
 Centurione-Scotto 455
 Cerveteri s. Ruspoli
 449
 Cesareo siehe auch
 Marulli 315
 Cesavolpe siehe
 Ciccarelli 347
 Ceyrew 202
 Chabonais 360
 Chabannes 187, 383,
 457
 Chabaud 244
 Chabot s. Rohan 423
 Chabot v. Chante-
 merle 138
 Chabot v. Novice
 138
 Chabot-Tramecourt
 365, 384
 Chabrillan 460
 Chadwick 222
 Chaldecott 307
 Champagne La Suze
 279
 Chandler 216
 Chandos-Pole 168
 Chantal de Chevron-
 Villette 13
 Chapanay 245
 Chapelle de Jumilhac
 de Richelieu 354
 Chapin 258
 Chaponay 25, 99, 458
 Chapt de Rastignac
 349
 Charce s. a. La Tour
 du Pin-Chambly 9)
 Chartres s. Bourbon-
 Orleans 21
 Chastel de la
 Howarderie 247, 485
 Chattan ieha auch
 Mackintosh 300
 Chavange 464
 Chavchavadze 81
 Chedeville 438
 Chenet 396
 Cherodinow 472
 Chesham siehe auch
 Devonshire 308
 Chevigné 99, 391, 491
 Chevrier de la
 Bouchardiére 186,
 273
 Chevy 211
 Chézelles siehe auch
 Le Sellier 244
 Chia s. Borghese 232,
 233
 Chias 12
 Chiffreville 280
 Chigi della Rovere
 Albani 276—278
 Chigi 228
 Chigi Zondadari 293
 Chilesotti 235
 Chilkow 393
 Chimay s. a. Aren-
 berg Caraman 88,
 169
 Chimay s. Caraman,
 a Arenberg 88, 169
 Chirine 28
 Chivers 307
 Choiseul 279—282
 Choiseul 345, 455
 Choiseul-Praslin 93,
 279
 Chotek v. Chotkowa
 u. Wognin 45
 Chowansky 400
 Chrapowicki 394
 Chrissso-Veloni 250
 Churston s. Yarde-
 Buller 208
 Ciampi 164
 Cianciulli 296
 Ciccarelli 347
 Cicognani 333
 Ciriáci 334
 Cisterna s. Caetani
 257
 Civitella-Cesi siehe
 Torlonia 468
 Civitella-Vicovaro
 s. Borghese 232
 Clack of Wallingford
 197
 Claerbergen 262
 Clam-Gallas 160
 Clanwilliam 367
 Clarendom s. auch
 Villiers 209
 Clari de Riva 282
 Clarke 196, 202
 Clary u. Aldringen
 282—286
 Clary u. Aldringen
 225, 283, 342
 Claughton 179
 Clermont-Tonnerre
 286—289
 Clermont-Tonnerre
 247, 253, 355, 382, 384
 Clermont-Montvison
 287
 Cléron d'Hausson-
 ville 373, 374
 Clews 180

Hochwertige Antiquitäten

ANTIKE MÖBEL, GEMÄLDE SKANDI-
NAVISCHER MEISTER DES 19. JAHR-
HUNDERTS, SILBER, PORZELLANE,
FAYENCEN, MINIATUREN

ständig zu kaufen gesucht.

Dr. KONRAD STRAUSS

BERLIN W 15

HAMBURG 36

Wielandstraße 25/26

Warburgstraße 33

Sachverständiger für Antiquitäten beim Senat von Berlin

Familienchroniken

Ahnen- und Stammtafeln

handgeschrieben

in künstlerischer Form

schlicht oder reich gestaltet

Otto Reichert

Offenbach-M: Buchrainweg 21. F. 83 998.

Wappen · Wappenerläuterung · Ehrenurkunden

- Clifford siehe auch
 Southwell 218
 Cluzel 244, 245
 Coamano 464
 Coardi di Carpenetto
 437
 Coast 192
 Cobbold 300
 Cobham siehe auch
 Lyttelton 309
 Cocchi 231
 Cocea 361
 Cochín 244
 Cochrane 197
 Cockburn 306
 Coetnempren de
 Kersaint 352
 Cogels 466
 Coghén 438
 Coke 309
 Colbert 13, 360
 Collalto 289—291
 Collalto u. San
 Salvatore 121, 150
 Collignon 144
 Collin 144
 Collinet de la Salle 103
 Colloredo 117
 Colloredo-Mannsfeld
 155, 159, 161, 290, 338,
 424
 Colombo 238
 Colonilla 273
 Colonna 291—297
 Colonna 233, 234, 239,
 258, 278, 318, 447, 455,
 469
 Compagna 261, 315
 Compton 298
 Connely 240
 Conca 102
 Condé de Moriaméz
 139
 Condes de Romano-
 nes s. a. Figueroa y
 Alonso 8
 Conegliano s. auch
 Duchesne 93
 Conflans d'Armen-
 tières 364
 Conrad 209
 Constantine 304
 Contades 372
 Contréglise 241
 Conus 297
 Conyers siehe auch
 Fox 265
 Cook 204
 Cooke 213
 Cope 308
 Copello 330
- Corbet 217
 Coreth zu Coredo u.
 Starkenbergl 157
 Corigliano s. auch
 Saluzza 259, 441, 452
 Cork s. a. Boyle 206
 Cornaglia Medici 240
 Cornelis 164
 Corneto s. a. Serlupi
 Crescenzi 177
 Cornuan d'Offémont
 242
 Corny 255
 Corradini 451
 Corsi 454
 Corsini 176
 Corswarem 139, 140
 Costa siehe auch
 Federici 330, 451
 Costa de Beauregard
 253
 Costantini 333
 Costello Gallen s. a.
 Dillon 95
 Cossart d'Espiéls 218
 Cossé 241, 483, 492
 Cossé-Brissac siehe
 a. Brissac 101, 241,
 288, 353, 365, 460, 475
 Cosulich 295
 Cotterill 203
 Cour-Balleroy 254
 Courcy 356
 Courmont 254
 Courtenay 185, 191,
 195, 197
 Coussmaker 216
 Coux-Balleroy 20
 Coventry 217
 Covoni-Girolami 240
 Cowal s. Argyll 178
 Cox 197
 Crane 223
 Crasemann 63
 Cressac de Soleuvre
 386
 Crewe of Bolesworth-
 Castle 198
 Crichton 167
 Croce di Magliana
 s. a. Grazioli 239
 Croissier 144
 Croix 101, 102, 245,
 373, 489
 Cromer siehe auch
 Baring 306
 Cronberg 422
 Cronin 198
 Crookshank 306
 Cropolati s. Borghese
 232
- Crowe O'Donovan
 O'Neill 143
 Croy 95—107
 Croy 18, 28, 48, 54, 80,
 91, 97, 100, 105, 107,
 130, 353, 363, 365, 377,
 381, 386, 424
 Croy-Chimay 88
 Croy-d'Havre 100, 365
 Croy-Dülmen 106
 Croy-Solre 100
 Crublier de Fougères
 357
 Crussol d'Uzès 242,
 275, 358, 491
 Cullier-Peron 170, 352
 Cumberland siehe
 Preußen 67
 Cunyngham 367
 Curel 357, 385
 Curland siehe Biron
 v. Curland 66
 Currie 202
 Curtis 464
 Cuto s. a. Filangeri
 263
 Cutò 440
 Cuvelier 142
 Cuvellier 185
 Curzon-Howe 167, 188
 Cytchet s. a. Scott 213
 Czartoryska(!) 12, 13,
 50, 365
 Czernin v. u. zu
 Chudenitz 111, 133,
 137, 150, 169, 264, 285,
 338, 341, 493
 Czetriz v. Neuhaus
 115
- Da Zara Nob 415
 Dadian v. Mingrellen
 394
 De'Dainelli da Bag-
 nano Masetti 261
 Dänemark 20, 32, 68,
 75, 82, 500 (Nr. 16,
 25, 35, 50)
 Dalbiac 217
 Dalheim 399
 Dalhousie s. Ramsay
 36
 Dalmas 282
 Damaschow 402
 Damisa siehe
 Campofranco 263
 Dammartin s. auch
 Waroux-Warfuzée
 138, 139
 Dampierre s. auch
 Picot 276, 355



Soeben erschienen im VERLAG BUNKENBURG, Zeven

Dr. Dieckhoff:

Das englische Adelsrecht

Eine Einführung des Hamburger Rechtsanwalts
 Dr. Dieckhoff of the Inner Temple, Barrister-at-Law

Broschüre, Großoktav, 16 Seiten im Umschlag

2,— DM

*

Prinz Friedrich Christian von Sachsen, Markgraf v. Meissen

Die Schlacht von Sievershausen (1555)

Broschüre, Großoktav 12 Seiten im Umschlag

1,25 DM

*

Geoffrey Malden-Willis:

König Ernst August von Hannover im Licht neuer Forschungen

Broschüre, Großoktav, 16 Seiten im Umschlag

1,25 DM

Bestellungen übernimmt **C. A. Starke Verlag Glücksbург, Ostsee**

- Dampierre-Bourbon 2
Darblay 358
Darbou 345
 Darcy de Knayth
 siehe Fox 265
Darling 200
 Daru 181
 Daschkow 407
Dassira 159
 Daubek 312
Daum 64
Davies 214
Davis 450
 Davout s. Auerstaedt 181
 Davydow 405
 Decazes de Glucks-
 berg 251
Dedynç 489
 Degenfeld-Schonburg 410
 De Jong 331
Delgarno 215
 Delmar 307
 Del Prete 5
 Del Re 437
Demagnez 352
 Demidov 396
 Denée s. Aix 142
 Denshire 195
 Dentice 296
 Denyse de Lespinay 100
Derode 183
Detzer 320
 Devonshire 298—310
 Dewar 306
 Dgebuadze 476
 D'Husson 286
 Diana 487
 Diederichs 398, 404
 Dietrichstein zu Ni-
 kolsburg 310—312
 Dietrichstein 117, 151,
 496
 Dietrichstein-Mens-
 dorff-Pouilly 425
 Dietrichstein-
 Proskau u. Leslie
 311, 341
 Dietz s. Luxemburg 37
Digeon 372
 Dillon 95, 213, 440
Diplarakos 215
 Dixie 190
 Djakow 399
 Djambakur-
 Orbeliani 472
 Djordzadze 433
Dlugay 493
 Dobrzénsky
 v. Dobzenicz 27,
 133, 150, 161
Dörfel 54
 Döry v. Jobááháza 425
 Dogel 401
 Doigoruky 75, 311,
 397, 400, 403
Donald 200
 Dondukow-
 Korsakow 405
 Donek 140
 Donnersmarck 267
Donoghue 309
 Donskoy 220
Doria 313—315
 Doria 260, 262
 Doria Lamba 384
 Doria-Pamphili-
 Landi 293, 294
 Dorset s. Sackville-
 West 207
 Dose 312
 Doudeauville s. auch
 La Rochefoucauld
 19, 359, 365, 470
Dougall 82
 Douglas 70, 189, 205,
 270, 417
Douglass 301
Dournier 372
 Dover 472
 Drachenfels 162
Drago 315—319
 Drago 294, 323, 347,
 450, 469
Drane 192
Draper 230
 Drascovich v. Tra-
 kostjan 108, 119
 Dreihann v. Sulzberg 113
 Dreux 489
 Dreyer s. Rußland
 78, 433
 Dreyfus y Gonzalez
 465
 Drummond 211
Drybrough-Smith 201
Drysdal 295
 Duarte Hgz. v.
 Bragança 28
 Dubois 352
 Dubois de Courval
 360, 390
 Ducenta s. Folgori
 441
 Ducenta siehe
 Glovinazzi 441
 Duchâtel 359, 361
 Duchesne 93
Ducos 460
Duff 35
Dumitresco-Doleta
 477
Dunsmuir 303
Dupuis 304
Duranewa 428
Durant 201
 Durazzo s. Anjou 175
 Durfort-Civrac de
 Lorge 99, 383
 Durfort de Lorges
 279
 Durham s. Lambton
 190
 Dusmet 237
Dykes 302, 314
 Ebbisham s. Blades
 210
 Eboli s. Angrì 314
 Ekmühl s. Auer-
 staedt 181
 Economo v. San
 Serff 160
 Edinburgh (Mount-
 batten) 33, 499
 (Nr. 2)
Edwards 273, 310
Egerton Castle 481
Egmont 87
 Ehrensvärd
 Eichstätt siehe
 Leuchtenberg 431
Eimecke 163
 Eisenbach s. Riedesel
 268
 Elgar 168
 Eliot 169, 203, 204, 306
 Elliot 212, 216
 Eltz gen. Faust v.
 Stromberg 111, 134,
 136, 284
Emery 78, 433, 465
Emery s. Romanow-
skaja-Iijinskaja 433
Emo-Capodilista 338,
 343, 450
 Engelhardt 394
 England 220
Enzenberg 264
 Eötvös v. Vasáros
 Námény 495, 505
 (Nr. 19, 38)
Ephrussi 252
 Epinoy s. Ligne 364
 Eramo s. Stella 262

GALERIE
G. CRAMER
ANTIQUITÄTEN UND GEMÄLDE ALTER MEISTER

Früher Berlin; gegründet in Kassel 1880.
Ehemals Kgl. Preuss., K. u. K. Österr. und Herzogl. Sächs. Hoflieferant.

DEN HAAG (Holland)
JAVASTRAAT 38

Beratung bei Vermittlung und Verkauf: Angebote guter Kunstgegenstände erbeten.

**Zur Ausrüstung jeden Familienforschers
gehört**

Müllers Großes Deutsches Ortsbuch

(Vollständiges Gemeinde-Lexikon)

Neudruck der 8. Auflage — 1. Nachkriegsausgabe
1015 Seiten Din A 4 mit rund 120 000 Orten. Preis DM 45,—

Das Werk enthält außer den etwa 40 000 Städten u. Gemeinden
noch rund 80 000 andere Ortschaften und Wohnplätze aller Art
der vier Besatzungszonen.

Bestellungen besorgt
C. A. Starke Verlag, Glücksburg/Ostsee

- Erba Odescalchi 52;
 408
 Erdmannsdorff 84
 Erdöd 135
 Erdödy 118, 129
 Erdödy v. Monyoro-
 kerék u. Monoszlo
 108, 411, 443
 Erstoff 476
 Erkelens de Kenen-
 burg 142
 Erne s. Crichton 168
 Errembault de
 Dudzele 41
 Erskine 179, 209
 Escasany 7
 Esbeck 115
 Espagne 99
 Espée 242
 Esteban y deYranzo 7
 Esterházy von Ga-
 lántha 107—109
 Esterházy v. Galán-
 tha 108, 127, 157, 225,
 235, 411, 450
 Estillieu 371
 Estissac siehe La
 Rochefoucauld 19,
 93, 234, 349, 354, 444
 Estrées siehe La
 Rochefoucauld 359
 Etignard de La
 Faulotte 182
 Etrurien s. Parma 16
 Eu siehe Bourbon-
 Orleans 24, 26
 Euler 399
 Eustace 208
 Eyl v. u. zu Wald-
 gries u. Liebenalch
 73
 Fabbri 259
 Falkenstein 319, 320
 Falmouth siehe
 Boscawen 188
 Falvise 139
 Farace di Villaforesta
 79
 Fardella 240
 Farquhar 204
 Fasbender 474
 Faucigny-Lucinge
 251, 475
 Faust v. Stromberg
 siehe Eiltz 284
 Fava Ghislieri
 Simonetti 323
 Fawkenner 302
 Fazi 238
 Federici 451
 Fedorov 401
 Felici 451
 Felicità Filomarino
 440
 Fellowes 251
 Feltin 334
 Ferdinando 261
 Ferne 347
 Fernström 403
 Féron 143
 Ferrari 235, 323
 Ferrari-Pedruzzi 473
 Ferraris 146, 409
 Ferreccio 373
 Ferrero-Fieschi 480
 Ferron de la Ferro-
 nays 243
 Festetics v. Tolna
 157, 159, 161, 291, 339,
 424
 Fiath v. Eörményes
 u. Karansebes 320
 Fichtner 124
 Ficquelmont 283
 Fife s. Duff 35
 Figueroa y Alonso 8
 Filangieri 263, 296, 440
 Filippucci 159
 Filomarino 440
 Finsch 213
 Fiorini 261
 Firenze 54
 Firdolf s. Ricasoli
 439
 Fischer 158, 420
 Fischl 124
 Fitzgerald 300
 Fitz-Gibbon 199, 304
 Fitz-James 237, 367,
 370, 455
 Fitzmaurice 299
 Fitzroy Somerset 467
 Flumesalato siehe
 Galletti di San
 Cataldo 437
 Flandern s. Belgien
 25
 Flaveau 384
 Floder 150
 Floresta s. Ruffo 443,
 447
 Florio 240, 451, 456
 Flossmann 125
 Flower 168
 Foix s. Bourbon 2
 Folgori 441
 Fondi s. Caetani
 auch Sangro 257, 297
 Fontaine, de la, u.
 v. Harnoncourt-
 Unverzagt 112
 Forchtenstein siehe
 Esterházy v. Ga-
 lántha 107
 Forbes 198, 203
 Forbes 280, 358
 Foresta 2
 Forgach 412
 Forina s. Caracciolo
 441, 453
 Forstner v. Billau
 285
 Forster 314
 Forteviot s. Dewar
 306
 Fossati 330
 Fossett Lock 203
 Foster 214
 Fouché s. Otrante
 416
 Fould 358
 Foulon 401
 Foulon 144
 Fouquemberghe
 siehe Ligne 364
 Fox 265
 Francavilla siehe
 Imperiale 296
 Franceschi 450
 Franchi de Cavalieri
 348
 Franco 133
 Francqueville 481, 483
 Frankreich(Bourbon-
 Orleans) 21—26
 Frankreich 4, 5, 11,
 17, 23
 Frankreich a. d. H.
 Orléans 51
 Franquetot de
 Coigny 280
 Frascara 237, 415
 Fraser 390
 Frassineto s. auch
 Massimo 441, 453
 Frasso s. Dentice 296
 Frauenhoferin 120
 Frédet
 Freeman 278
 Freeman-Mitford 300
 Frenzl v. Königsfeld
 152
 Frentzel 125
 Friderici 428
 Friderici 442
 Friedeburg 73
 Fries 436

C. A. Starke Verlag, Glücksburg/Ostsee

Neue Verlagsproduktion

Genealogisches Handbuch des Adels

Herausgegeben und verlegt durch C. A. Starke-Verlag, Glücksburg (Ostsee)
Hauptbearbeiter: Hans Friedrich v. Ehrenkrook, Schönstadt, Kreis Marburg.

Erscheint unter Aufsicht des Ausschusses für adelsrechtliche Fragen der deutschen Adelsverbände in Gemeinschaft mit dem Deutschen Adelsarchiv.

Die neue Bearbeitung bringt genealogisch wesentlich erweiterte Angaben, auch Ahnen-Reihen, reichen Bild- und Wappenschmuck, alle Anschriften in Kursiv-Druck, Angabe der Anreden und Titulaturen, ausführlichen Namenweiser.

Die Erweiterung der genealogischen Angaben und deren Erschließung durch den Namenweiser stellen „wie von selbst die Zusammengehörigkeit weitester Teile aller Adelsgeschlechter in den Vordergrund“*).

Es liegen vor:

Band 1, Fürstliche Häuser I (Bestell-Nr. 701), Ausgabe 1951.

Umfang Klein-Oktav, XX + 548 Seiten, holzfrei, Ganzleinen mit 15 Wappen im Text und 5 Bildtafeln, 20 Seiten ausführlicher Namenweiser.

Band 2, Gräfliche Häuser A I (Bestell-Nr. 702), Ausgabe 1952.

Umfang Klein-Oktav, XXIV + 572 Seiten, holzfrei, Ganzleinen mit 20 Wappen im Text und 6 Bildtafeln, 26 Seiten ausführlicher Namenweiser.

Band 3, Fürstliche Häuser II (Bestell-Nr. 703), Ausgabe 1953.

Umfang Klein-Oktav, XXXII + 572 Seiten, holzfrei, Ganzleinen mit 5 Wappentafeln und 10 Bildtafeln, 28 Seiten ausführlicher Namenweiser.

Band 4, Freiherrliche Häuser A I (Bestell-Nr. 704), Ausgabe 1952.

Umfang Klein-Oktav, XXXVI + 600 Seiten, holzfrei, Ganzleinen mit 41 Wappen im Text und 8 Bildtafeln, 27 Seiten Namenweiser.

Für 1953 sind vorgesehen:

„Adelige Häuser A“ (Band 5), Bestell-Nr. 705, welchem Band folgen werden: „Gräfliche Häuser B“, „Adelige Häuser B“ und „Freiherrliche Häuser B“.

Auch je ein weiterer Band „Fürstliche Häuser“ Bd. III, „Gräfliche Häuser A“ und „Freiherrliche Häuser A“ befinden sich in Vorbereitung, jedoch erst für 1954.

Die Reihenfolge wird bestimmt durch die Möglichkeiten bei der Manuskriptbearbeitung, deren Einsendung und sich ergebende Ergänzungen, wodurch Änderungen sich immer wieder notwendig erweisen. Ergänzte Wiederholungen werden sich in diesen Gesamtplan einreihen.

Preise, Lieferungs- und Bezugsmöglichkeiten siehe Folgeseite.

*) Diese und andere programmatische Feststellungen in den Urteilen aus Anlaß des Erscheinens von Band I veranlaßt uns, sie durch auszugswweisen Abdruck am Schluß dieses Bandes zur allgemeinen Kenntnis zu bringen.

- Frings 332**
Frisch de Wels 350
Frotte 485
Führer 268
Fünfkirchen 150, 264, 291
Fürstenberg 119, 155, 156, 419, 464, 493, 508 (Nr. 61)
Fugger v. Babenhäuser 320
Fugger v. Glött 73
Fumasoni Biondi 329
Fusco 308
Gabaldi 448
Gaddi 323
Gaetani s. Caetani 257
Gagarin 378, 397, 403
Galangau 358
Galanti 260
Galard de Béarn 385
Galard de Brassac 249, 344
Galen 342
Galeota 297
Gallzien 220
Gallitzin 80, 82, 83, 430, 431, 491
Gallarati-Scotti 177
Gallery des Granges 397
Galletti 295
Galletti di San Cataldo 436, 437
Galli Zugaro 376
Gallo 318
Gallo y Diaz de Bustamante 8
Gallone 261, 262
Galloway s. Stewart 188
Gallus 267
Galop s. Gulpen 139
Gambara 347
Ganay 391
Gand de Merode 89
Gandara y Plazola 316
Garnerin 135
Gascoyne-Cecil 299, 301
Gaspari 284
Gath 231
Gaunt 187
Gautier 358
Gavotti 231
Gazelli 438
Geaford siehe Scott-Ellis 114
Geary 199, 472
Gellus 301
Gela s. Naselli 231
Geneffe 138
Gennaro 435
Genser 150
Gentili s. Drago 315
Georgien siehe Toumanoff 471, 472
Gerace s. Serra 453
Gérard 274
Gerassi 209
Gereda y Bustamente 9
Gerhard 397
Gerini 240, 261, 446, 469
Gerlier 330
Germans s. Eliot 189, 203, 306
Gersdorff 403
Geyr v. Schweppenburg 324
Gherardesca 409, 428
Ghika 400
Ghislain 380
Giacinta 260
Giacosa 437
Gianfrancesco siehe Aldobrandini 170
Gibbs 467
Gibert 258
Gill 191
Gilmour 167
Gilroy 331
Ginori-Conti 296
Giordano di Tomasi 441
Giorgi 281
Giove s. Mattei 176
Giovinazzi 441
Giulano 324
Giulia de Vecchi 171
Giuliano s. Borghese auch Salviani 233, 234, 454, 456
Giustiniani 228
Glanville 188
Glebow 431
Gleichmann 157
Gleisbach 148
Glengarry siehe MacDonnell 462
Glenilla s. Argyll 178
Glimes 140
Gloede 320
Glyn 181
Godfrey 214
Godin 163
Godoy 143
Görne 96
Goess 149
Goethghebuer 143
Goic 159
Goldbeck 320
Golenistscheff-Kutuzow siehe Romanowskaja-Kutuzow 82, 434
Gonçalves Cezejeira 329
Gonod d'Artemare 182
Gontaut-Biron 90, 245, 247, 250, 354, 366, 382, 465
Gonzales de Andia y Dreyfus 465
González-Conde y García 6
Gonzalez de Olaneta e Ibarreta 22
Goodenough 343
Goodyear 471
Gordon 206, 308
Gordon 79, 197, 492
Gordon-Lennox 167
Gore 167, 299
Gorrevod siehe Bauffremont 185
Gorsky 407
Gosting 212
Gothem 139
Gotti 225
Gottifredo siehe Salviani 454
Gouhier de Charenécé 245
Gould 463
Gourjault 344, 392
Goury du Roslan 243, 353
Goussainville 356
Gouveia 332
Gouvello de Kériaval 183, 382
Goyon de Matignon 463
Gräbe 222
Gracias 335
Grafenried de Villars 239
Graham 211
Gramedo 371
Gramont 93, 101, 242, 287, 381, 388, 489
Granard s. Forbes 198, 203
Granafel di Seranova 296
Grandemangi 144
Granow-Wodzicka 13

Genealogisches Handbuch des Adels

Preise und Lieferungsmöglichkeiten:

- a) Bezieher der gesamten Reihe (laufender Bezug), enthaltend *Fürstliche, Gräfliche, Freiherrliche, Adelige Häuser*, laufend jedes Jahr mindestens einen, jedoch nicht mehr als vier Bde. (Schriftliche Kündigung von fünf zu fünf Bänden möglich, d. h. es sind nach erfolgter Kündigung noch 5 Bände abzunehmen). Preis jedes Bandes bei Bezug der gesamten Reihe . . . je DM 20,40
- b) Bezieher der Einzelbände (die also jeweils ihre Bestellung für jeden Band einzeln aufzugeben haben). Preis jedes Einzelbandes DM 26,40

Zur Vermeidung von Rückfragen bitten wir bei jeder Bestellung stets anzugeben, ob laufender Bezug (20,40) oder Einzelband (26,40) gemeint ist.

Besteller im Ausland wenden sich direkt an den Verlag mit genauer Angabe, ob die Zahlung in ausländischer Währung oder durch Vermittlung deutscher Stellen erfolgt, da sich danach die Versandmodalitäten richten.

Zur Vermeidung von Zahlungs- und Zoll-Schwierigkeiten empfehlen wir zum Bezug folgende Buchhandlungen, welche z. T. das Werk auf Lager führen.

Australien:

F. W. Cheshire Pty. Ltd.
Melbourne — Victoria

Belgien:

Librairie Falk Fils
Rue des Patoisiers 22
Bruxelles
Librairie de Nobele
16 Avenue de la Toison d'or
Bruxelles

Finnland:

Akateeminen Kirjakauppa
Helsinki
Suomalainen Kirjakauppa
Helsinki

Frankreich:

Librairie Gaston Saffroy
4, Rue Clement
Paris VIIc

Großbritannien:

Bailey Bros. & Swinfen Ltd.
Minerva House
26 to 27 Hatton Garden
London E. C. 1
B. H. Blackwell Ltd.
38 to 51 Broad Street
Oxford

Holland:

W. P. van Stockum & Zoon
Buitenhof 36
s' Gravenhage

Holland:

Martinus Nijhoff N. V.
9 lange Voorhout
s' Gravenhage

Italien:

C. E. Rappaport
Piazza Trinita de' Monti 16
Roma
Libreria Bocca,
Piazza'di Spagna 84—85
Roma

Österreich:

Buchhandlung Gerold & Co.
Graben 31
Wien XXXI

Schweden:

Kungl. Hovbokbandeln
E. Fritze
C. Stockholm 16

Schweiz:

Waldmann Nflgr.
Bahnhofstr. 15 — Zürich
Librairie Payot
1 rue de Bourg — Lausanne
Librairie Payot
Case Rire — Genève

Südafrika:

Constantia Booksellers
62 Loveday Street
Johannesbourg SA

- Grant** 303
Granville siehe
 Leveson Gower 179, 208
Grathwohl 492, 493
Gratzer 125
Graves-Sawle 306
Gravina u. Albe
 siehe Anjou 75
Gravino s. Orsini
 259, 413, 414
Gray s. Campbell-
Gray 302
Grazia s. Campo-
franco 263
Grazioli 239, 348
Greene 208
Greenfield 217
Greffulhe 93, 355, 463
Gregg 307
Gregorini-Bingham
 295
Grellenstein siehe
 Kuefstein 120
Greiner 266
Grenier 258
Grente 334
Grey 303, 417
Greze de Maleve 139
Griechenland 23, 77,
 81
Griechenland u.
 Dänemark 33, 35,
 153, 226, 470, 499
 (Nr. 4, 8)
Grifeo 9, 438, 446
Griffin 332
Grimaud d'Orsay 150
Grimberghe siehe
 Mérode 380, 457
Grinstead 503 (Nr. 57)
Grisi della Pie 278
Großbritannien und
Irland (Haus Wind-
sor) 31—36
Großbritannien u.
Irland 32, 36, 62, 67,
 179, 466, 467
Großbritannien u.
Irland (AR Prinz
Charles) 499—503
 (Nr. 1, 3, 6, 12, 23,
 24, 27, 47, 49, 54)
Grosvenor 79, 168, 189,
 306, 310 467
Grove 212
Grudinsky 399
Grundemann
 v. Falkenberg 118
- Guardia Lombarda**
 siehe Ruffo 436
Gud 81
Gudenus 135
Gudowitsch 398, 403
Guéheneuc de
 Boishue 244
Guérard 96
Guerot 143
Guest 306
Gueully 464
Guevara 332
Guglielmi di Vulci
 445
Guidi di Bagno 261
Guidoni s. Antici-
Mattel 176
Guigan 331
Guillaume 484
Guillaume 458
Güldenlöw v.
 Daneskjold 125
Guinness 64, 212
Guines de Bonnières
 140
Guise s. Orleans 22,
 23
Gulinelli 157
Gulpen 139
Gunning 178
Guria s. Tschkotua
 477
Gutmansthal-
Benvenuti 497
Guttenberg 92
Guy de Bonneval 481
Guy de Tulle de
 Villefranche 456
- Haaren** 304
Habsburg-Lothringen
 s. Osterreich auch
 Altenburg 42, 172
Habsburg y Bourbon
 57
Hachette 345
Haddington s. auch
 Baillie-Hamilton 181
Hagen 116
Hahn 64
Hall 307
Hallberg 495
Hallett 205
Halliday 303
Hallwyl 121
Halm 395
Hamal de Foy 139
Hamilton siehe auch
 Abercorn 20, 166,
 178, 204, 299
- Hamilton v. Ender-**
hawk 140
Hammerstein 37
Hanau 319—322
Hanau 320
Hannah 169
Hannecart 143
Hannut 138
Hanshef van der
 Ueersch 400
Hanyakow 433
Harcourt 23, 95, 102,
 346, 360, 374, 480
Harcourt d'Olonde
 250
Hardegg 112
Hardegg auf Glatz u.
 im Marchlande 286
Hardivilliers 288
Hardtmuth 340, 426
Harewood s. auch
 Lascelles 34, 169, 308
Harford 189
Harle d'Ophove 246
Harrach 109—116
Harrach 337
Harrington s. auch
 Stanhope 168
Harrington 16
Harris 64, 124, 307, 308
Harrick s. Harrach
 109
Hart 209
Hartig 508 (Nr. 51)
Hartley 202
Hartmann 223
Hartmann 67 270
Hartung 269
Hartz 163
Hastings siehe auch
 Rawdon 207, 467
Hatzfeldt 267, 463
Hauke 500 (Nr. 21,
 42)
Haussonville 287
Hauzeur 489
Hawarden siehe auch
 Maude 217
Haxthausen 417
Hay 194
Haye-Jousselin 391
Haysdorf 497
Hazey de Versain-
ville 350
Heath 168
Heathcote 191
Heaton-Ellis 306
Heberden 194
Hedemann 64
Hefel 59

Erscheint Frühjahr 1953

Ernst v. Mühlendahl

Die baltischen Ritterschaften

Unser Aufruf, das bei den meisten Geschlechtern verlorene und beim Verlag in Görlitz vernichtete Standardwerk, das „*Genealogische Handbuch der baltischen Ritterschaften*“, nachzudrucken, fand noch nicht den Erfolg, der einen sofortigen Nachdruck ermöglicht. Der Plan wurde deshalb bis zu besseren Erfolgsaussichten zurückgestellt.

Um aber die Zeit zu überbrücken, welche bis zur Ausführung dieses Planes noch vergehen dürfte, andererseits aber doch einen vollständigen Überblick zu schaffen, soll die oben angekündigte Schrift — entsprechende Beteiligung vorausgesetzt — im Frühjahr 1953 erscheinen.

Diese im Auftrage des „Verbandes der Angehörigen der Baltischen Ritterschaften“ herausgegebene Arbeit bringt in gedrängtem Rahmen eine kurze

Übersicht über die zu den vier baltischen Ritterschaften gehörenden Geschlechter.

Diese Zusammenstellung bringt außer einem Verzeichnis der zu den Ritterschaften gehörenden Geschlechter von jedem noch blühenden Geschlecht folgende Angaben, soweit sie beschafft werden konnten:

1. Herkunft, erste urkundliche Erwähnung oder Stammvater.
2. Erstes Auftreten im Baltikum.
3. Erwähnung der Glieder des Geschlechts, die im Lande eine landesherrliche Stellung eingenommen haben, d. h. Meister des Deutschen Ordens, Bischöfe bzw. Erzbischöfe von Riga oder Bischöfe von Dorpat, Usel-Wieck oder Kurland gewesen sind.
4. Adelsverleihungen und -bestätigungen, Standeserhöhungen, Wappenbesserungen und dergleichen.
5. Aufnahme in die Matrikeln. Wenn die Adelsverleihungen, Standeserhöhungen oder die Aufnahme in die Matrikeln sich auf das Gesamtgeschlecht erstrecken, so ist nur die Jahreszahl erwähnt; andernfalls sind die betroffenen Zweige oder Personen genannt.
6. Beschreibungen des Stammwappens und der Wappen noch blühender Zweige.
7. Erwähnung im *Genealogischen Handbuch der Baltischen Ritterschaften* (Verlag C. A. Starke, früher Görlitz, jetzt Glücksburg), im *Baltischen Wappenbuch* von C. A. v. Klingspor, im schwedischen *Eigenstierna* und in den *Gothaischen Taschenbüchern* und dem neuen *Genealogischen Handbuch des Adels* (Verlag C. A. Starke, Glücksburg).

v. Mühlendahl, Die baltischen Ritterschaften

wird erscheinen im Handbuch-Größe 12,5 mal 17,5 cm, Halbleinen, holzfreies Papier, und umfassen: Titel- Seite 1-2, Einleitung 3-10, Abkürzung 11-12, Namenweiser 13-20, Verzeichnis Seiten 21-152.

Bestell-Nummer 326 Preis 9,60 DM.

Unentbehrlich für jeden Nachweis, zur kurzen Orientierung, zur Quellen- (Literatur-) Angabe, zur Wappenfeststellung, überhaupt für jede Forschung.

- Hegeler** 135
Heine 354
Heinrich 150
Heinsberg 139
Hemptine 139
Hemricourt de
 Grunne 381
Henckel 267
Henckel v. Donners-
 marck 268, 284, 342
Henderson 180
Hennequin
 d'Equévilly 142
Hennezel 488
Henninger v. See-
 berg 150
Hensel 226
Hentschel v. Gilgen-
 heimb 508 (Nr. 53)
Herberstein 112, 117,
 151, 496
Herbert 265
Hercolani 322—324
Hercolani 235, 316
Herring v. Frankens-
 dorf 340
Hertford siehe auch
 Seymour 167, 214
Herzogenberg s. a.
 Picot de Peccaduc
 424
Hespel d'Harponville
 254
Hess 71
Hessen 38, 67, 68, 69,
 75, 76
Hessen-Darmstadt 44,
 84, 85
Hessen-Homburg 84,
 85
Hessen-Kassel 32, 75,
 466, 500 (Nr. 17, 33,
 34, 51, 55)
Hessen-Philippthal
 266
Hessen u. bei Rhein
 500 (Nr. 11, 20, 22,
 40, 44)
Heuchin s. Croix 101
Heurteau 256
Heyden 115
Heyden-Linden 97
Hibbert 193
Hickson-Field 375
Hiernerwadt 163
Hierges 138
Higginbotham 223
Higginson 372
Hill 195
Hill 187
Himmes 474
Hinks 194
Hinnisdal 458
Hirschfeld 403
Hoare 215
Hobart Baldwin 477
Hochberg 114
Hodgson 205
Hodgson 503 (Nr. 59)
Hoditz u. Wolframitz
 150
Hoening-O'Carroll
 130
Hoensbroech 369
Hofmann 264
Hofmüller 493
Hoge 402
Hoghton Lyle 208
Hohenberg siehe
 Österreich 45
Hohenfels 78, 429
Hohengeroldseck s. a.
 v d Leyen 445
Hohenlohe-Barten-
 stein 55, 320
Hohenlohe-Langen-
 burg 62, 68, 492
Hohenlohe-Walden-
 burg-Schillings-
 fürst 47, 49, 112
Hohenstein s. Teck
 466
Hohenzollern siehe
 Preußen 37, 61
Hohenzollern-
 Sigmaringen 25, 73
Holbrook-Walker 470
Holland 180
Hollencourt de
 Drosmesnil 287
Holloway 207
Holmes 215
Holstein s. Stael
 v. H. 140, 248
Holstein-Ledreborg
 20, 39
Hombeck siehe auch
 Linden d'Hoogh-
 vorst 184
Hone 209
Honorée d'Hericy 244
Honstein 83
Hood 305
Hooper 282
Hope of Deepdene
 314
Hore-Ruthven 190
Hornes 138
Hornstein 337
Horsford 304
Hospodár 283
Howard 168, 179, 258,
 298, 299, 302, 308
Howard de Walden
 s. a. Scott-Ellis 114
Howe-Ely 202
Howell 193
Howland of Streat-
 ham s. Bedford 206
Hoyos 159, 161
Hoyos-Sprinzenstein
 65, 414
Hoyos-Wenkheim
 237
Hoz 307
Huart et de Saint
 Mauris 358
Hube 473
Huck 118
Huebmershofen 123
Hug 69
Humboldt-
 Dachroeden 63
Hume 473
Hummel 113
Hunloke 301
Huntingdon s. auch
 Hastings 187, 467
Huntingfield s. a.
 Vanneck 180
Hunyady v. Kethely
 170
Hurnans 124
Hussey-Walsh 244
Husson 286
Huggens 135
Hymans 385
Iberien s. Toumanoff
 471
Ielissejew 77
Ijlin 405
Imparato 445
Imperiale 296
Imperiali de
 Francavilla 484
Inalipa 477, 479
Incisa 278
Incisa del Conté di
 Camerana 347
Inglis 197
Innes-Ker 217
Innhausen u. Knyph-
 hausen 325—328
Innhausen u.
 Knyphausen 327
Innitzer 330
Intyre 335

1952 erschien:

Ambrosius Graf von Spee:

Die Nachkommen des Grafen Friedrich=Leopold zu Stolberg=Stolberg 1750-1819

Anlässlich des 200. Geburtstages des Grafen Friedrich-Leopold zu Stolberg-Stolberg traf sich auf der Gamburg o. d. Tauber eine größere Anzahl seiner Nachkommen. Bei dieser Gelegenheit hielt Frhr Alfred von Landsberg einen interessanten Vortrag über die Nachfahren des genannten Ahnherrn. Entsprechend seiner Anregung und aufbauend auf seinen wertvollen Unterlagen hat Ambrosius Graf Spee, Bonn, mit großem Fleiß und unter Verwertung seiner umfassenden familiengeschichtlichen Kenntnisse eine fast erschöpfende Zusammenstellung der sämtlichen Nachkommen des Grafen Friedrich-Leopold zu Stolberg-Stolberg bis in die jüngste Zeit, einschl. fast aller genealogischen Daten, bearbeitet. Aus über 150 Familien, die nachstehend genannt sind, wurden insgesamt fast 2000 Nachkommen festgestellt, von denen z. Z. noch über 1000 leben. Die Arbeit gliedert sich in elf Tafeln, entsprechend den elf Kindern des Grafen Friedrich-Leopold mit Nachkommenschaft.

Das Gesamtwerk umfaßt IV und 150 Seiten. Eine ausschlagbare Übersichtstafel der Gesamtnachkommenschaft, eine Ahnentafel, 3 Bildtafeln, umfangreiche Namenregister, Adressenverzeichnis, Verzeichnis der im Krieg Gefallenen und Verzeichnis jener Familienglieder, welche den geistlichen oder Ordensberuf erwählt haben, sollen den Gebrauch erleichtern.

Der Preis beträgt (Bestell-Nr. 495):

- a) Schwarzgelbes Halbleinen 14,— DM
b) Kartonierte 12,— DM

Familien, welche das Bluterbe des Grafen Friedrich-Leopold zu Stolberg=Stolberg weitertragen:

v. Alvensleben (4)	Frhr v. Boeselager (5, 8,	Fr. v. Croy (1, 9)
Frhr v. Aretin (5)	9, 11)	Gf Czernin (3)
Gf Marchant d'Ansembourg (11)	Gf Bollesta-Koziebrodzki (3)	Gf v. Deroy-Fürstenberg (11)
Frhr v. Baillou (3)	van den Boom (2)	Gf v. Deym (11)
Gf v. Ballestrem (3, 4, 7)	Frhr v. Bothmer (4)	Dietl (7)
Baron Banffy (8, 11)	Frhr v. Bourscheidt (4)	Baron Dorth (4)
de Beauclair (4)	Gf de Briez (3)	Drobnitzki (4)
Hzg v. Beaufort-Spontin (1)	Gf v. Brühl (3, 4)	Frhr Droste zu Hülshoff (11)
Lehn-gf Blome (8, 9)	Büning (8)	Frhr Droste zu Senden (3)
v. Bönninghausen (11)	Gf v. Bylandt (1)	Frhr v. Dürfeld (4)
	Gf v. Coreth-Coredo (3)	
	Casperi (4)	

Fortsetzung auf Seite 538

- Inverary s. Argyll 178**
Irby 402
Irwin 205
Isenghien u. Mas-
mines s. a. Gand
de Merode 89
Istria siehe auch
Bessières 15
Italien 41
Ives 214
Ivry 373
Iwan 369
- Jagow 326**
Jakovlev 396
Jalesnes 370
Jardin 140
Jaroslaw 220
Jauche 139
Jekulin 406
Jena 114
Jeneffe 140
Jenkins 306
Jeropkin 221
Jersey siehe auch
Villiers 302
Joachim 214
Joannides 81
Jockl 54
Jöchlinger v. Jochen-
stein 149
Johannes 115
Johnstone 305
Joinville siehe
Bourbon-Orleans
21, 23
Jonas 320
Jones 217
Jorio 330
Jouanin 372
Jüllich-Cleve-Berg
s. Arenberg 87
Jugoslawien 79
Junin 401
Jurjewsky 75, 78, 400
Juromenha s. auch
Penha de Lemos 218
Jussupow 82
- Kablukov 395**
Kageneck 146
Kahler 57
Kainlis 245
Kaiser Wilhelm II.
269
Káinoky 131
Kameke 141
Kardinäle 328—336
Karlitzki 447
Karnowitsch 78, 429
- Károlyi v. Nagy-**
Károly 159
Kaschkin 404
Kasperzycki 322
Kassatkin-Rostovsky
220
Kastanian 399
Kaunitz-Rietberg 93,
146, 343
Katzeneinbogen
s. Luxemburg 37
Kay 196
Keglevics-Buzim 409
Keiller 230
Keilflug 164
Kelberin 399
Kenens 239
Kennedy 157
Kennedy 299
Kenyon-Slaney 167
Keppel 206
Kerchove 490
Kergorlay 382
Kerpen 337
Kerret 19, 288, 289
Kervyn de Leten-
hove 487
Keschko 41
Keun 235
Khevenhüller-
Metsch 116—119
Khevenhüller-
Metsch 112, 11., 118,
-19, 148, 151, 449
Khimschieff 476
Khuen v. Belasi 133,
285
Kidd 179
Kielmansegg 106, 271,
497
Kinberley siehe
Wodehouse 305
Kingsland 25
Kinkead 195
Kinsky 337—343
Kinsky v. Wchinitz
u. Tettau 90, 105,
131, 132, 133, 136, 137,
156, 157, 159, 284, 507
(Nr. 45)
Kintyre s. Argyll 178
Kirby 77
Kirchberg 48
Kirchmayr 150
Kitschke 403
Klebe 408
Kleiner 318
Kleist 394
Klinenberger 383
Knorring 271
Kloss 50
- Knyphausen 325**
Koch v. Hernhausen
96
Koczyuski 152
Königsbrunn 123
Königsmarck 421
Kópatha de Nemes-
Kapus 496
Köver 413
Kohary 24
Kohn 396
Kolomnin 394
Kolowrat-Krakow-
sky-Liebsteinsky
119, 411
Komar 282
Kondyrew 393
Konstantinopel 175
Konstantinowitsch 41
Korff 210
Korff gen. Schmi-
sing-Kerssenbrock
46, 129, 130, 163
Korotschenzow 80
Kossikowsky 199
Koszucki gen. Policki
siehe Radolin 420
Kotschoubey 222, 223
Kottulinsky 27, 158,
425
Kottulin siehe
Kottulinsky 425
Kotz v. Dobt 158
Koumbo 398
Kowanjko 395
Kozitzky 221
Kozlowsky 221
Krasne-Krasinska 13
Krassow 325
Krauss 11
Kress v. Kressen-
stein 118
Kronacher 372
Kropotkin 398
Kschessinska 77
Kszessinska s. auch
Romanowskaja-
Krassinskaja 434
Kubica 420
Kuefstein 120—122
Kuefstein 117, 121
Küenburg 312
Künigl v. Ehrenburg
396
Kulikowsky 76
Kurakin 79
Kurland 462
Kusmin-Karawajew
408

- Eisenbach (8, 9)
 Frhr v. u. zu Eltz (4)
 Frhr v. Eynatten (4)
 Fahrberg (4)
 Fortemps de Lonueux
 (3)
 Gf v. Francken-
 Sierstorpff (5)
 Frhr v. u. zu Francken-
 stein (5, 11)
 Frhr v. Freyberg (3)
 Frhr v. Friesen (2)
 Gf Fugger-Glött (4)
 Gf v. Fürstenberg (5)
 Frhr v. Fürstenberg
 (4, 8, 9, 11)
 v. Gallwitz (3)
 Frhr Geyr v.
 Schweppenburg (5)
 Gf v. Gondrecourt (3)
 Frhr v. Graes (9, 11)
 Gf Le Grelle (3)
 Frhr v. Gudenus (3, 11)
 Gutknecht-Stöhr (2)
 Gf v. Hahn (11)
 v. Halem (8, 11)
 Frhr v. Hammerstein-
 Equord (3, 8)
 Pr. v. Hanau (3)
 Frhr v. Haxthausen (11)
 Frhr v. Heeremann (3)
 Gf Henckel v. Donners-
 marck (5)
 v. Hennigs (4)
 Gf v. Hochberg (2)
 Gf v. Hompesch (5)
 Gf Hoyos (11)
 Frhr Hye v. Glunck (1)
 Jahn (7)
 v. Jordans (3)
 Kamp (11)
 Gf v. Kesselstadt (3,
 11)
 Frhr v. Kettler (7, 11)
 Frhr v. Keverslingk (7)
 Gf Korff-S.-Kerssen-
 brock (1, 11)
 Frhr v. Korff (3, 5, 11)
 Kreitlow (11)
 v. Kries (1)
 Frhr Kotz v. Dohř (3)
 Gf v. Kuenberg (3)
 v. Kulnitz (2)
- Gf v. Lamberg (3)
 Gf v. Landsberg-Velen
 (11)
 Frhr v. Landsberg-V.
 (11)
 Lenssen (4)
 v. Lieres u. Bilkau (2)
 Gf Lünburg-Stryrum (9)
 Frhr v. Loequenghien (3)
 Frhr v. Löff (3, 4, 9)
 Frhr v. Lüninck (9)
 Pr. v. Lobkowitz (1)
 v. Lipski (3)
 Frhr v. Linden (1)
 Ritter v. Malachowski
 (1)
 Gf Marenzi (4)
 Gf Marnix (9)
 Frhr v. u. zu Massenbach
 (2)
 Gf Matuschka (1, 3)
 Gf v. Mengersen (3)
 Gf v. Merveldt (11)
 Frhr v. Mirbach (2)
 Moeremans d'Emaus (3)
 Frhr v. Moreau (1, 11)
 Frhr v. Morsey-Picard
 (3)
 Frhr v. Mylius (7)
 Frhr v. Nagel-Doornick
 (8)
 Frhr v. Nagel-Ittlingen
 (11)
 Gf v. Neipperg (1)
 Newzella (11)
 Erzhaus v. Österreich-
 Habsburg (4)
 Oehlmann (8, 9)
 v. Papen (11)
 Frhr v. Pletten (5)
 Gf v. Plettenberg (7)
 Marquez de Pozoblanco
 (11)
 Gf v. Praschma (5)
 Previtali (3)
 Gf v. Preysing (8)
 Frhr v. Puchner (3)
 Gf v. Rechteren-L. (2)
 Frhr v. Reitzenstein (1)
 Rieck (1)
 Ritgen (4)
 Rixrath (1)
 Gf v. Robiano (3, 9, 10)
- v. Rochow (5)
 v. Rohden (2)
 Frhr v. Romberg (11)
 Jkhr van Ryckevorse
 (4)
 Pr. zu Sachsen-Meiningen
 (4)
 Gf v. Salis-Zisers (3)
 Pr. zu Salm-Salm (8)
 v. Savigny (3)
 Scanzoni v. Lichtenfels
 (11)
 Gf Schaffgotsch (3)
 Gf Schall-Riaucour (8, 9)
 Frhr v. Schleunig (4)
 Gf v. Schmettow (11)
 Schneider (8)
 Pr. v. Schönburg-
 Waldenburg (2)
 Frhr v. Schorlemer (5, 7)
 Pr. Schwarzenberg (8, 9)
 Gf Silva-Tarouca (1)
 Gf v. Spee (9)
 Frhr Spies v. Büllenheim
 Chevalier de Spirlet (11)
 Gf v. Sprei (8)
 Gf v. Soden (8)
 Gf v. St. Genois (1)
 Gf v. Stillfried (2, 3)
 Gf Strachwitz (1, 3)
 Gf v. Terlago (3)
 Gf v. Thun (11)
 Trapp Graf Matsch (3)
 v. Trott zu Solz (4)
 Frhr v. Twickel (7, 8,
 9, 11)
 Gf Uexküll (8)
 Frhr v. Venningen (3)
 Frhr v. Verschuer (4)
 Gf v. Walderdorff (8)
 Frhr v. Warsberg (8, 9)
 Frhr v. Weichs zu
 Wenno (4, 11)
 Gf v. Westerholt (7, 9,
 11)
 Gf v. Westphalen (3, 5)
 Gf Wolff-Metternich
 (5, 8)
 Frhr Wolff-Metternich
 (11)
 Frhr v. Wrede (5)
 Pr. zu Ysenburg (4)
 Gf d'Yve (9)

- Kynast u. Greifenstein** siehe Schaffgotsch gen.
Semperfrei 495
Kynnaid 230
- La Bonninière** 254
Laborde 390
Labori 13
Labriffe 387
Labouchère 413
Labrousse de Lascaux 358
La Carrière 144
La Chapelle-Nougarede 255
La Chevrelière 459
La Croix Laval 392
Lafalize 144
La Ferté-Meun-Molé 387
Lafond 273
Lafontaine 502 (Nr. 43)
La Force 344—346
La Forest d'Armaillé 249
La Forest Divonne 458
Laguiche 93, 254, 381
Lajudie 281
La Mazelière 275
Lambe 250
Lambertye-Gerbéviller 94, 368, 367
La Mazelière 276
Lambton 190, 302
La Meurthe 255, 256
La Moussaye 251
Lancaster 187
Lancellotti 346—348
Lancellotti 171, 317, 374, 377
Lancia 413
Landrines s. auch Berio 138
Lang 106
Langford s. auch Rowley 212
Lannoy 323, 336, 483, 486
Lante 228, 234, 239, 296
Lante della Rovere 317, 318, 347, 377, 454
Lante Montefeltro della Rovere 450
Lanza 239
Lanza Branciforte 240
- Lanza di Scalea** 456
La Porte de Riantz 275
Laptew 222
Larcy 246
Larisch v. Moennich 149, 341, 342
La Roche 356
La Roche Aymon 253
La Rochefoucauld 348—361
La Rochefoucauld 19, 92, 93, 94, 101, 170, 234, 243, 277, 307, 345, 347, 349, 356, 362, 365, 372, 373, 381, 384, 385, 387, 390, 444, 455, 470, 492
La Roche-Guyon s. La Rochefoucauld 349, 351, 362
La Roque 183
Lasarev 406
Lascelles 34, 169, 299, 308
Lasteyrie du Saillant 142
Lathom s. a. Bootle-Wilbraham 258
La Tour d'Auvergne 390
La Tour d'Auvergne Lauraguais 250
La Tour du Pin-Chambly 99
La Tour du Pin-Chambly de La Charçe 288
La Tour-Landry 370
La Trémolle 361—362
La Tremoille 345, 351, 359, 367 481
Latyschew 396
Lauraguais siehe Brancas-Villars 89
Laurence 196
Laurencin 384
Lausitz siehe auch Spinucci 174, 375
Laval 361
Lawrence 180
Lazansky v. Bukowa 496
Lazár 152
Lazarew 472, 473
Lazzari 413
Le Basche d'Argenteuil 370
Le Bas de Courmont 255
- Lebaudy** 350
Lebeuf de Montgermont 357
Le Brun de Plaisance 373, 344
Lebzeiter 246
Lecomte-Stuart 474
Ledeber 285
Ledeber-Wicheln 341, 505 (Nr. 25, 50)
Le Doucy de Beaudignies 459
Lee 215
Leeds 81
Lefèvre 440
Léger 335
Lehmann 158, 319, 320
Leicester siehe auch Coke 309
Leighton 198
Leiningen 72, 77
Leiningen-Westerburg 122—126
Leiningen-Westerburg-Alt-Leiningen 123, 124, 125
Leiningen-Westerburg-Neu-Leiningen 125, 126
Leiningen-Westerburg-Schaumburg 122
Leishman 96
Leitzinger 473
Lejéas 184
Le jeune de Schiervel 487
Leibach 49
Lelieur de Laubepin 218
Le Lièvre de la Grange 242
Lennox 167, 206
Leonardi di Casalino 232
Leonessa 435
Leonforte siehe auch Lanza Branciforte 240
Léon y Navarro de Balbao 6
Lepelletier de Morfontaine 365
Le Pelletier de Rosambo 356, 484
Leprevier 351
Lequille s. Saluzzo 452
Lercaro 335
Lerche 351

DEUTSCHES GESCHLECHTERBUCH

(Genealogisches Handbuch Bürgerlicher Familien)

*Herausgegeben, gedruckt und verlegt durch C. A. Starke-Verlag
Glücksburg/Ostsee (früher: 1847—1945 Görlitz)*

Hauptbearbeiter: Reg.-Vizepräsident i. R. Dr. Edmund Strutz

Das Quellen- und Sammelwerk mit den Stammfolgen der Deutschen Geschlechter

Bisher erschienen unter Herausgeberschaft und Bearbeitung von † Dr. Bernhard Koerner (ab Bd. 5) über 3000 Stammflg. in 119 Bänden, davon 36 allgemeine, 83 Landschafts-Sonderbände.

Dieses Standardwerk bringt ausführliche Stammfolgen von über 3000 bester deutscher Geschlechter. Es ist in aller Welt verbreitet und in allen größeren Büchereien einzusehen.

Eine Lieferung der Bände ab Verlagslager wie früher ist leider infolge der Vernichtung aller Vorräte nicht mehr möglich. Dagegen werden aber frei werdende Stücke aus Nachlässen pp. laufend zurückgekauft und antiquarisch zum Durchschnittspreis von DM 24,— abgegeben.

Als erste Bände der neuen Produktion sind vorgesehen:

- Bd. 120 = 3. Badisches Geschlechterbuch in Gemeinschaft mit Landrat i. R. Paul Strack, Lahr in Baden, Bergstr. 46.
- Bd. 121 = 2. Schleswig-Holsteinisches Geschlechterbuch in Gemeinschaft mit Frau Leni Diedrichsen, Hamburg 13, Nonnenstieg 24.
- Bd. 122 = 6. Niedersächsisches Geschlechterbuch. Einsendungen erbittet der Verlag.
- Bd. 123 = 1. Bayerisches Geschlechterbuch in Gemeinschaft mit Franz Xaver Steinbauer, Aschaffenburg, Maximilianstr. 23.
- Bd. 124 = 14. Hessisches Geschlechterbuch in Gemeinschaft mit Pfarrer i. R. Hermann Knodt, Bad Nauheim.
- Bd. 125 = 37. Allgemeiner Band. Einsendungen erbittet der Verlag.
- Bd. 126 = 1. Westpreußisches Geschlechterbuch in Gemeinschaft mit Mittelschullehrer Helmut Strehlau, Bielefeld, Hartlagerweg 76.
- Bd. 127 = 2. Eifeler Geschlechterbuch in Gemeinschaft mit Landesrat Fix, Münster i. W., Wichernstr. 15.
- Bd. 128 = 9. Hamburger Geschlechterbuch in Gemeinschaft mit Landgerichtsdirektor Dr. Ascan Lutteroth, Hamburg 13, Isestr. 123.
- Bd. 129 = 5. Pommersches Geschlechterbuch in Gemeinschaft mit Studienrat Dr. Friedrich Oelgarte, Dortmund-Derne, Altenberner Str. 51.
- Bd. 130 = Böhmisches Geschlechterbuch in Gemeinschaft mit Dr. Gernot Reinitzer, Graz, Schubertstr. 24.

Prospekt in Vorbereitung, er steht Interessenten kostenlos zur Verfügung.

- Lerchenau s. Orsini
u. Rosenberg 147
- Lerchenfeld u.
Köfering 506
(Nr. 37)
- Lermontow 401
- Le Roux 484
- Le Royer 279
- Le Sellier 244
- Le Sergent
d'Hendecourt 490
- Lesparre 93
- Lespinay 465
- Lesseps 372
- LeStrange 475
- Létang 143
- Le Tonnelier de
Breteuil 280, 358
- Leuchtenberg 174, 270,
431, 403
- Leveson-Gower 179,
188, 208, 309, 467
- Levetzow 114
- Lévis 457
- Lévis de Château-
morand 275
- Lévis-Mirepoix s. a.
San Fernando Luis
247 345, 457 459, 460
- Levisse de Mon-
tigny de Jaucourt
458
- Lewandowsky 399
- Lewis 96
- Lexa v. Aehrenthal 111
- Ley 194
- v. d. Leyen 445
- Leykam 146
- Liancourt siehe La
Rochefoucauld 349
- Liberton and Craig-
millar siehe auch
Gilmou 167
- Lichfield 179
- Lichnowsky 362—364
- Lichnowsky 117, 369
- Lichtervelde 486
- Licodia s. Ruffo 436
- Liddel 41
- Lichtenstein 47, 48,
58, 107, 112, 127, 135,
136, 137, 155, 158, 159,
170, 290, 338, 419, 449,
506 (Nr. 31, 62)
- Liénart 329
- Lieres u. Wilkau 267,
269
- Ligne 364—368
- Ligne s. Arenberg
21, 39, 47, 48, 87, 90,
95, 101, 108, 130, 139,
243, 359, 360, 362, 365,
470, 483
- Lignerac 274, 275
- Lihme 135
- Lilford siehe auch
Powys 202
- Lillien u. Borg 507
(Nr. 39)
- Limburg-Stirum 103,
130, 367
- Linari s. Lynar 368
- Lincke 425
- Linden d'Hooghvorst
184
- Lindpaintner 154
- Lindsay 301
- Lindsay 213
- Lippe 65, 67
- Lippe-Weißfeld
321
- Liptay v. Kisfalud u.
Lubela 412
- Lister 212
- Livland 221
- Lloyd 214
- Lobanov-Rostovsky
220
- Lobkowitz 126—137
- Lobkowitz 90, 92, 98,
110, 112, 127, 128, 131,
132, 133, 134, 170, 284,
495, 504 (Nr. 5, 10,
11, 20, 22, 40, 44)
- Lochow s. Argyll 178
- Lock 293
- Lockhorst 142
- Lodron-Laterano 150
- Lodron Laterano u.
Castelromano 285
- Loën 66
- Loew 494
- Löstein 461
- Löufe 418
- Löwenklau 123
- Löwenstein-Wert-
heim Rosenberg 18,
38, 45, 96, 342, 367
- Loffredo 447
- Long 168
- Longano siehe auch
Monaca 261
- Longchamps 138
- Longueval 340
- Lonsdale 205
- Lónyay v. Nagy-
Lónya 44
- Lonyay v. Nagy-
- Looz und Corswarem
138—144
- Lónya u. Vásáros-
Namény 412
- Lo Presti di Fontana
d'Angiolo 411
- Lopuchin 393, 397, 402
- Loquet de Granville
248
- Lorne s. Argyll 178
- Lorne 309
- Loubser 194
- Loudon 286, 321
- Luart 361
- Lubersac 251
- Lubomirska 13, 258,
359, 365
- Luca 453
- Lucan siehe auch
Bingham 167
- Lucca s. Parma 16
- Luchesi Palli s. a.
Campofranco 18,
263, 375, 438
- Lucich 318
- Ludenhof siehe auch
Wrangell 442
- Ludescher 55
- Ludovico siehe auch
Ludovisi 226
- Ludovisi 170 226, 227,
233, 454
- Ludre 245, 481
- Lüttwitz 412
- Lützerode 272
- Lützwow 264
- Lumay 87
- Lumley 209
- Lummen u. Niel s.
a Valkenburg 138
- Luongo 238
- Luppé 242, 249
- Luque 335
- Lur Saluces 383, 384
- Lusignan 348
- Luxemburg 37—40
- Luxemburg 20, 95, 366
- Lynnes 491
- Luzensky v. Luzsna
Reglicze u. Osgyan
427
- Lygon 79, 203, 209, 306
- Lykoschin 397
- Lynar 368—370
- Lyttelton 203, 309
- MacCarthy 306
- MacDonell 205, 462,
464
- MacGregor 205
- Mack 496

Zur weiteren Fortsetzung nach Maßgabe des Fortschreitens der Wiedererrichtung des Verlages sind vorgesehen:

Ahnenreihen aus allen deutschen Gauen (Bearbeiter Hans Friedr. v. Ehrenkrook). Beilage zum Archiv für Sippenforschung. — Bisher vier Bände erschienen je 400 Seiten, antiquarischer Preis je DM 20,—

Praktische Forschungshilfe. Das Suchblatt für alle Fragen der Sippenforscher. Ständige Beilage zum Archiv für Sippenforschung. Vier Doppeljahrgänge 36/37, 38/39, 40/41, 42/43, antiquarisch noch vereinzelt lieferbar für je Band DM 14,—

Lexikon deutscher Familien und Wappen. Bearbeiter Erich Wamandorff, Berlin-Charlottenburg, Kaiserdamm 100. Die bisher erschienenen 244 Kurzberichte = Übersichten werden voraussichtlich nachgedruckt werden.

Die Wiederherausgabe des

Archiv für Sippenforschung ist bis auf weiteres zurückgestellt worden. Die von 1928—1944 erschienenen 17 Jahrbände, mit unvergänglichen Quellen Darbietungen, jeder Band 400 Seiten stark, Kriegsbände 300 Seiten, haben wir aus Nachlässen pp. reichlich zurückgekauft und liefern sie durch unser Antiquariat in Heften zu je DM 12,—; gebunden je DM 14,— Der gesamte reiche Inhalt dieser Vorkriegserscheinung ist erschlossen und verzeichnet in einem

Schlüssel, herausgegeben von der Göttinger gen. herald. Gesellschaft in Gemeinschaft mit C. A. Starke Verlag, bearbeitet von Heinz Reise. Dieser Schlüssel erschließt für alle 21 Jahrgänge des Archivs a) 1424 Titel, b) 1250 Orte, für welche Quellen erschlossen werden, c) 360 Sachgebiete, d) Namen in den Titeln.

Heft 1 Umfang 48 Seiten Preis einzeln DM 3,90, in der Reihe DM 3,—.

Weitere SCHLÜSSELHEFTE:

Anschließend an diese Darbietung wurde gleicherweise vertzettelt und damit Überblick über das in den Vereinen in Jahrzehnten dargebotene wertvolle Quellenmaterial geboten.

Heft 2: Zeitschr. d. Zentralst. für Niedersächs. Familienkunde. (Hamburg 1919—1941), Umfang 30 Seiten. Preis DM 2,50.

Heft 3: Familiengeschichtliche Blätter, vereinigt mit „Archiv für Namen und Wappenkunde“ und „Deutscher Herold“ für die Jahrgänge 1—42 (1903—1944), alles was erschienen ist. Umfang 76 Seiten. Preis DM 3,50

Heft 4: Nachrichten der Gesellschaft für Familienkunde in Kurhessen und Waldeck, Jahrgänge 1—6 (1925—1941), alles was erschienen. Umfang 12 Seiten. je Heft DM 1,—

Heft 5: Ekkehard. Mitteilungsblatt Deutscher Genealogischer Abende, Jahrgänge 1—17 (1925—1941) u. d. Mitteilungsblätter 1—6 (1943—1944). Umfang 20 Seiten. je Heft DM 1,—

Heft 6: Frankfurter Blätter — Veröffentlichungen der Zentralstelle für Frankfurter Familienforschung — Mitteilungen der Genealogischen Gesellschaft zu Frankfurt am Main — Der Uhrturm — Rheinische Sippen- und Rhein-Mainische Sippen.

Umfang 29 Seiten. Preis DM 2,50

C. N. Starke Verlag, Glücksburg/Offsee

- Mackintosh 300, 465
 Macmillan 300
 Macready 388
 MacVeagh 473
 Madroux 126
 Magereckh s. Orsini
 u. Rosenberg 147
 Maggesi 323
 Magnelli 238
 Magnis 506 (Nr. 29,
 58)
 Magnin 142
 Mahuet 182
 Maillé 370—374
 Maillé 245
 Maillé de La Tour-
 Landry 252, 344, 353
 Mailly de Nesle 350,
 354, 360
 Maintenon 274
 Mainwaring 191
 Mattland 200
 Majoross v. Perente
 427
 Makarow 394
 Malcolm 190
 Maldeghem 365
 Malfroy 201
 Malide 241
 Malka 219
 Malloy 289
 Maltzahn 272, 327
 Malvezzi-Campeggi
 229
 Mamantow 76
 Mamikoniden siehe
 Toumanoff 471
 Mamikonow 472
 Mandat de Grancey
 247
 Manninga 325
 Manningham-Buller
 309
 Mansel-Pleydell 486
 Marcantonio siehe
 Borghese 233
 Marche s. Bourbon 2
 Marchiewitsch 259
 Marck 87 88
 Maresca Donnorso
 445
 Marescotti s. Ruspoli
 449, 451
 Marescotti Ruspoli
 456
 Maret de Bassano 184
 Marenzi v. Tagliano
 u. Talgate 110
 Marigliano siehe
 Mastrilli 260
- Marigny siehe
 Bauffremont 185
 Marincola di San
 Floro 324
 Markhof 124
 Markov 395, 397
 Marling 191
 Marmier 352
 Marnay siehe
 Bauffremont 185
 Marnix de St.
 Aldegonde 103, 485
 Marois 249
 Marra 435
 Marrier de Bois-
 dhyver 243
 Marsan 279
 Marsigt 322
 Marschall 121
 Marschania 476
 Martelli 454
 Martin 211, 301
 Martinez de Hoz 339
 Martini 235
 Martini Marescotti
 318
 Martino s. Doria 313
 Marulli 315
 Marullo 377
 Maruzzi 398
 Marx 416
 Masi 178
 Maslow 397, 403
 Massalsky 223
 Masserano s. auch
 Ferrero-Fieschi 480
 Massimo 374—378
 Massimo(i) 5, 228, 294,
 330, 346, 441, 450
 Massimo-Lancellotti
 346, 381 410
 Mastaing 380
 Mastrilli 260
 Matarazzo 450
 Matossian 350
 Mather-Jackson 198
 Matricardi 448
 Matsch 321
 Matschuschadze 478
 Mattel 176
 Matuschka 470
 Maubeuge 504 (Nr. 13,
 26, 52)
 Mauchenheim 114
 Maude 217
 Mauléon de Bruyères
 223
 Maumon 397
 Maupeou d'Ableiges
 483
- Maupeou de Monbail
 482
 Mauro siehe auch
 Saluzzo 259
 Maxwell 207, 310
 May 310
 Mayer 232, 497
 Mayr v. Melnhof 149
 Mazzacorati 260
 Mazzano s. Drago
 315, 323
 McDougall s. auch
 Romanowskaja 82,
 429
 McGennis 400
 McNeill 179
 Meade 367
 Mecklenburg 378—379
 Mecklenburg-
 Schwerin 22, 62, 76
 Mecklenburg-Strelitz
 41, 52, 75
 Medanic 124
 Medem 462
 Medicina e Rivazze
 s. Herculani 322
 Mees 69
 Meeus d'Argenteuil
 481
 Meldola s. Borghese
 170, 233
 Meletti 469
 Melfi s. Doria 313
 Melikow 472
 Mendelintzew 408
 Mendez de Vigo 16
 Mendoza siehe auch
 Carma 455
 Mengins-Poudragon
 183
 Mensdorff-Pouilly s.
 a. Dietrichstein zu
 Nikolsburg 118, 121,
 284, 290, 310, 341, 343,
 419
 Mentana s. Borghese
 232
 Meppen s. Arenberg
 88
 Meran 149, 160
 Meraviglia-Crivelli
 420
 Mercati 336
 Merenberg 81
 Merkurjew 393
 Merode 379—386
 Mérode 91 92, 93, 98,
 102, 186, 245, 287, 288,
 356, 357, 377, 380, 381,
 386, 457

Wer forscht wo und nach wem?

**VdFF = Verzeichnis deutscher Familien-
forscher und Familienverbände 4. Auflage 1953**

16 230 Anschriften über Forschungen nach mehr als 100 000 Namen und Orten brachten der gesamten Familienforschung einen Auftrieb wie nie zuvor. Unendliche viele Forschungen konnten sich gegenseitig ergänzen oder zusammengelegt werden. Unendlich viele solcher Forschungen aber ließ der 1939 ausgebrochene Krieg unabgeschlossen.

Nach den Jahren der größten Völkerwanderung aller Zeiten 1944 bis in unsere Tage hinein darf nunmehr eine erste neue Seßhaftmachung angenommen werden. So wollen wir nunmehr darangeben, ein

**Neues VdFF = Verzeichnis deutscher Familien-
forscher und Familienverbände**

aufzulegen. Wir wollen damit die abgerissenen Fäden neu knüpfen, um wieder Forschungsaustausch vorzunehmen und Doppelarbeit zu vermeiden. Wir bitten alle Forscher um ihre Mitarbeit.

Nach der beispiellosen Vernichtung so vielen Urkundenmaterials, der Unmöglichkeit, an frühe leicht zugängliche Quellen heranzukommen, geht es diesmal noch mehr als früher darum, alle, besonders die noch ungedruckten Forschungen, aus denen Auskunft gegeben werden kann, zu inventarisieren.

Zur Erleichterung dieses Vorhabens wird der kostenlos gebotene Raum solcher Bekanntgaben von früher 2 Zeilen auf 3 Zeilen erhöht; Flüchtlinge erhalten 5 Zeilen kostenlos.

Fragebogen mit entsprechenden Anweisungen für Einteilung und Einrichtung dieser Neuaufgabe des Vdff. steht **kostenlos** zur Verfügung. Wir bitten solche abzuverlangen. Nur **alle fünf Jahre** besteht die einzigartige Möglichkeit an den **großen Kreis** aller Familien-Forscher angeschlossen zu werden und teilzuhaben an den Ergebnissen und den Quellen von **Tausenden!** Wer möchte das missen?

Redaktions - Schluß April 1953

C. A. Starke Verlag, Glücksburg/Ostsee

- Merveidt 342**
Meschtschersky 428,
 442
Mesentzew 400
Mestscherinow 404
Mestschersky 430
Metternich-Sándór
 146
Metternich-Winne-
burg 145—147
Metternich-Winne-
burg 146
Metz 96, 372
Metzler 124
Meximieux siehe
Bauffremont 185
Meyer 493
Meyrick 216
Micara 328
Middleton s. auch
 Willoughby 214
 Migliascio 9
Mikéladze 478
Miklaschewsky 404
Miles 197
Milici e di Massario
 s. Campofranco 263
Miller 305
Mills 309
Milns 179
Miloslavsky 393
Mimmi 334
Mindszenty 333
Minutoli Tegrini 157
Mirabeau 142
Miranda 348
Miraucourt 144
Mironenko 396
Mitchell 349
Mitchell Cotts 351
Mitchell Sinex 488
Mittrowsky 108
Mjansnikow 221
Mkhéidze 476
Modena siehe auch
 Spanien 5, 43
Moessinger 369
Moges 252
Molfetta siehe auch
 Gallarati-Scotti 177
Molin 278
Molina s. Spanien 4
Molostwow 401
Moltke 271
Molyneux 199
Monaca 261
Monaco 441
Monbrison 429
Moncada 260, 446
Monchus y Caba-
nellas 6
Moncreiffe 308
Monetti 440
Monroy 239
Montalbano s. auch
 Alvarez de Toledo
 293
Montagu 180
Montagu-Douglas-
Scott 33, 34
Montalba s. auch
 Caprara 236
Montalembert 485
Montalto siehe auch
 Saluzzo 323, 452
Montault 275
Montbazon siehe
 Rohan 423
Montbel 357
Montebello 250
Montecalvillo siehe
 Doria 313
Montecompatri siehe
 Borghese 232
Montelanico siehe
 Doria 313
Monteleone s. auch
 Odescalchi 52
Montemolin siehe
 Spanien 4
Montenegro 40—41
Montenegro 20, 30,
 79, 80, 432
Montenero s. auch
 Vicentini 414
Montenuovo 132
Monterano siehe
 Altieri 173
Montescaglioso s. a.
 Cattaneo della
 Volta 440
Montesquiou-Fezen-
sac 373, 387, 459
Montgelas s. auch
 Garnerin 135, 321
Montgermont 253
Montgomery 352
Monticelli siehe
 Borghese 233
Montieri s. Borghese
 233
Montieri e Boccheg-
giano s. Salviati
 454
Montmorency s. a.
 Gand de Merode
 89, 246, 457, 463
Montmorency-Laval
 248, 457
Montmorency-
Luxemburg 457
Montpensier 22
Montpensier siehe
 Bourbon-Orleans 21
Montsaulin 361
Mooney 331
Moore 195, 214
Moore-Meyers 479
Moray siehe auch
 Stuart 301
Morbee 164
Morea s. Anjou 175
Moreau 307
Moreton de
 Chabrilian 345
Morgan 180, 402
Moricone s. Borghese
 232
Morkow 394
Mornay-Montchev-
reuil 254
Mornington s. auch
 Wellesley 188, 203
Mortagne s. Ligne
 364
Mortemart s. auch
 Rochechouart 94,
 242, 355, 424
Mortier siehe auch
 Trévise 243, 474, 484
Morton siehe auch
 Douglas 205, 463, 486
Morvern s. Argyll 178
Moscioni-Negri 444
Mosselman du
 Chenoy 438
Mothe-Houdancourt
 a. Walsh Serrant
 244
Mouchy siehe auch
 Noailles 47, 360, 366,
 389
Mouhot 282
Moulins de Rochefort
 460
Moumal siehe auch
 Warfusée 138
Mountbatten s. auch
 Edinburgh 33
Mountcastle u.
 Kilpatrick siehe
 Abercorn 166
Moustier 244, 287, 355,
 356, 365 382, 384
Moura 187
Moy de Sons 422
Mrkos 263
Mühlbauer 125
Müller 124
Müller-Knaus 272
Müller v. Ruffach 283
Münster 461

Die bewährten Vordrucke*) werden wieder gedruckt:

*) Die nichts vergessen lassen — die Forschung ordnen.

Fragebogen Vordruck 2, zur Aufstellung von Stammfolgen, DIN A 3, 4seitig
5 Stück DM 1,—; 25 Stück DM 3,75

Bestell-Nr.: Vordruck 105

Findekartei : Karte Din A 6 (Postkartengröße)

Guter, holzfreier Karton 100 Stück 4,—; 500 Stück 16,— DM

Bestell-Nr.: Vordruck 7a—c

Auszüge aus Kirchenbüchern, Din A 5 (Oktav)

a) Taufen (Geburten) rosa Papier

b) Trauungen weißes „

c) Sterbefälle blaues „

Preis einzeln oder gemischt:

30 Stück 1,50; 60 Stück 2,75; 150 Stück 5,—; 300 Stück 9,— DM

Ahnentafel-Vordrucke

*für Entwurf, aber ebenso geeignet zur Zusammenfassung und Sammlung auch der umfangreichsten Forschung, ein breiter Heft-
rand läßt Ordnung in Schnellhefter pp. zu. Alle Ahnentafeln
werden in bestem holz-freien Buchungspapier geliefert*

Mengen-Rabatte: Bei Bezug von 100 Tafeln (auch gemischt) 10 Prozent,
250 Tafeln 20 Prozent, 500 Tafeln 25 Prozent Nachlaß.

Bestell-Nr.: Vordruck 1908

4 Generationen, Tafelform, Din A 4 (21 : 29 cm)

Bestell-Nr.: Vordruck 3816 10 Stück 2,—; 20 Stück 4,— DM

5 Generationen, Tafelform, Din A 3 (29 : 42 cm)

Bestell-Nr.: Vordruck 5832 10 Stück 3,—; 25 Stück 6,— DM

6 Generationen, Tafelform, Din A 3 (29 : 42 cm)

Bestell-Nr.: Vordruck 20 N 10 Stück 3,50; 25 Stück 7,— DM

4 Ehepaare, Listenform, Din A 4 (21 : 29 cm)

als Druckvorlage geeignet 10 Stück 2,—; 25 Stück 4,— DM

Bestell-Nr.: Vordruck 4016

**5 Generationen, 29 : 44 cm, besonders für Schreibmaschinen-
beschriftung (aber ebenso Handschrift) geeignet.**

Eine neuartige ideale Liniatur, die leserecht ebenso nach rechts weiterführt,
als auch durch einen danebengehefteten Vordruck (diesen auf den Kopf
gestellt) nach links die gleiche Übersicht bietet; Vater- und Mutterseite
nebeneinander.

Preis einseitig 10 Stück 3,—; 25 Stück 6,— DM
zweiseitig 10 Stück 4,—; 25 Stück 8,— DM

Sammel-Hefter mit Goldprägdruck „Ahnentafel“

oder „Meine Familie“ Guter, dunkelblauer Karton Stück 0,75 DM

Bestell-Nr.: 303

**Muster-*sendung*: Alle 6 Ahnentafeln original in Original-
Sammelhefter mit Goldprägdruck** portofrei 1,50 DM

- Mugnano s. Borghese**
 233
Muguet 218
Mull s. Argyll 178
Mumm v. Schwarzenstein 239
Mun 480, 483
Munro 200
Munoz y Borbon 316
Murat 23, 390
Muro s. Orsini 414
Murray 193
Musitzky 398
Mussin-Puschkin 398
Musurus-Pascha 388
Mutilliana 368
Mytton 195

Nairne 201
Nakaschidze 478
Naldini 230
Napoléon siehe
 Bonaparte 1
Napoli 440
Narbonne 313
Naryschkin 400, 407,
 429
Naryschkin 393
Naselli 231
Nassau s. a. Luxemburg
 u. Niederlande 36, 37, 41, 80,
 81, 432
Nassau-Corroy 142
Nassau-Weilburg 10,
 48, 51
Natoli 448
Naquet 425
Neapel s. Bonaparte
 225
Neapel und Sizilien
 43
Negrini 232
Negrotto Cambiaso
 294
Neipperg 128
Nélaton 256
Neledinsky Meletzky
 399
Nelke 209
Nelson-Ward 200
Némes v. Hidvég 177
Nemours s. Bourbon-
Orleans 21
Nemtschinow 406
Neri-Serneri 56
Nesterenko 398
Nesterowsky 79
Nettancourt-
Vaubecourt 275, 287

Nettelbeck s. auch
Jena 114
Nettuno s. Borghese
 233
Neuburg 3
Neufville 434
Neukirchner 112
Neverlée 482, 487
Neville 198
Newall 168
Newcastle siehe auch
 Pelham Clinton 314
Newland 200
Ney d'Elchingen 225
Nicolay 29, 254, 355,
 356, 372, 460
Nicolics-Podrinje 56
Nicolis di Robilant
 416
Nicotera siehe auch
 Gennaro 435
Nieborzyn-Nieborska
 421
Niel 138
Nivière 350
Njegosch s. Monte-
negro 40, 79, 80
Noailles 387—392
Noailles 47, 275, 344,
 345, 360, 366, 381, 388,
 390
Noailles d'Ayen 380,
 391
Nobili 227
Nompar de Caumont
 s. La Force 344
Nordeck 124
Nordquist 91
Norfolk siehe auch
 Howard 258
Norte 307
Norma s. Borghese
 232
Normant 353
Norwegen 35
Nostitz-Rieneck 132,
 133, 136, 158
Notarbartolo delle
Motte 456
Novakowa 133
Nowino-Zlotniki 77
Nowosiltzew 395
Nowostrujew 397
Nua 101
Nue 142
Nunziante 296
Nunziante di San
Ferdinando 296

Oberleitner 493
Oberndorff 118

Obért de Thieusies
 488
Obolensky 392—408
Obolensky 223, 392
 398, 400, 402, 404
O'Brien de Thomond
 280
O'Callagan 298
O'Calaghan 199
O'Connell 199
Odescaichi 408—413
Odescaichi 121, 174,
 377, 414, 440
Odone 224
O'Donnell 420
O'Donnell v. Tyrconnell
 50
Oertel 266
Österreich 42—60
Österreich 2, 3, 5, 9,
 10, 11, 12, 17, 18, 19,
 21, 43, 44, 48, 49, 51,
 52, 55, 56, 58, 71, 72,
 82, 154, 172, 173, 263,
 264, 366, 379
Österreich-Este 4, 10,
 17, 43, 48, 70
Oettingen-Oettingen
 u. Oettingen-Spiel-
 berg 106, 127, 146,
 369, 419
Oettingen-Oettingen
 u. Oettingen-
 Wallerstein 110, 127,
 155, 156, 507 (Nr. 43)
Officer 305
Ogarew 442
Oheim 65
Oheimb 326
Olliamson 253, 481
O'Keefe 193
Oldenburg 64, 76, 80,
 432
Oldenburg 96
Olderogge 407
Olive 193
Olry-Lusson 104
Olsufiew 236
Ongnies Mastaing 380
Onnen 325
Onslow 64
Oppen-Schilden 271
Oppendorff 421, 422,
 495, 504 (Nr. 7, 14,
 28, 56)
Orban de Xivry 439
Oria della Volta 313
Oriolo s. Altieri 173
Oriot d'Aspremont
 287
Orlamünde 83

Ahnentafeln zum Aufbau Bestell-Nr.: Vordruck 1023

Grundtafel Unendlich, beliebig erweiterungsfähig und auswechselbar, auch mit Haus- und Ahnenbuch zu kombinieren

Erstfüllung, reicht bis zur 10. Geschlechterfolge (1023 Ahnen)
Deckelgröße 24×32 cm, und besteht aus:

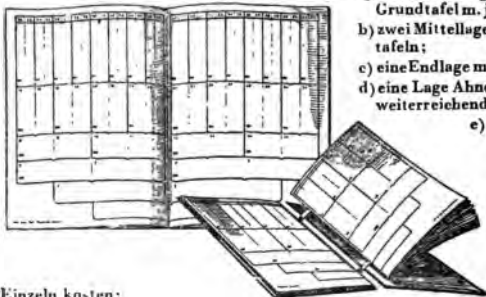

- a) eine Eröffnungslage Nr. 5 mit 63er Grundtafel m. je 8 Anschlußtafeln;
- b) zwei Mittellagen mit je 8 Anschlußtafeln;
- c) eine Endlage mit 9 Anschlußtafeln;
- d) eine Lage Ahnen in Listenform für weiterreichende Ahaenstämme;
- e) eine Registerlage mit Buchstaben-Griffschnitten.

Das sind 6 Heftlagen gleich eingehftet in einen festen Diariumdeckel mit Pergamentriemen

zus. 15,— DM

Einzeln kosten:

Ergänzungslagen mit Vordruck je 2,50 DM
 Diariendeckel mit Riemen allein mit Aufdruck wahlweise: Ahnentafel, Haus- u. Ahnenbuch, Meine Familie 3,— DM
 Schreib-Lagerlagen (gleichgutes Papier) 1,50 DM

Zur Erweiterung zu einem

Haus- und Ahnenbuch

(siehe Folgeseite) sind lieferbar:

Lage

1 (Titel, Einltg., Kopfleiste) 3,50 DM
 2 (Hochzeit) 2,50 DM
 3 (Kinder) 2,50 DM
 4 (Kinderkopf) 2,50 DM
 6 (Ahnengeschichte) 2,50 DM

Es kosten z. B.

Ahnentafel Unendlich 15,— DM
 dazu die Lagen

1, 2 (ein wunderb. Hochzeitsgechenk) 6,— DM

zus. 21,— DM

Nebenstehend: Titelblatt von Lage 5 (A.-T. Unendlich)

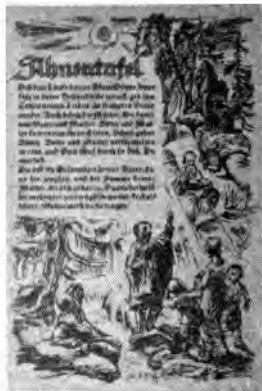

- Orlandis y Villalonga 57
 Orleans s. Bourbon-Orleans 3, 11, 12, 13, 20, 21, 22, 23, 250
 Orleans u. Bragança 13, 23
 Orloff 223
 Orlov 403
 Orlow 81
 Ormerod 195
 Orsini 413—416
 Orsini 237, 259
 Orsini di Pitigliano 413
 Orsini u. Rosenberg 147—151
 Orsini u. Rosenberg 493
 Orssich de Slavetich 125
 Osario de Moscoso 386
 Osborne 303
 Osmond 371
 Osorio de Moscoso 186
 Ossada s. Calcagno, auch Loffredo 447
 Ostroróg 15
 O'Sullivan de Terdeck 143
 Osuna s. Tellez 96
 Oswald siehe auch Winn 210
 Osy de Zegwaart 466, 468
 Otrante 416—418
 Ottaviani 336
 Ottrubay 108
 Outremont 103, 350, 385, 485, 486, 487, 489, 490
 Outremont de Wegimont 368
 Outrive d'Ydewalle 406
 Paar 418—420
 Paar 118, 132
 Pacelli 60
 Pagava 476
 Paget 210
 Pagliano 376
 Paine 280
 Paisley s. Abercorn 166
 Pajol 182
 Palatino siehe auch Odescalchi 408
 Palazzolo s. a. Ruffo di Calabria 265, 435
 Palestrina siehe Colonna 291
 Paley 78, 82, 169, 429
 Paiffy v. Erdöd 411
 Pallano s. Colonna 234, 258, 447, 455, 469
 Pallavicini 156, 339, 419
 Pallavicino 174, 409
 Palluzzi s. Altieri 173
 Palmer 198
 Palmer 202
 Palmizi 170
 Palmstierna 416
 Palo s. Odescalchi 408
 Palombara siehe Borghese 232
 Pamphili 234
 Pamphilij s. Doria 313
 Pamphilij 227
 Pange 249
 Pannocchieschi 454
 Panow 394
 Papareschi s. Antici Mattei 176
 Pappacoda 314
 Pappenheim 211, 267
 Papst 60—61
 Parade y Sibie 6
 Paravicini 224
 Parent 357
 Parfenow 473
 Paris siehe Bourbon-Orleans 21, 27
 Parma-Bourbon 16—21
 Parma 3, 4, 5, 10, 17, 53
 Parnall 100
 Parodi Delfino 26
 Parona siehe auch Archinto 174
 Parrano siehe auch Martini Marescotti u. Ruspoli 318, 449
 Parson 125, 369
 Parsons 211
 Partanna siehe auch Grifeo 9, 438
 Pasolini dall'Onda 174, 241
 Paternó siehe auch Moncada 260, 446
 Paterno dei Manganelli 236
 Patrizi Montoro 410
 Patrizi-Naromontoro 228
 Patterson 65
 Pattie 189
 Paulée 361
 Paumier 102
 Pavia 435
 Pavlow 402
 Pavoncelli 441
 Pearson 308
 Pecci-Blount 230
 Pechmann 163
 Pechpeyrou-Comminges 490
 Pechpeyrou-Comminges de Guitaut 255
 Pechy de Pechujfalu 412
 Pejácsevich v. Veröcze 285, 425
 Pelham-Clinton 314
 Pellegrini Quarantotti 317, 448
 Pellicano 446
 Penha de Lemos 218
 Pensa 415
 Perand 437
 Percile s. Borghese 232
 Perier 103
 Perkins 295
 Perrin 199
 Perrin de Bellune 218
 Perth siehe auch Drummond 211
 Perthuis de Lailbraut 356
 Pérusse 273
 Pérusse des Cars 243, 246, 460
 Pescara siehe auch Avalos 445
 Peschel siehe auch Weinberg 135
 Pescia s. Antici-Mattei 176
 Petershem 379
 Petit de Beauverger 243, 474
 Peto 363
 Petras 343
 Petrella siehe auch Caputo 146
 Petrowo-Ssolowowo 496
 Petznek 44
 Peyron 417
 Peyronnet 208
 Pezzone 391

Bestell-Nr.: Vordruck 1024

Haus- und Ahnenbuch ein Geschenk fürs Leben!

Text von Ludwig Finckh — Zeichnungen Margret Wolfinger

Alle Fragen der Familie in unübertrefflicher Sprache

Jedes Thema in Form einer Heftlage einzeln lieferbar, um eine individuelle Zusammenstellung zu ermöglichen, auf Wunsch gleich m. Ahnentafel Unendlich kombiniert.

Preis von Heftlage 1 . . . 3,50 DM
sonst jede Heftlage . . . 2,50 DM

Schreiblagen, leer, ohne
Vordruck 1,50 DM

Ziehdeckel m. Pergament-
riemchen u. Aufdruck:
„Haus u. Ahnenbuch“
oder „Meine Familie“ 4,— DM

Probzusammenstellung
AT-Unendlich u. Lage
1 und 2 zus. 21,— DM

Es sind bereits lieferbar:

Vordruck Lage 1 (Titel, Wid-
mung, Einleitung, Kopfleiste),
Lage 2 (Hochzeit) Lage 3 (Kin-
der), Lage 4 (Kinderkopf mit
Häschen), Lage 5 (Ahnentafel
mit Vordruck Übersichtstafel
u. 6 Anschließtafeln; zur Tafel 5
gehören 2 Anschließtafeln und
1 Endtafel, insges. 4 Tafeln),
Lage 6 (Abnengeschichte).

*Diese Vordrucke bilden einen
herrlichen Rahmen für jede
Familiengeschichte.*

*Schreibmaschinenbeschriftung
ist möglich.*

Herrliches, sinnvolles
Geschenk zur Hochzeit — zu
Geschäftsjubiläen — zum
Geburtstag — zum Weih-
nachts- oder Ostertag — zu
jeder Gelegenheit.

Sonderprospekt kostenlos.

Ansichtsendung gegen
80 Pf. Porto- und Packungs-
ersatz unverbindlich.



- Pfeil u. Klein-**
 Ellguth 115
Pfetten-Arnbad 114
Pfeufer 270
Pfister 113, 494
Piacitelli 317
Platti 290, 419
Piazza 329
Piccolomini 263
Picot 355
Picot de Peccaduc
 424
Pienaar 193
Piercy 377
Pietra-Santa 224
Pietro siehe
 Aldobrandini 170
Pignatel 353
Pignatelli 263
Pignoloni 236, 469
Pilar de Muguero y
 Beruete 14, 15
Pilati v. Thassul 118
Pilcher 212
Pilkington 309
Pillet Will 351, 362,
 367, 481
Pins 289
Pinto y de Lecanda 8
Pinzer 497
Pio 294
Piogey 276
Piombino siehe Bon-
 compagni-Ludovisi
 a. Ludovisi 174, 226,
 227, 450, 454
Plovera s. a. Balbi-
Senarega 409
Pirocco s. a. Arna-
boldi-Gazzaniga 437
Piroddi 229
Pisant 448
Piscatory de
 Vaufreland 349
Pisciarelli siehe
 Odescalchi 408
Pisciotta s. Doria 314
Pistol Kors 78
Pitt 303
Pitteurs 482
Pittoni v. Dannen-
feld 114
Pizzardo 328
Plachota 363
Plaisance s. Maillé
 373
Platamone 436
Plat de Monticourt 99
Platen Hallermund
 271, 272
Pla y Deniel 332
Plazaola y Limonta
 316
Plessen 327
Plestschejew 397
Plettenberg 73
Plotto 116
Pobla siehe auch
 Escasany 7
Pocock 191
Podstatzky-Lichten-
stein 112, 132
Poëze d'Harambure
 91
Poggio-Nativo siehe
 Borghese 232
Poggio-Suasa siehe
 auch Ruspoli 465
Pois s. Noailles 389
Pojarsky 221
Polen 17
Poli s. a. Torlania
 278
Polignac 186, 371, 373
Polino 443
Polivanow 393
Polo s. Borghese 232
Polotzk 219
Polowetzky 220
Polowtzwow 401
Poltawtzew 222
Pomereu 101
Ponomarenko 395
Pons 273
Ponsonby 204, 298, 305
Pont-de-Vaux siehe
 Bauffremont 185
Ponte-Corvo s. auch
Murat 390
Porcéan s. Arenberg
 88
Porges 237
Porta Rodiani 375
Portes 352
Portland siehe auch
 Cavendish-
 Bentinck 33
Portugal 4, 14, 17, 18,
 20, 22, 38, 45, 70, 153
Portugal de Faria 143
Portugal da Silveira
 143
Poschinger v.
Frauenau 165
Pospiech 493
Potenziani 316
Potocka 409
Pottelsberghe de la^{A.}
Potterie 490
Potulice-Potulicki 276
Pouget de Nadaillac
 482
Poultley 352
Pouilly 310
Poulett 191
Pourtales 113, 342, 463
Powerscourt s. auch
Wingfield 308
Powis siehe auch
Herbert 265
Powys 202
Praçomtal 388
Praschma siehe auch
Sachsen-Altenburg
 452, 506 (Nr. 27, 54)
Praslin s. Choiseul
 345
Pratica s. Borghese
 233
Pré de Saint-Maur
 488
Premio Real s. auch
Dreyfus y Gonzalez
 465
Prete 5
Preußen (Hohen-
zollern) 61-74
Preußen 35, 64, 75, 77,
 269, 431, 501 (Nr. 37,
 45)
Prévost de Saulty
 458
Preysing-Lichtenegg-
Moos 111
Prigent 41
Prinetti Castelletti
 229
Probst 163
Prosorow 398
Provana 239
Pryse-Saunders 303
Pückler 158, 266
Pullé 238
Puschkin 81, 393
Putiatin 78
Pycke de Peteghem
 487
Pyman 193
Pylvart de Chastullé
 234
Quarto 445
Queenborough siehe
Page 210
Quélen de la
Vauguyon 186, 375
Quinsonas 253
Quintin de Blet 252
Quiroga y Palacios
 335
Quiros y Muñoz 16

Meine Abteilung Antiquariat empfiehlt sich:

*

Nach der Vernichtung der reichen Vorräte von über 1000 wertvollen Titeln meines Verlagslagers verstärke ich zur Unterstützung der Forschung meine Anstrengungen zur Lieferung solcher Quellenwerke durch Ausbau meiner Antiquariats-Abteilung.

*

Auszug aus dem Verzeichnis der früher (vor 1945) erschienenen Werke:

Von den nachstehend verzeichneten Werken sind antiquarische Stücke vorhanden oder werden kurzfristig besorgt — Zwischenverkauf vorbehalten.

Werke von Adelsgeschlechtern

Die Ahnen der Deutschen Kaiser, Könige und ihrer Gemahlinnen, herausgegeben (1932) von Dr. Wilh. K. Prinz von Isenburg gebunden 70,— DM

Seltene Gelegenheit

Ahnentafel-Atlas der Regenten Europas (Stand 1904), 81 Ahnentafeln je 32 Ahnen in Groß-Quer-Folio (29×42 cm) von Stephan Kekule v. Stradonitz, vollständiges Exemplar ungebunden neuwertig mit ausführlichem Personenregister (seltene Gelegenheit) 60,— DM

Münster-Palmsche Ahnen, bis zum 128. Ahnen. Dazu 254 Wappen in Farben. Leinen 30,— DM
Nur Band II

Die Plessen, Stammfolge vom 13. bis 20. Jahrhundert, bearbeitet von M. Naumann Preis gebunden 28,50 DM

von Redern, Geschichte des Geschlechtes. Anhaltiner, Altmärker, Brandenburg E. 1936, 2 Bände. (Nur 2. Band lieferbar) 25,— DM

von Vitzthum, Beiträge zu einer Vitzthumschen Familiengeschichte von Rudolf Graf Vitzthum von Eckstadt. E. 1935, Leipzig, Zentralstelle f. dt. Pers. u. Fam. Gesch. Format 19×26, XI, 415 Seiten, 33 Bildtafeln, 27 Stammtafeln. 25,— DM

Besonders wertvolle Einzelwerke:

Handbuch der Heraldik

Wissenschaftliche Beiträge zur Deutung der Hausmarken, Steinmetzzeichen und Wappen von Dr. jur. Bernh. Koerner vorm. Mitglied des Preuß. Heroldsamtes. 4 Bände mit 1500 Seiten, 80 Bildtafeln, 8000 Wappendarstellungen, davon 5600 bunt, Großquart, Halbleinen 350,— DM

C. A. Starke Verlag, Glücksburg/Östsee

- Raabs 61
 Raalte 211
 Rachowin v. Rosen-
 stern 152
 Radolin 420—422
 Radolin-Radolinski
 420, 421
 Radziwill 252, 283, 360,
 371, 390, 470
 Raedinck van
 Vollenhoven 15
 Rafelis Saint-
 Sauveur 242
 Raglan 187
 Rahm 401
 Raievsky 378
 Raindre 388
 Rall 405
 Ralli 160
 Ramlouvd 349
 Ramolino 224
 Ramsbottom 258
 Ramsay 36
 Ramsey s. Fellowes
 251
 Rana 324
 Rancliffe siehe
 Boothby 307
 Randolph 202
 Ranicar 407
 Raschewsky 77
 Ratibor u. Corvey 69,
 106
 Rauch 269
 Raudnitz s. Lobko-
 wicz 126, 127
 Rauscher auf Weeg
 495
 Rawdon 207
 Ray 390
 Re 437
 Reade 169
 Rebecq s. Arenberg
 88
 Rechteren-Limpurg
 485
 Recke 115
 Recklinghausen siehe
 Arenberg 88
 Reden 326
 Redern 369
 Redl v. Rotten-
 hausen 58
 Redstone 304
 Rège 268
 Reichenbach 267
 Reichenbach-
 Lessonitz 147
 Reilly 193
 Reina 84, 270
- Reiner 210
 Reinhold 68
 Reininghaus 124
 Remeuf 436
 Renard-Pözl 343
 Renesse 384
 Renesse-Breidbach
 489
 Resabek 402
 Ressayguier de
 Miremont 59, 172
 Resuttano siehe
 Bonfornello 174
 Reuß ä. L. 30, 62, 67,
 269
 Reuß j. L. 30, 64, 452
 Reuß-Schleiz-
 Köstritz 76, 84, 268
 Reutern 400
 Reverchon 461
 Rex 211
 Reynolds 304
 Reyten 210
 Rhédey v. Kis-Rhède
 (Hohenstein) 466,
 502 (Nr. 53)
 Rheina-Wolbeck s.
 Looz-Corswarem
 141
 Rianjares s. Drago
 316
 Riano s. Ruspoli 449
 Riario-Sforza 446
 Ricasoli 439
 Ricci 174, 316
 Richmond s. Lennox
 167, 206
 Richthofen 270
 Richy Carvajo 7
 Rickelt 164
 Ricoy 7
 Ridder 128
 Ridout 305
 Riedesel 268
 Riegel 322
 Riessberger 150
 Righetti 448
 Rignon 416, 438
 Rignano s. Massimo
 228, 294
 Rlofredo s. Drago
 316, 450
 Riquet 239
 Risels 260
 Risenfels 58
 Rivalier v. Meysen-
 bug 161
 River 352
 Rivers s. Pitt 303
 Robech siehe
 Montmorency 246
- Roberti de Winghe
 439
 Robertson 200
 Robiano 102
 Robinson 417
 Rocca d'Aspro siehe
 Filomarinno 440
 Roccagiovane siehe
 Gallo 318
 Roccagorga s. Orsini
 414
 Rocella s. Cantelmo-
 Stuart 297
 Rochehouart-
 Mortemart 94, 95,
 242, 352, 355, 384, 387,
 424, 458, 491
 Rochefort 249
 Rochefort-en-Yochin
 423
 Rochefoucauld siehe
 La Rochefoucauld
 Rochetaillée 249
 Rock 426
 Rode 379
 Rodriguez 15
 Rodriguez de Castil-
 leja Coamano 463
 Rodriguez de Castro
 Bueno Mena 8
 Roediger-Schluga s.
 Schluga v. Rasten-
 feld 123
 Roey 329
 Roger 348
 Rogowskoy 433
 Rohan 423—427
 Rohan 5
 Rohan-Chabot 243,
 275, 371, 464
 Rohan-Rochefort 424
 Rohan-Guéméné s.
 a. Rohan-Rochefort
 424
 Rohr 465
 Rohr gen. v.
 Wahlen-Jürgaß 115
 Roisin 139
 Rolin 385
 Roloff 164
 Roman 415
 Romanowsky 428—432
 Romanowsky-
 Iljinsky 433
 Romanowsky-
 Iskander 433
 Romanowsky-
 Krassinsky 434
 Romanowsky-
 Kutuzow 434

Meine Abteilung Antiquariat empfiehlt sich:

*

- Die Wappen des Großherz. Hauses Mecklenburg**, 23 Tafeln, dazu Textband
Lederband, einmalige Prachtausgabe 250,— DM
- Wappen der Kaiserin Auguste Victoria**, Offizielle Ausgabe, Prachtbindung.
150,— DM
- Edda**, Ausgewählte, A.-T., Bände 1, 2 und 4 je 50,— DM 150,— DM
- Deutsche Geschichte in Ahnentafeln**, Bd. II, Kartoniert 20,— DM
- Heintze-Cascorbi**, Die deutschen Familiennamen, 7. Auflage 1933 20,— DM
- Bibliographie d. Sippenkunde i. Thüringen** (Bamler) 1/2 Leinen 15,— DM
- „ „ **Tiroler Familienforschung** 1/2 Leinen 15,— DM
- Wappenbuch des gesamten Adels des Königreich Baiern**, Bd. 1—17, Nürnberg
1817- 1852, Tyroff 8°, 1675 Kupfer-Tafeln 125,— DM

Ständig Neueingänge — Erbitte Anfragen

Familiengeschichten bürgerlicher Geschlechter

von denen Einzelstücke antiquarisch besorgt werden können.

- 38 Geschlechter Abel**, auch mit Namenabwandlungen E. 1937 L, X und 170 Seiten
Leinen 19,— DM
- Barten**, Geschichte d. Geschlechtes (Niederrhein und Mecklenburg) E. 1935;
I, XII und 114 Seiten Leinen 7,50 DM
- Bozener Kaufherren**, v. Dr. Dr. R. von Granichstaedten-Czerva. 58 Bozener
Kaufherren-Dynastien im 17. und 18. Jahrhundert. E. 1941, Leinen, 160 Seiten,
27 Bildtafeln gebunden 13,50 DM
- Dilthey**, Geschichte des Geschlechtes. Sechs Jahrhunderte einer westdeutschen
Familie von H. Müller und Johannes Leenders. Band I—III. E. 1938.
(Nur Band II und III) je 25,— DM Leinen 50,— DM
- Graßmann** (Pommern) E. 1937, LXII und 140 Seiten Leinen 18,— DM
- Greiffenberger Leinenkaufleute** in vier Jahrhunderten mit Sippschaftstafeln
über Fischer, Clafey, Jäger, Mentzel, Prentzel, Steudner, Teichgraber,
Weissig, Wiggert, Zimmer. E. 1938, 4°, VI und 104 Seiten, dazu 6farbige
Wappen, 87 Bildtafeln, davon 12 Vierfarbendrucke, 3 Faksimiles, Pracht-
ausgabe in Original Schles. Leinen 75,— DM
- Peill**, Werdegang eines evangelischen Geschlechtes aus dem Wuppertal, von
Dr. E. Strutz. E. 1927, 4°, 224 Seiten, enthält 34 Stamm- und Ahnentafeln,
Wappen- und Lichtdrucktafeln Leinen 45,— DM
- de Waal** (niederrhein.-holländ.), E. 1935, XVI und 232 Seiten 14,80 DM

C. A. Starke Verlag, Glücksburg/Ostsee

- Romanazzi Carducci 453
 Romano 262
 Romanow s. Rußland 74
 Romanowskaja 76, 428, 429, 430, 431
 Romanowsky-Iljinsky 433
 Romanowsky-Iskander 433
 Romanowskaja-Krassinskaja 434
 Romanowskaja-Kutuzowa 434
 Romanowskaja-Pawlowskaja 79
 Romanowskaja-Strelinskaja 79
 Romaro d. Turetta 164
 Rombies s. Barry de Merval 436
 Rónay v. Zombor 104
 Roncalli 333
 Ronciglianello siehe Drago 315
 Roncofreddo siehe Odescalchi 408
 Rondinelli-Vitelli 230
 Roques 331
 Rosanbo 273
 Rose McConnell 191
 Rosen 248
 Rosenberg 358
 Rosendorff 65
 Rosenpichl u. Hohenstein 148
 Rosier 143
 Rospigliosi 228, 409, 440
 Rossano s. Borghese 233, 296
 Rossana s. Gazelli 438
 Rosse s. Parsons 211
 Rossi 451
 Rostoczil 426
 Rostow 220
 Rosty-Forgach 112
 Rothal 148
 Rothe 420
 Rothelin 241
 Rothon 248
 Rothschild 250, 388
 Roucherolles 241
 Roug 352
 Rougé 274, 275, 288
 Rouillé 486, 468
 Rousseau 250
 Roux 354
 Rour 319
 Rovere Lanthe s. a. Lante 228, 234, 239
 Roviano s. Massimo 374
 Rowley 212
 Roy 188
 Rubempré s. Mérode 379, 457
 Rucellai 409, 440
 Rudini s. Starabba 260, 413
 Rudnay v. Rudno 49
 Rümman 65
 Ruffini 333
 Ruffo 435—448
 Ruffo 82, 227, 234, 264, 297, 409, 428
 Ruffo di Bagnara 453
 Ruffo di Calabria 265, 435, 437
 Ruftin 225
 Rufuscomes 435
 Ruggero 438
 Rukavina v. Vidovgrad 286
 Rumänien 20, 57
 Rumbold 307
 Rumerskirch 118
 Runkel 122
 Ruppin 66
 Rusche 327
 Rusconi 444
 Rusconi 324
 Ruspoli 449—451
 Ruspoli 225, 294, 317, 318, 449, 465, 469
 Russell 167, 206
 Rußland 74
 Rußland 26, 35, 38, 40, 51, 62, 63, 72, 75, 76, 78, 81, 82, 153, 428, 429, 430, 431, 432, 433, 434, 442, 499 (Nr. 9, 18, 36)
 Rutinsky 393
 Rutpert 2
 Rysava 427
 Rzewuska 258
 Sáard s. Somssich de Sáard 159
 Saaveda 366
 Saavedra 360
 Sabbione siehe Provana 239
 Sablowski 163
 Sabran-Pontevès 102
 Saburow 401
 Saccá 448
 Sacchetti 377
 Sachsen 3, 12, 39, 43, 44, 45, 52, 53, 71, 72, 174, 346, 368, 374, 379, 450, 452
 Sachsen-Altenburg 452
 Sachsen-Altenburg 66, 67, 78, 84, 452, 500 (Nr. 19, 38)
 Sachsen-Coburg u. Gotha 158 502 (Nr. 46, 48)
 Sachsen-Gotha-Altenburg 24, 26, 29, 31, 32, 36, 51, 57, 62, 63, 70, 76, 84, 158
 Sachsen-Meiningen 46, 65, 79, 85, 266
 Sachsen-Weimar-Eisenach 22, 84, 85
 Sackville-West 207
 Safonow 404
 Saint-Chéron 276
 Saint-Georges de Verac 275
 Saint-Joseph 474
 Saint-Paul de Sincay 351, 367
 Saint-Seine 91
 Saint-Trivier 245
 Sainte Aldegonde 352, 355, 464
 Saliège 331
 Salins siehe Bauffremont 185
 Salisbury s. auch Gascoyne-Cecil 299, 503 (Nr. 63)
 Salm-Horstmar 268, 272
 Salm-Neuburg 341
 Salm-Reifferscheidt 59, 264
 Salm-Salm 58, 95, 96, 98, 100, 104, 106, 264, 363, 381, 496
 Salsa s. Dillon 440
 Salsas y Puig 7
 Salter 197, 407
 Saltykov 403
 Saltykov 397
 Saluzo 414
 Saluzzo 452—453
 Saluzzo 259, 440, 441
 Salviac 185
 Salviati 454—456
 Salviati 63, 171, 233, 234, 237, 451, 454
 Sambuy s. Bertone 440
 Sampson 464

Quellenbücher) für die Familienforschung
aus anderen Verlagen werden zu Originalpreisen geliefert*

WER IST WER

DAS DEUTSCHE WHO'S WHO

XI. Au-gabe von Degeners Wer ist's?
Begründet von Herrmann A. L. Degener
Herausgegeben von Walter Habel

gibt Auskunft über

6500 maßgebliche deutsche Persönlichkeiten
*aus Politik, Wirtschaft, Wissenschaft,
Kunst, Theater, Film, Kirche, Presse und
Funk*

gives information about

6500 important German persons
*in the field of politics, economy, science,
art, theater, film, church, press and broad-
casting*

vous donne toute information sur

6500 personnalités importantes de l'Allemagne
*des domaines de la politique, de l'économie,
de la science, de l'art, du théâtre, du film,
de l'église, de la presse et de la radio*

952 Seiten, Ganzleinenband D.M. 36.—

Bestellungen besorgt zum Originalpreis

C. A. Starke Verlag, Glücksburg/Ostsee

*) Die in Band 4 Seiten 584 und 586 gebrauchte Überschrift: „Bibliothek familiengeschichtlicher Quellen“ deckt sich mit einem vom Verlag Degener & Co., Neustadt-Aisch, verwendeten Reihen-Untertitel. Er wurde zur Vermeidung von Verwechslungen wie obenstehend abgeändert.

- San Carlos siehe Carvajal 147
 San Ferdinando 487
 San Fernando Luis 457-460
 San Fernando Luis s. a. Montmorency-Laval 457
 San Germano siehe San Martino 439
 San Giorgio 438
 San Giovanni 426
 San Martino s. auch Leonessa 435, 438
 San Martino di Valperga 232
 San Michele Arcangelo siehe Bonacossi 415
 San Nicandro 440
 San Pietro siehe Avatidi Pago 296
 San Polo siehe Borghese 233
 San Quirico siehe Chigi Zondadari 293
 San Salvatore siehe Collalto 289
 San Teodora siehe Caracciola 258, 293
 San Valentino siehe Bugnano 296
 Sancho-Mata 94
 Sancho Mata y Contreras 367, 368
 Sandizell 321
 Sándór 146
 Sandrok 399
 Sandwich siehe Montagu 180
 Sanfelice 440
 Sangro 297, 445
 Sanseverino 257
 Sanstivieri 450
 Sant'Angelo siehe Borghese 233
 Sant'Antimo s. a. Ruffo 82, 409, 428
 Santa Cristina siehe Ruffo 436
 Santa Flora siehe Sforza 227
 Santamarina 16
 Santangelo siehe Borghese 232
 Santapau 435
 Santassilia siehe Giacinta 260
 Sante Cruz s. Silva y Carvajal 147
 Santelli 262
 Santo Mauro siehe Saluzzo 452
 Sargany 320
 Sarsina s. Borghese, auch Aldobrandini 170, 233, 277
 Sartak 220
 Sarti 324
 Sartiges 289, 485
 Saryusz v. Zamosc-Zamoyski 11, 12
 Sassekin 395
 Satzger v. Bálványos 57
 Savelli-Palombara 374
 Savoyen 3, 5, 10, 17, 20, 30, 376
 Savoyen-Aosta 22, 23
 Savoyen-Carignan 375, 507 (Nr. 41)
 Say 26, 242, 250, 365
 Sayn-Hachenburg s. Kirchberg 48
 Sayn-Wittgenstein 461
 Sayn-Wittgenstein-Berleburg 417
 Sayn-Wittgenstein-Sayn 277, 421, 444
 Scaletta s. Ruffo 297, 443
 Schachovskoy 393, 394, 396
 Schaeffer 481
 Schaevenbach 115
 Schaffgotsch gen. Sempertrei 106, 284, 495, 504 (Nr. 3, 6, 12, 24, 48, 55)
 Schall-Riaucour 105, 128, 129
 Schaumburg s. a. Hanau, 319, 320, 322, 497
 Schaumburg-Lippe 62, 68, 321
 Schehde 293
 Schelbler 238, 426
 Schelgov 406
 Scherbatow 496
 Scheremetevsky 76
 Scheremetew 80, 394, 428
 Scherwaschidze 476, 477, 478
 Scherz 119
 Schetz s. Ursel 480
 Schetzenberghe gen. Schetz 480
 Scheven 416
 Schieferl 125
 Schilden 271
 Schillingler 451
 Schimmelmann 272
 Schinckel 272
 Schischkow 175
 Schlaudi 124
 Schiederer 125
 Schleswig-Holstein . 62, 65, 68, 90, 501 (Nr. 32)
 Schlitz gen. v. Görtz 419
 Schluga von Rastefeld 123
 Schmalix 461
 Schmalz 69
 Schmettow 97
 Schmid 318
 Schmidt 124, 396
 Schmitz 315
 Schneider 242, 458
 Schnetz 253
 Schnorr 461
 Schoenaich-Carolath 62, 66, 266, 267, 268
 Schönborn 134
 Schönborn-Buchheim 47, 119
 Schönborn-Wiesentheid 111, 444
 Schönburg-Hartenstein 424
 Schönburg-Waldenburg 5, 64, 85, 270
 Schrötter 157
 Schubert 114
 Schubin 395
 Schubinsky 395
 Schürch 162
 Schulenburg 66, 267
 Schulz 320
 Schuster 329
 Schuwalov 401
 Schuwalow 222, 236, 311, 401
 Schwabe 205
 Schwarz 415
 Schwarzburg 83-85
 Schwarzburg-Rudolstadt 84, 85, 270
 Schwarzenberg 39, 97, 110, 127, 131, 132, 156, 159, 505 (Nr. 21, 23, 42, 46)
 Schweden 78, 81, 219
 Schweitzer 494
 Scilla s. Ruffo, auch Torrigiani 227, 436, 437
 Sclater 180

*Quellenbücher für die Familienforschung
aus anderen Verlagen werden zu Originalpreisen geliefert*

WHO'S WHO IN SWITZERLAND

including the Principality of Liechtenstein
1950/1951

**A Biographical Dictionary containing about 3300 biographies
of prominent people**

Edited by Dr. H. and E. Girsberger

Das WHO'S WHO IN SWITZERLAND

enthält neben dem biographischen Hauptteil eine
Zusammenstellung der wichtigeren schweizerischen und
in der Schweiz domizilierten internationalen Organisa-
tionen, Gesellschaften und Institutionen auf kulturel-
lem, religiösem, sozialem und wirtschaftlichem Gebiet.

Dem praktischen Gebrauch dient ein *Sachwortregister*
in englischer, französischer und deutscher Sprache.
Preis des 784 Seiten umfassenden Werkes DM 50,—

Bestellungen besorgt zum Originalpreis

C. A. Starke Verlag, Glücksburg/Ostsee

- Scorgia* 197
Scortsesco 236
Scott 102, 213, 472
Scott-Ellis 114
Scott-Elliott 413
Scotti 56
Scurino s. Paar 418
Sebastiani 280
Sebastiani v. Porta,
Remete u. Poganjest 412
Sedan 87
Sednitsky 113, 508
 (Nr. 57)
Sée 407
Segard 252
Séguier 288, 289
Séguier 459
Séгур 249, 355, 373,
 381, 384
Segura y Sáenz 329
Seillière 463
Seilern u. Aspang
 285
Sénéladis 144
Senni 348
Senozan 390
Sepino s. Leonessa
 435
Séré de Rivières 183
Serena di Lapegio
 240
Serlupi Crescenzi 177
Serlupi d'Ongran 238
Sermoneta siehe
Caetani 257, 293
Serra siehe *Da Zara*
Nob, auch Zara 231,
 260, 262, 415, 453
Serracapriola siehe
Maresca Donnorso
 445
Sessa s. Osorio de
Moscoso 186
Setzer 124
Sevilla 6
Seymour 167, 214
Sforza 227
Sforza Cesarini 228,
 469
Shedden 189
Shipton-Giles 464
Shrewsbury siehe
Talbot 293
Shrewsbury siehe
Talbot 228, 234, 313
Sickingen-Hohen-
burg 125
Silbernagel 123
Silva y Carvajal 147
Silva-Tarouca 98, 132,
 133
Silva y Tellez-Giron
Silvestri 441, 453
Simeon 350
Simmens 196
Simon 67
Simonetti 324
Simonis 482
Simpson 33
Singer 251
Sinopoli s. Pavia, a.
Ruffo 435, 436
Siri 334
Siry de Marigny 280
Skawronsky 74
Skobelew 222, 394
Skouses 232
Skrzyński 147
Skwortzow 394
Skyring 304
Smith 188, 199, 206,
 213, 307, 501 (Nr. 29,
 58)
Smither 208
Smyth-Irby 310
Snoy 486
Söll v. u. zu
Teißenegg 105
Sokolinsky 175
Solages 256
Solaroli di Briona
 456
Sollazzi Castriota 260
Solle 234, 354
Sollohub 396
Solms-Braunfels 262,
 367, 453, 498
Solms-Hohensolms-
Lich 285, 290
Solms-Rödelheim 272
Solms-Sonnenwalde
 270
Solms-Wildenfels 84
Solofra s. Orsini 414
Sombret d'Abbeville
 287
Somers-Cocks 189
Somerset s. auch
Beaufort 187, 201,
 202, 203, 204, 298
Somerville 128, 213
Sommier 484
Somssich de Sáard
 159
Sonntag 497
Sonntag 164
Soonberg 315
Sorkin 405
Sossiondo 252
Sotomayor-Luna 10
Sorvillo 445
Soucy 281
Sougorsky
 293
Southampton s. Roy
 188
Southgate-Jones 426
Southwell 216
Soutzo 250
Spada Veralli 316
Spalletti Trivelli 177,
 297, 318, 445
Spangen de
Uijternesse 140
Spangen d'Uyter-
nesse 91, 381, 384
Spanien 3—9
Spanien (siehe auch
Bonaparte) 4, 5, 6,
 9, 11, 14, 17, 22, 25,
 26, 43, 53, 186, 225,
 316
Spanyi 321
Spark-Hall 305
Sparre 289
Spee 340
Spellman 331
Spina s. Campello
 229
Spence 213
Spencer 33, 167, 299
Spensley 245
Sperlinga s. Paterno
del Manganelli 236
Spielberg 106
Spinola 174, 234, 348
Spinucci 174, 375
Spiriti 296
Spoelberch 483, 486
Stadegun s. Stadion
 151
Stadion 151—152
Stadion-Thann-
hausen 130, 152
Stadion-Warhausen
u. Thannhausen 508
 (Nr. 59)
Stadl 123
Stael v. Holstein 140
 248
Staffa 133
Stain s. Stadion 151
Stampa 315
Stanhope 168, 209
Stanjukowitsch 406
Stanley 213
Stapleton 199
Starhemberg 155
Starrabba 260, 413
Statella 237, 239
Stauber 322

Quellenbücher für die Familienforschung
aus anderen Verlagen werden zu Originalpreisen geliefert

Als photomechanischer Nachdruck des Verlages J. A. Stargardt
jetzt wieder lieferbar:

W. K. Prinz von Isenburg

STAMMTAFELN
ZUR GESCHICHTE DER
EUROPÄISCHEN STAATEN

Format: Din A 4 quer (29,7×21 cm) Einband: Halbleinen

Papier: Besonders fest, holzfrei und gut satiniert, Preis 100.- DM
(Der Preis der vergriffenen ersten Auflage im Jahre 1936/37 betrug 220,—)

Der Neudruck Stargards, (Berlin 1936/37) ist seit dem Kriege vergriffen und auch auf dem Antiquariatsmarkt nicht mehr zu beschaffen. Dieser Nachdruck des unentbehrlichen Werkes vereinigt die bei der ersten Auflage in zwei Bänden gedruckten 342 Stammtafeln und den Registerband in einem Bande. Er berücksichtigt die während des Druckes der ersten Auflage und seither bekanntgewordenen neueren Forschungsergebnisse. Er berücksichtigt nicht die seit dem Erscheinen der ersten Auflage eingetretenen genealogischen Ereignisse.

Das Werk enthält die Stammtafeln aller, auch der ausgestorbenen, europäischen Herrscherhäuser von den römisch-lateinischen Kaisern an bis zur Gegenwart: es behandelt also einen Zeitraum von etwa 2000 Jahren. Für jeden Angehörigen dieser Familien, auch der nicht fürstlichen Eingehirateten werden soweit wie möglich die Lebens- und, wenn es sich um einen Regenten handelt, die Regierungsdaten angegeben.

Da die Stammtafeln nur Namen und Daten sowie die international üblichen genealogischen Zeichen enthalten, sind sie auch für jeden ausländischen Leser ohne Kenntnis der deutschen Sprache benutzbar.

Das Register erleichtert das Auffinden der Stammtafeln bestimmter fürstlicher Familien. Darüber hinaus weist es etwa 6000 Einzelpersonen des hohen und niederen Adels sowie des Bürgertums nach.

- Stavro** 294
Stedingk 416, 417
Steer 397
Steffan 369
Stella 262
Stepinac 334
Sternberg 98, 129
Sternberg-Manderscheid 95, 104
Sternstein s. auch **Lobkowitz** 127
Stevens 464
Stevenson 207
Stewart 188
Stigliano s. auch **Colonna** 278, 292
Stirling 303
Stock 216
Stockau 105, 411
Stolberg-Stolberg 59, 129, 151
Stolberg-Wernigerode 166, 268, 272
Strabane s. **Abercorn** 166
Strachan 440
Strachan 264
Strachwitz 132, 321
Straten-Pontholz 103
Strathmore and **Kingborne** 33
Stritch 331
Stroganoff 442
Strozzi 454
Ssumarokow siehe **Jussupow** 82
Stschetinin 393
Stuart 301, 474
Stubenberg 150
Studdert 204
Sturdza 400
Stüchsenstein 161
Stürgkh 420
Subow 400
Suhotin 406
Suchozanet 223
Suffolk 421
Sulmona s. **Borghese** 232, 233
Sumarokow 398
Summonte siehe **Colonna** 239
Surssock 293
Sutherland siehe **Granville** 179
Sutherland siehe **Leveson-Gower** 309, 467
Sweeny 180
Swertschkow 405
Swetschin 394
Sykes 215
Symes 185
Széchény v. **Sárvár-Felsővidék** 109
Széchényi v. **Sárvár-Felsővidék** 339
Szirák v. **Czirák** 108
Szirma v. **Szirma-Bessenyő** 265
Taigny 350
Talbot 228, 234, 293, 313
Talhouet 491
Talhouet-Boishorand 459
Talhouet-Roy 243, 355
Taliani de Marchio 56
Tallayrand-Périgord s. a. **Talleyrand** u. **Sagan** 93, 365, 380, 390, 421, 462
Talleyrand u. Sagan 462—465
Talmond 361
Tappouni 330
Tarnoczy v. **Alsó-Lelőcz** u. **Jezer-niczze** 118
Tarssarola siehe **Spinola** 234
Tascher de la Pagerie 431
Tate 216, 280
Tatitschew 221
Tauffkirchen-Guttenburg 267
Tavistock s. **Belford** 206
Taylor 104, 216
Teano s. **Caetani** 257
Teck 466—468
Teck siehe auch **Cambridge** 32 36, 189, 500 (Nr. 13, 20)
Tedeschini 329
Teleki v. **Szék** 265
Tellez 96
Tempez 282
Temple Hamilton 190
Tengbom 417
Terenin 405
Terlinden 439
Terray 480
Terzi di Sissa 444
Tham 418
Thannhausen 109
Theodoresco 477
Thésan 380, 457
Thiard 370
Thibault 488
Thiele 115
Thiers 248
Thiery de Cabanes 183
Thies 124
Thillot 397
Thomas 302
Thompson 191, 197
Thoms 196
Thornhaugh siehe **Bedford** 206
Thorold 210
Thouars siehe **Trémolle** 361, 367
Thürheim 494, 505 (Nr. 17, 34)
Thuillières 50
Thumanischwili 471
Thun u. Hohenstein 109, 129, 131, 133, 137, 321, 424
Thurn u. Taxis 21, 51, 72, 110, 132, 147, 338, 365, 368, 419
Thynne 169, 190
Tiarksena 325
Tielsch 157
Tien Ken-Sin 333
Tiesenhausen 283
Tietjens 412
Tirie s. **Argyll** 178
Tissière 144
Tisserant 328
Tjuttschew 404
Toerring 153—154
Toerring-Jettenbach siehe **Toerring** 153
Tolmatschew 405
Tolstoj-Miloslavsky 401
Tolstoj 80, 378, 406
Tomanek 54
Tomasi 453
Topornin 401, 402
Torby s. **Merenberg** 81
Torlonia 468—469
Torlonia 236, 261, 278, 318, 468, 469
Torre 334
Torrearsa siehe **Fardella** 240
Torre d Bairo siehe **San Martino di Velperga** 232
Torre e Tasso 470—471
Torre e Tasso siehe **Thurn u. Taxis** 365

*Quellenbücher für die Familienforschung
aus anderen Verlagen werden zu Originalpreisen geliefert*

Blutsverwandte des Prinzen Bernhard der Niederlande in Argentinien

Über dieses Thema hielt der bekannte Familienforscher Ricardo W. Staudt am 22. Mai 1951 im Jockey Club zu Buenos Aires einen Vortrag

Die deutsche Fassung erschien nun als
genealogische Plauderei

mit dem oben abgedruckten Titel in Form einer Broschüre, DIN A 5, 20 Seiten im Kartonumschlag, dazu eingheftet eine große Falttafel, welche die Blutslinien graphisch sichtbar macht.

Preis 4,— DM

Diese Blutslinien verbinden die Geschlechter: Bunge, Diederichs, Halbach, Hardt, Hasenclever, Hilger, Hütz, Krupp, v. Vincke.

Die Zeitschrift Adler nimmt durch ihren Rezensenten „Schöny“ zu dieser Arbeit wie folgt Stellung:

Es muß eine spannende Zuhörerschaft gegeben haben, als Verfasser die weitverzweigten genealogischen Beziehungen aufdeckte, die sich besonders über des Prinzen Großmutter Mathildes Halbach (1822—1844) zu den wirtschaftlich einflußreichsten Kreisen Deutschlands und Argentinien offenbaren (Krupp, Hasenclever, Diederichs, Hardt u. v. a.). Für uns Österreicher ist interessant, daß auch der Arzt Alfred Prinz von Auersperg, Professor in Concepcion, Chile dazugehört. Darüber hinaus hat aber Staudt in einer Reihe sachlich vortrefflicher Formulierungen wesentliche Richtlinien in der Familienpolitik der Schwerindustrie aufgedeckt, die sich in nichts ähnlichen Beweggründen der Mächtigen früherer Jahrhunderte, nämlich der regierenden Häuser, unterscheiden: das „Bestreben, keine Fremden in den engen Kreis der herrschenden Oberschicht eindringen zu lassen“ (S. 3) und „ihre wirtschaftliche Machtstellung zu halten und auszubauen“ (S. 13). Eine große Anzahl genealogischer Details und Abschweifungen bereichert die Schrift, deren Spezialität die anhängende Sipptafel ist, auf der zum ersten Male unseres Wissens versucht wird, die verschiedenen Abstammungen durch rote Linien, die sich gleichsam aus verschiedenartigen „Blutkörperchen“ zusammensetzen, darzustellen.

- Torrehermosa** siehe
Saavedra 360
Torre y de Bassave 6
Torrigliani 265, 436,
 437, 454
Torriglia s. Doria-
Pamphili-Landi 294
Torrington s. Byng
 206
Toscana siehe
 Österreich auch
Salviati 42, 454
Tott 177, 349
Tour du Pin
Verclause 246, 358
Toumanoff (Tuma-
now) 471—473
Tournon-Simiane 101,
 489
T'Serclaus 324
Tower 189
Trabia siehe **Lanza**
Branciforte 239, 240
Traetto s. Caetani 259
Trafford 212
Trainel 246
Tramecourt 253
Trant-Casingwold 95
Trapp 321
Trask 398
Trautmansdorff
 154—162
Trautmansdorf-
Weinsberg 97, 107,
 127, 148, 159, 161, 290,
 341, 505 (Nr. 15, 30,
 60)
Trazegnies 96, 323,
 365
Tree 300
Trepov 396
Trévisé 474—475
Treviso s. Collalto 289
Tribe 201, 207
Tricase e Moliterno
s. Gallone 261, 262
Tricaud 253
Trigoni 406
Trivulzio 174
Tronin 404
Trubetzkoi 222, 401,
 402, 404
Trubnikow 396
Tubières 274
Tucker 96
Tulle de Villefranche
 366
Turci 446
Turner 192
Tursi s. Doria 313
Tusculum siehe
Colonna 291
Tusoli 224
Tussum 28
Tuyll 189
Tschabowsky 473
Tscherkassky 394
Tschernigow 392
Tschernyschew 221,
 223
Tschikowani 478
Tschkonla siehe
Tschkotua 477
Tschkotua
(Tchkotua) 475—479
Tschkotua 477, 479
 Tweeddale s. Hay 194
Twyschen 215
Tyrone 167
Tyszkiewicz 432
Uchtomsky 220
Ugolini 444
Ujezd 126, 127, 135
Ulman 464
Ulrich 462
Ungarn 17
Unglaub 320
Unruh 115
Urach s. Württem-
berg 174
Urban 461
Urendorf 282
Ursel 480—490
Ursel 102, 362, 366, 482,
 487
Urussov 403, 406
Uschakow 400
Usher 306
Usson de Beaufort
 241
Ustinow 394, 405
Uwarow 403
Uzès 491—492
Vagner 352
Vaisse 250
Val de Bonneval 359
Valenti 236
Valentino siehe
Capecce-Minutolo
 445
Valeri 333
Valkenburg 138
Vallata s. Orsini 414
Valle Perrotta siehe
Berlingieri 451
Vallinfreda s. Borg-
hese 232, 233
Valmontone s. Doria
 313
Valois de Vilette 274
Valois s. Bourbon-
Orleans 21
Vandernoot d'Asche
 317
Vanneck 180
Varo 414
Vasconcelos Mota 331
Vassart d'Hozier 387
Vaugujon 375
Vauroids 247
Veau de Robiac 246
Veltheim 66
Venasson 398
Venevelles siehe
Espagnes 99
Vendôme s. Bourbon,
auch Orleans 2, 13
Venturi-Ginori-
Lisci 16
Verde 329
Vere Beauclerk 189;
 301
Verneuil 252, 253
Verran 196
Verulam s. Barham
 209
Viano s. Altieri 173
Vicentini 414
Vicovaro s. Cenci-
Bolognetti 178
Vidart 252, 253
Viel-Castel siehe
Salviac 185
Vieregg 495, 504
 (Nr. 9, 18, 36)
Viesca 8
Viggiano 361
Vigoles 229
Viktorowna 223
Vilgrain 274
Villa Collé siehe
Bordessa 12
Villafranca siehe
Alvarez de Toledo
 293
Villafranca de los
Caballeros s. Pilar
de Muguire y
Beruete 15
Villa Lobar 366
Villeboisnet 254
Villefranche 384
Villeneuve-Flayosc
 282
Villermont 488
Villiers 209, 215, 302
Vion de Gaillon 254
Virgin 418
Viscardo s. Spada
Veralli 316



Ich empfehle

PRÄGE- PRESSEN

zur Herstellung von Wappen-
blindprägungen (Trocken-
stempel) in Briefbogen, Karten
und dergleichen

1. Einfache Schlagpressen
Prägefläche 35 x 55 mm, Prägertiefe 90 mm DM 20.—
2. desgleichen vollständig vernickelt DM 25.—
3. Hebelpressen in 4 Prägertiefen
von 50, 90, 110, 150 mm von DM 35.— bis DM 80.—
4. desgleichen besonders stark für schwere Prägungen DM 200.—
dazu:
5. Präge-Oberstempel, der auch als Petschaft weiter
verarbeitet werden kann DM 10.—
6. Präge-Unterstempel einschl. Montage DM 15.—
dazu Wappengravierungen je nach Schwierigkeit DM 25.— bis DM 50.—

Mit Trockenstempel-Präge-
pressen lassen sich nur er-
habene Prägungen in der
Farbe des zu prägenden Pa-
piers, also nicht etwa zwei-
farbig herstellen. Eine Prä-
gung wird um so besser, je
kleiner der Prägestempel
und um so größer die ge-
wählte Presse ist.

Wir bitten anzugeben, ob die Prä-
gung am oberen oder am unteren
Rande erfolgen soll oder ob der
Prägestempel quergestellt werden
muß.



C. A. Starke Verlag, Glücksburg/Ostsee

- Vivian 190
 Vivian 204
 Viti 297
 Vittorino s. Drago 315
 Vitzthum v. Eck-
 städt 113
 Vivaldi Armentieri
 376
 Vivaro s. Borghese
 232, 233
 Vitelli 239
 Velasquez 435
 Vitelli del Bucine 454
 Vogt v. Hunolstein
 459
 Vogue 94, 383
 Voize 181
 Volk 364
 Volkova 128
 Volkra 120
 Vosch de Avesaet 218
 Vukotic, Vukotic 40,
 80, 432
W
Wachrameew 402
 Wadbelsky 220
 Wagner 90
 Wagram 250
 Waldeck 264
 Waite 192
 Wakefield 421
 Waldbott von Bassen-
 heim 162—165
 Waldbott v. Bassen-
 heim 49, 154
 Waldburg zu Wolfegg
 u. Waldsee 71, 136
 Waldburg-Zeil 55, 59
 Waldeck u. Pyrmont
 36, 321, 467
 Waldersee 272
 Waldkirch 163
 Waldstein 105, 338,
 340, 424
 Waldstein-Warten-
 berg 5, 130, 137, 159
 Walford 15
 Walker 217
 Wallace 197, 317
 Wallenberg-Pachaly
 327
 Wallis Warfield 32
 Walsh Serrant 244
 Walters 190
 Walterskirchen 135
 Waltmaneshusen s.
 Waldbott v.
 Bassenheim 162
 Walton 194
 Wamboldt v. Um-
 stadt 113 152
 Wandel 67
 Ward 200
 Warfield 32
 Warfusée 138
 Warner 202
 Waroux-Warfuzée
 139
 Warr s. Sackville-
 West 207
 Warren 484
 Wartenberg s. auch
 Waldstein 424
 Wassenaer-Starren-
 burg 485
 Wassiltschikow 147
 Watermeyer 194
 Watson 25
 Wchnic v. Wchnitz
 s. Kinsky 337
 Weatherly 201
 Wedel 421
 Wegemann 154
 Wegner 41
 Weichs 494, 506
 (Nr. 35)
 Weickersheim
 492—493
 Weimarn 395
 Weinberg 135
 Weinsberg s. Traut-
 mansdorff 154
 Weiß v. Tessbach
 427
 Weißenwolf 93
 Weissweiler 237
 Welczek 171
 Weljaminow 404
 Wellesley 188, 203,
 503 (Nr. 61)
 Wellington s. auch
 Wellesley 188
 Wenckstern 73
 Wendel, 281, 336, 353,
 371, 389
 Wense 497
 Werry de Hulst 218
 Werther 113, 363
 Werve 486
 Wesemael 379
 Wessel 412
 Westerberger 461
 Westerburg siehe
 Leiningen-Wester-
 burg 122
 Westerloo s. auch
 Mérode 93, 457
 Westminster s. auch
 Grosvenor 79, 168,
 189, 310, 467
 Westover s. auch
 Holmes 215
 Westphalen zu
 Fürstenberg 97, 104
 Wey 242, 250
 Weyer 308
 Weygham 65
 Whigham 180
 White 194
 Whitley 167
 Whittier 222
 Whitwell 207, 368
 Wiasemsky 147
 Wicklow siehe auch
 Howard 168
 Widlicka 363
 Widman-Seldnitzky
 406
 Wido 368
 Wiese 271
 Wiesner 96
 Wignacourt 241
 Wilczek 113, 338, 339,
 343
 Wilhelm II. vorm.
 reg. Deutscher
 Kaiser u. Kg. v.
 Preußen 269
 Willcox 413
 Williswint 2
 Willner 426
 Willoughby 214
 Willoughby da
 Silveira 218
 Wimmer 148
 Winberg 399
 Windisch-Graetz 44,
 108, 291, 419, 493
 Windsor 216
 Wingfield 308
 Winhold 163
 Winn 210
 Winneburg zu Beyl-
 stein s. Metternich-
 Winneburg 145
 Wintour 210
 Wischnewskaia 75
 Wiser 494, 506 (Nr. 33)
 Wisniewski 111
 Wisotzki 125
 Withstandley 364
 Witt 2
 Wjasemsky 397
 Wlassow 221
 Wodehouse 305
 Woerner 154
 Wohl 406
 Wojtechowitsch 403
 Wolfenau 56
 Wolff gen. Metter-
 nich 97
 Wolkenstein-
 Trostburg 172

Die Betrachtungen, Folgerungen und Erkenntnisse, welche aus den vielen Proseestimmen und aus Briefen sprechen, sind von so hohem programmatischen Wert, daß wir sie hiermit bewahren und zur allgemeinen Kenntnis bringen wollen:

Auszug aus den Urteilen über das neue Genealogische Handbuch des Adels

Dr. Eric von Born in „Fria ord“, Stockholm: „Furstehussen i rampfjuset“:

... Der gefallene Mantel des alten Verlages ist jetzt von einem Unternehmen wieder aufgenommen worden, das unter der Leitung von Hans Kretschmer unter dem ehemaligen Firmennamen C. A. Starke arbeitet und seine Räumlichkeiten nach Glücksburg an der Ostsee verlegt hat. Dieser Verlag hat nun den ersten Jahrgang herausgebracht in einer etwas veränderten Form und mit ziemlich ins einzelne gehenden und sehr aufschlußreichen Erklärungen.

Was in dem neuen Aufschlagewerk mit dem Titel „Genealogisches Handbuch des Adels, Fürstliche Häuser I“ besonders in die Augen fällt, ist die Genauigkeit und Ausführlichkeit, in der man das Werk zu formen gesucht hat. Die Wahrheit ist, wie es im Vorwort heißt, der Leitstern des Verlages gewesen, und man hat sich vorbehalten, alle eingekommenen Angaben bei Bedarf auf verschiedenen Wegen zu kontrollieren. Nichts darf hier verschwiegen oder ausgelassen werden, was von personenhistorischem Wert sein könnte, und hinsichtlich der Aufnahme von Geschlechtern gilt im allgemeinen der Grundsatz, daß völlig sichere Dokumente vorgezeigt werden müssen, welche zur Aufnahme in die Kalender berechtigen. Weder Paß noch Tauschein reichen hier hin, sondern nur Protokollauszüge, bewerkstelligt von Gerichtsarchiven, Heroldsämtern, Adelsämtern oder anderen auf gleicher Stufe stehenden Instanzen, können bei der Prüfung neuangemeldete Geschlechter als Unterlage dienen.

Es folgt „nun eine kleine Blütenlese in der farbenreichen Namenwelt“ ...

Dies alles, und vieles außerdem, wird in scharfen Linien vom neuen Werk beleuchtet. Es zeigt sich, daß es einen großen kulturhistorischen und sozialpolitischen Wert besitzt.

Paris

A. Sahut d'Isarn / EHRET Sociétés

... Enfin, ces derniers temps, j'ai pu en prendre connaissance en détail, et je tiens à vous adresser mes bien vives félicitations pour ce travail, aussi remarquable par l'étendue et la précision de sa documentation que par le soin apporté à la composition typographique et à la présentation. J'y ai puisé de nombreuses informations, et je suis très désireux de me procurer le volume suivant, celui qui comportera les généalogies des familles princières françaises.

F. W. Euler (Familienforscher in Bayern, Franken und Schwaben):

Wer mit dieser neuen Veröffentlichungsreihe nur die Vorstellung einer Fortsetzung der früheren Werke verbindet, wird angenehm überrascht sein. Denn hier wird erstmals berücksichtigt, daß sich die inneren und äußeren Voraussetzungen nahezu aller Geschlechter seit 30 Jahren in stets zunehmendem Maße gewandelt haben. Die politische und soziologische Einheit gerade der hochadeligen Geschlechter ging so weitgehend verloren, daß wie von selbst das dritte Moment der Zusammengehörigkeit (weitester Teile der in Frage kommenden Geschlechter) in den Vordergrund trat: *das historisch-genealogische*. Durch die Angabe der Eltern aller Frauen und die kurzen Übersichten der Zusammenhänge der bestehenden Linien ist aus dem alten „Hofkalender“ wirklich ein genealogisches Handbuch geworden. Die Bildauswahl zeigt wohl mehr als zufällig hervorragende Repräsentanten.

Karl Friedrich v. Frank im Senftenegger Monatsblatt:

... kein leichtes Unterfangen, ist ein derartiges Werk neu aufzubauen. ... nur möglich dadurch, daß dem Hauptbearbeiter Hans Friedrich v. Ehrenkrook nebst seiner fachlichen Erfahrung das reiche Material beim „Deutschen Adelsarchiv“ zur Verfügung stand. ... gleichfalls in technischer Hinsicht, da die reichen Erfahrungen des Verlagsinhabers Hans Kretschmer zur Verfügung standen.

C. A. Starke Verlag, Glücksburg/Ostsee

- Wolkow** 407
Wolkowsky 221, 398, 403, 404
Wolverton s. auch
Glyn 181
Wonlarlarsky 394
Woodcock 304
Woodhouse 190
Woodrow 407
Worcester s. auch
Raglian 187
Wormald 180
Woronzow-
Daschakow 428
Woronzow-Daschkow
 82, 401, 429
Woschütz 362
Wrangell 442
Wratislaw v. Mitro-
witz 311
Wrba u. **Freuden-**
thal 110, 129, 150,
 155, 338, 343, 443, 508
 (Nr. 63)
Wrede 494—498
Wrede 46, 92, 135, 503
 bis 508 (Nr. 1, 2, 4,
 8, 16, 32)
- Wrench** 426
Wright 280
Wrtby 126
Württemberg 31, 38,
 43, 48, 51, 55, 60, 78,
 174, 466, 501 (Nr. 39,
 52)
Wulfert 76
Wurmbrand-
Stuppach 148, 377,
 507 (Nr. 49)
Wuthenau 65
Wynter 194
Wyrubow 405
Wyszynski 335
- Xantho** 250
- Yarde-Buller** 207
Yaroschenko 477
Yarrow 13
Yrrarazava 273
Ysenburg u. **Büdin-**
gen 67, 290, 485
Yve 103
- Zach zu Rautenberg**
 123
- Zahargevsky** 222
Zaharoff 15
Zara 231
Zara Nob 415
Zauner 343, 420
Zedlitz u. **Leipe** 269
Zeloni 231
Zeno 281
Zeyk de Zeykfalva
 411
Zhdanow 473
Zichy 118, 409, 412
Zichy-Ferraris 146, 409
Zichy v. Zich u.
Vasonykeö 117, 410,
 411, 414
Zileri dal Verme 375,
 455
Zimmerli 162
Zlotnicka 77
Zollern s. **Preußen** 61
Zolorin s. **Preußen** 61
Zouche s. **Bishop** 203
Zütfen 37
Zwegintzow 401
Zwetkow 396
Zwonek 343
Zypen 481

Namenweiser: Als wichtigste und überaus schätzenswerte Neuerung gegenüber früher ist zu erwähnen, daß dem Band ein Verzeichnis aller enthaltenen Namen angeschlossen ist, die Hauptartikel durch Fettdruck, die nichtadeligen Namen durch Kurzschrift gekennzeichnet, wodurch der praktische Gebrauchswert bedeutend erhöht wurde. Eine Förderung des so lange erwarteten und nun endlich geschaffenen Werkes durch zahlreiche Beteiligung, -owohl durch Einreichung von Familienartikeln als auch durch Bestellungen (bei Dauerbezug ermäßigter Preis!) ist äußerst wünschenswert, damit das Handbuch ausgebaut werden und die fühlbare Lücke ausfüllen kann.

Egbert Silva-Tarouca, Drosendorf a. d. Thaya im Wiener „Adler“:

Daß sich nach den Jahren, die nur der Zerstörung gedient haben, ein Verlag findet, der den Mut aufbringt, „Genealogische Handbücher des Adels“ herauszubringen, will allerhand Courage bedeuten und ist jedenfalls das Anzeichen eines ungewöhnlichen Glaubens an eine Sache, die viele schon 1918 verloren gegeben. Allerdings kann der Verlag Starke auf Tradition hinweisen, die ihn befähigt, an die Fortsetzung des „Gotha“ ganz anders heranzutreten, als wenn sich ein „Homo novus“ daran gewagt hätte. Wir werden also die vertrauten roten, grünen, braunen Bände in neuer Fassung wieder aufstehen sehen. Wir immer der kühne Wurf auch gelingen mag, wird es ein Verdienst der Herausgeber bedeuten, das ihnen nicht hoch genug angerechnet werden kann, zumal der Adel im gewaltigen Werdegang der europäischen Geschichte wie der europäischen Kultur einen ersten Koeffizienten darstellt. Es ist nur richtig, wenn über jene berichtet wird, deren Väter, wie dies schon im Ilias im Schwange war, ihren Söhnen die Mahnung vorhielten:

„Immer der Erste zu sein und ausgezeichnet vor anderen

Daß ich der Väter Geschlecht nicht schändete ...“

In diesem Zusammenhang erscheint also der Starke-Verlag als Treuhänder einer ältesten Tradition ...

Nach einer ausführlichen Besprechung des Grafenbandes schließt der Rezensent: Mit dem Vermächtnis des „alten Gotha“ übernimmt die neue Redaktion eine nicht geringe Verantwortung. Gilt es doch, die neuen Bände immer zielbewußter zu einem wirklichen Quellenwerk der historischen Wissenschaft auszugestalten und es ist nun Sache des Verlages, die neue vielversprechende Richtung getreulich zu halten.

Dr. Heinz F. Friedrichs in der „Hessischen Familienkunde“:

... neu erstanden! Und zwar im neuen Gewande und im neuen Verlag, wie soglich rühmend erwähnt werden muß. — Die starken Verluste des Adels an Gut und Blut, die Zerstörung von Archiven und Büchereien, die Lockerung von Tradition und Zusammenhalt in den letzten 12 Jahren zwangen diesen Stand zur „Neubestandsaufnahme“, wenn er wieder den Charakter einer „einzigartigen Familie“, bedingt durch seine jahrhundertelange blutmäßige Verflechtung, beibehalten will. Erfreulicherweise zeigt der Gesamttadel diese Initiative, eine neues Adelsbuch und damit die Basis zur neuen Lebensgestaltung zu schaffen, erfreulicherweise; aber auch den Mut, hierbei mit generationenalter Tradition zu brechen, wo sie als veraltet und überholt erscheint, und in Form und Inhalt des Adelsbuches den modernen Forderungen von Genealogie und Soziologie gerecht zu werden. ... So geht das neue Handbuch weit über das alte hinaus. Daß hierbei unter Beachtung des Adelsrechtes zuweilen andere Gesichtspunkte im Gegensatz zum heutigen Recht betont werden, will mir nicht als Nachteil erscheinen, sondern mag gerade für den Historiker, Soziologen und Juristen wertvoll sein. ... Der Forderung nach genealogischer Exaktheit in Daten und Namen ist der Hauptbearbeiter, Hans Friedrich v. Ehrenkrook, nachgekommen: auch hierin unterscheidet sich das neue Handbuch vorteilhaft von alten. Daß der Verlag ein größeres Format wählte und das Buch in hervorragender Ausstattung herausbrachte, sind als weitere nicht zu unterschätzende Vorzüge anzuerkennen ...

Alfred v. Hansen („Baltische Familiengeschichtliche Mitteilungen“):

... Das Erscheinen des Handbuches entspricht einer Notwendigkeit. Scheinadel und der mehr denn je blühende Adelschwindel machen es unerlässlich, ein Dokument zu schaffen, das den wirklichen Adel zusammenfaßt und einen klar erkennbaren Strich zwischen Adel und Scheinadel zieht, vom hochstaplerischen Adelschwindel ganz zu schweigen. Aus-

Adelige Häuser A Band 1 (Gesamtreihe Band 5)Für den Band 1 der adeligen Häuser A vorgesehene Geschlechter
(Änderungen vorbehalten):

Alten	Helldorff	Rabe v. Pappenheim
Bock v. Wülfingen	Heydte	Raben
Both	Kutzleben	Rex
Brand (Neumark)	Lancken	Saldern
Brandt (Meißen)	Lenthe	Schauroth
Dalwigk	Marwitz	Schönberg
zu Schauenburg	Mengersen	Studnitz
Ditfurth	Mitzlaff	Stülpnagel
Flotow	Niebelschütz	Tschischwitz
Germar	Obernitz	Veltheim
vom Hagen	Platen (Mark)	Weltzien
v. dem Hagen	Platen (Rügen)	Wense
v. der Hagen	Plato	Witzleben
Hagen	Plessen	Wuthenau
Hagke	Pressentin	Zeschau
Hake	Prittwitz	Zitzewitz

Adelige Häuser B Band 1Für den Band 1 der adeligen Häuser B vorgesehene Geschlechter
(Änderungen vorbehalten):

Abendroth	Giulini	Krug v. Nidda
Axthalb	Goetz v. Schwanen-	Krusentjern
Beözy	fiess	Lemm
Bloch v. Blottnitz	Goldammer	Loebenstein
Bohlen u. Halbach	Gröning	Lüneburg
Bonhorst	Groll	Lüpke
Borsig	Guichard gen.	Malachowski
Brandis	v. Quintus Icilius	Mallinkrodt
Brentano	Gwinner	Malortie
Bühler	Hammacher	Martin
Clavé-Bonhåen	Hansen	Meien-Vogeler
Conta	Hansemann	Meister
Dankbahr	Hauff	Merkatz
Dreher	Heeringen	Moeller
Eckenbrecher	Henninges	Mühlendahl
Egan-Krieger	Hentschel	Negelein
Egidy	v. Gilgenheimb	Neindorff
Ehrenkrook	Herpfer	Nerée
Ehrlich-Treuenstätt	Heugel	Netzer
Eichel	Hingst	Nordheim
Einem	Hinüber	Pape
Eisenhardt-Rothe	Hoening O'Caroll	Petery
Elmenau	Hörmann v. Gutten-	Pfeffer
Elsner v. Gronow	berg	Pfister
Enckevort	Hünersdorff	Portatus
Esch	Jan	Przyborowski
Fackh	Jens	Pusch
Fehr	Jordans	Radecke
Freier	Kempis	Radowitz
Frizberg	Klesenwetter	Rappard
Geldern-Crispendorf	Kirchbach	Remiz
Gerstenberg	Kleinschmit	Reutter
Gerstenberg	Kluge	Rogister
gen. Müller	Kolzenberg	Ruville

stattung. Druck und Papier sind vorzüglich und dem Handbuch angemessen. Der Subskriptionspreis wird vielen Interessenten die Anschaffung der gesamten Reihe wie auch einzelner Bände ermöglichen.

Der Johanniter-Orden (W. A.) schreibt:

. . . Das Kriegerische hat es unmöglich gemacht, daß die uralte Tradition fortgesetzt wurde, genealogische Taschenbücher herauszubringen. Um so dankenswerter ist es, daß der bekannte Verlag C. A. Starke sich durch die Anregung des Deutschen Adelsarchivs der Aufgabe unterzogen hat, diese Tradition hier im Westen fortzuführen. Wenn man diesen ersten Band „Fürstliche Häuser“, dem die anderen Bände nach und nach folgen sollen, in der Hand hält, so kann man nur sagen: Dies ist eine genealogische Tat! Aber auch Ausstattung und Druck lassen das Werk zu einer besonderen Freude für den Betrachter werden. Gegenüber den früheren Erscheinungen ist hervorzuheben, daß das Werk nicht nur inhaltlich durch Stammreihen erweitert, sondern auch im Format etwas vergrößert wurden. Hierdurch wurde ein übersichtlicherer und deutlicherer Druck und bessere Lesbarkeit erzielt. Die eingestreuten Bilder und Wappen beleben das Ganze bedeutend. Man kann nach diesem vertrauenerweckenden Anfang auf die nächsten Bände gespannt sein.

Dr. phil. Dr. jur. Karl Fürst zu Löwenstein-Wertheim-Rosenberg:

. . . Brücke zum Ausland . . . genealogisch zweifellos wertvoller als früher durch die hervorragende Abstammungsübersicht der Familien, die es bietet . . .

Gerhart Nebinger in „Genealogie und Heraldik“ 11/12/1951:

Als bedeutender Vorzug der neuen Veröffentlichung ist der größere Druck und das größere Format des Bandes hervorzuheben. Erfreulich ist festzustellen, daß im Vergleich zu dem veraltet fortgeschleppten historischen Einleitung der alten Erscheinung ein bedeutender Fortschritt erzielt worden ist. In der Einleitung sind die neuesten Ergebnisse der Forschung eingearbeitet, ebenso wird auf das wichtigste Schrifttum zur Familiengeschichte hingewiesen. Eine grundlegende und sehr begrüßenswerte Neuerung ist die Wiedergabe der Artikel in genealogisch verständlicher Form. Eine erfreuliche Bereicherung des neuen Bandes sind auch die Wappendarstellungen. Ebenso ist als sehr praktische Neuerung das beigegebene Register sämtlicher im Band genannter Familiennamen zu begrüßen.

Es folgen in sehr eingehender Form Seite 197—200 wertvolle Betrachtungen über Darstellungsform, Adels- und Namenrecht, Berichtigungen, Vergleiche und Verbesserungsvorschläge. U. a. sei hier noch zitiert:

„Im Handbuch fällt der ungeheure Blutverlust auf, welcher der europäische, speziell der deutsche und österreichische Adel durch den letzten Weltkrieg erlitten hat. Manche Häuser oder Linien sind aus diesem Grunde dem Aussterben nahe oder schon im Mannesstamm erloschen.“

Der Rezensent schließt: „Dem mit viel Mut von Herrn v. Ehrenkrook mit diesem ersten Band begonnenen Handbuch des Adels, welches in Abteilung III des zweiten Bandes eine ganze Anzahl bisher unberücksichtigter Familien bringen wird, ist zu wünschen, daß es zum Nutzen des Adels selbst wie der Wirtschaft programmgemäß weitergeführt werden kann.“

Dr. Karl Silex in „Das ganze Deutschland“:

. . . Braucht man noch ein „Genealogisches Handbuch des Adels“? . . . sicherlich, sumal von den fürstlichen Häusern einige in Europa doch noch regieren. Schon ein erster Blick zeigt die bekannte Tatsache, daß deutsche Fürstengeschlechter auf den europäischen Thronen sitzen. In England und Holland kommen nun doch die beiden Prinzgemahle hinzu. Der alte Gotha hat sein Erscheinen eingestellt. Die Tradition wird fortgesetzt durch das Verlagshaus, das vor 100 Jahren in Görlitz gegründet wurde. Auch die Mitarbeiter sind meist noch die geschulten Kräfte des alten Gotha. Besonders die erste Abteilung

C. A. Starke Verlag, Glücksburg/Offsee

Saint-George
Scanzoni
Schalscha
v. Ehrenfeld
Scharfenberg
Schleicher
Schlütter
Schroetter
Schwerin
Sixt v. Armin
Storch

Trollo
Tschepe u.
Weidenbach

Unger
Unwerth
Uthmann

Voigts gen. v. König
und Voigts-Rhetz
Voss (Baltikum)

Werneburg
Wevell v. Krüger
Wiedner
Wietersheim
Wilckens
Witzendorff
Wrisberg
Wülfing
Wychecki
Zerboni I
Zerboni II

Gräfliche Häuser B Band I

Für den Band I der gräflichen Häuser B vorgesehene Geschlechter
(Änderungen vorbehalten):

Almeida
Altenburg
Ballestrem
Basselet de la Rosée
Belcredi
Bellegarde
Benigni
Benzel
Berchem
Beroldingen
Bethusi
Bieberstein
Bopp v. Oberstadt
Borries
Bray
Bruges
Büdingen
Buquoi
Bullion
Carmer
Clairon
d'Haussonville
Conrad v. Hötzen-
dorff
Crayenberg
Dankelmann
Demblin
Des Fours
Douglas (1854)
Douglas (1888)
Drechsel
Enzenberg
Esterházy
Fischler v. Treuberg
Forni
Francken-Sierstorpf
Fürstenstein
Fugger-Blumenthal
Fritsch
Garnier
Geldern-Egmont
Geßler
Goeb

Gorcey-Longuyon
Gudenus
Hagenburg
Haslingen
Henckel v. Donners-
marck
Hennin
Hertling
Hohenau
Hohenthal
Holnstein
Houwald
Hoyos
Hue de Grais
Ingenheim
Kalnein
Keyserlingk
Kielmansegg
Kirchbach
Klinckowstroem
Klot-Trautvetter
Königsdorff
Krockow
Lanju
Lerchenfeld
Lippe-Falkenflucht
Lösch
Lónyay
Luckner
Luxburg
Magnis
Marchant
Matuschka
Mensdorff-Pouilly
Meran
Du Moulin
Montgelas
Monts
Moy
Mirbach-Geldern-
Egmont
Mycielski

Neidhardt
v. Gnelsenau
Oriola
Orssich
Osternburg
Palffy
Palffy
Perponcher
Piatl
Pilati
Poller
Pourtales
Pückler v.
Schwichow
Reuttner v. Weyl
Rhoden
Richthofen
Rietberg
Rittberg
Ronn
Rosenberg
Rothenburg
Saurma
Schack v. Wittenau
Schimmelmann
Schlieffen
Schmettow
Selern u. Aspang
Seyszel
Soden
Sponeck
Spreti
Tiele-Winckler
Vay
Waldерsee
Welsburg
Westarp
Wengersky
Wilamowitz
Yorck
Yrsch
Ysenburg
Zech a. Neuhofen

dieses Bandes (regierende und entthronte europäische Fürstenhäuser) geht weit über eine Familiengeschichte hinaus und gehört zur allgemeinen Geschichte, auch noch zur Zeitgeschichte . . .

Fhr H. v. Massenbach in „Tradition und Leben“:

. . . den Zusammenhang des Adels zu fördern und neue Kraft aus den Aufzeichnungen bewährter Geschlechter zu schöpfen, ist der Sinn des Genealogischen Handbuchs des Adels, dessen Band I — Fürstliche Häuser — jetzt vorliegt. Dieses Handbuch wird aber auch im Kampf gegen den blühenden Adelsschwindel eine gute Waffe sein. Hauptbearbeiter ist der bekannte Genealoge und Direktor des Deutschen Adelsarchivs, Hans Friedrich v. Ehrenkrook, dem namhafte Mitarbeiter zur Seite stehen. Eine Reihe von Veränderungen und Verbesserungen gegenüber der alten Erscheinung fallen angenehm auf, so vor allem die größere Schrift, die stärkere Hervorhebung des genealogischen Zusammenhanges der blühenden Linien der einzelnen Geschlechter und die Anführung der Eltern bei den einheiratenden Frauen mit Beruf und Titel des Vaters und dem Mädchennamen der Mutter. Viele Schwierigkeiten waren zu überwinden und viel Idealismus gehörte dazu, dieses Werk fertigzustellen. Herausgeber und Verlag haben ihr Bestes getan, und ein guter Anfang ist gemacht . . .

Dr. A. Schröder (Beiträge zur westf. Familienforschung):

Die Gründlichkeit und Weite jeder einzelnen Genealogie zeigen, daß man sich bemüht den genealogischen Zusammenhang der blühenden Linien mehr hervorzuheben und klarzulegen, als dies früher zu erkennen ist . . . Das Werk ist als eine grundlegende Arbeit zu werten, die aus rechtlichen und historischen Gründen unentbehrlich ist und die jedem Geschichtsforscher, insbesondere dem Adelsgeneologen, wertvolle Dienste leisten wird. Das Handbuch hält, was es verspricht. Es enthält „mehr als nur Aufzeichnung und Registrierung. Seine Ordnung ist Dokument!“

W. W. van Valkenburg in „De Nederlandsche Leeuw“ Koninklijk Nederlandsch Genootschap voor Geslacht en Wapenkunde:

. . . Wat hier aan werk is verricht, verdient grote bewondering; ook een vergelijking met de Almanach de Gotha valt sekker ten gunste van deze nieuwe uitgave uit . . .

Westdeutsche Gesellschaft für Familienkunde e. V.:

Der Verlag Starke, der nach schweren Erschütterungen in der Ostzone eine neue Heimat in Glücksburg an der Ostsee gefunden hat, tritt nach langer, erzwungener Ruhe mit einer bedeutungsvollen Reihe an die Öffentlichkeit. Nachdem seit 1942 die Gothaischen Taschenbücher ihr Erscheinen eingestellt haben, müssen wir Hans Kretschmer dankbar sein, daß er mit dieser neuen Reihe ein Werk fortsetzt, das in fast 200 Jahren seine Notwendigkeit, Nützlichkeit und Quellenbedeutung erwiesen hat. Der Hauptbearbeiter hat die neue Reihe aufgliedert in Fürstliche, Gräfliche, Freiherrliche und Adelige Häuser, von denen die Fürstlichen Häuser jetzt zum ersten Male erscheinen. Für die Aufnahme in die einzelnen Abteilungen sind im wesentlichen die Grundsätze der alten Reihe beibehalten worden. Die in die Augen springenden Unterschiede sind das etwas größere, doch immer noch handliche Format und die günstigere Drucktype. Daneben erfreut den Geneologen eine Ausweitung des Inhaltes. Bei den einheiratenden Frauen werden jetzt auch die Eltern, der Mädchenname der Mutter, der Beruf und Titel des Vaters angegeben. Besonders bedeutungsvoll ist das „Verzeichnis aller Namen“, die in dem Bande vorkommen. Das Fehlen eines Namenregisters war früher der Kummer aller interessierten Familienforscher. Um so größer ist die Freude jetzt an der neuen Reihe, die diesen Mangel beseitigt. Mit Vergnügen sehen wir weiteren Bänden entgegen.

Wolf Deneks v. Weltzien:

. . . Es bedeutet nicht nur eine große Freude, sondern auch einen Genuß, sich mit dem „Genealogischen Handbuch des Adels“ zu beschäftigen. Schon die glücklich gewählte Überschrift besagt, und der Inhalt bestätigt es, daß der gesamte Adel angesprochen wird, daß also im Adel der Gedanke „Europa“ schon lange Fuß gefaßt hat, und er somit als Schrittmacher gelten kann.

C. A. Starke Verlag, Glücksburg/Ostsee



