NEDERLAND'S PATRICIAAT

Uitgave der

Stichting Nederland's Patriciaat

Korte Vijverberg 7, 's-Gravenhage

NEDERLAND'S PATRICIAAT

26E JAARGANG 1940

UITGAVE DER
STICHTING NEDERLAND'S PATRICIAAT
KORTE VIJVERBERG 7, 's-GRAVENHAGE

PRIJS f 10.—

HET AUTEURSRECHT VAN DEN INHOUD VAN DIT WERK IS VERZEKERD OVEREENKOMSTIG DE WET.

DRUK N.V. DE RESIDENTIE, PLETTERIJSTRAAT 103-107, 'S-GRAVENHAGE

INHOUD

Blz.

Voorwoord 5

Lijst van Portretten 8

Genealogische gegevens der navolgende geslachten:

Albarda 9

van Dam van Isselt 33

Folkersma 50

van Halmael 60

Hasseleij 65

van Heel, Dudok van Heel, Gousset van Heel 70

de Josselin de Jong 103

Kirchner 125

Koolen, Coolen 132

Krudop 167

Kruys 174

Labrijn 190

van der Lely 196

Lhoëst 211

de Man 216

Mazel 249

van Oldenborgh 258

Schaepman 273

Blz.

Sluis 299
Steenberghe 305
van Valkenburg (Well) 310
van Vlissingen, Fentener van Vlissingen, van Tongeren van Vlissingen 323
Addenda et Corrigenda 349
Lexicographisch Naamregister A° 1940 355
Naamregister der geslachten opgenomen in de jaargangen 1 (A° 1910)-26 (A° 1940) 384

Mr. Dr. DIONYSIUS ADRIANUS PETRUS NORBERTUS KOOLEN.
Lid van den Raad van State.

Doek door George Géquier.

Eigendom van Mr. Dr. D. A. P. N. Koolen te 's-Gravenhage.

VOORWOORD.

Wij hebben ons uiterste best gedaan om het 26e Jaarboek, evenals de voorafgaande drie, on tijd, d.w.z. vóór het aanbreken van het nieuwe jaar,' te laten verschijnen. Het spreekt van zelf, dat ook wij de gevolgen hebben moeten ondervinden van de buitengewone omstandigheden. In drieërlei opzicht zijn wij daardoor sterk in onzen arbeid gehinderd.

Vooreerst moesten wij onzen ijverigen Secretaris-redacteur afstaan, die in Augustus werd gemobiliseerd, iuist in den tiid. dat de Redactie hem het moeiliikst kon "missen. Gelukkig hebben eenige trouwe vrienden ons in den nood geholpen! In het bijzonder waren het de heeren W. van Maanen en F. de Josselin de Jong, die een gedeelte van onze taak belangeloos hebben overgenomen, waarvoor we hun hier gaarne dank brengen.

In de tweede plaats ondervonden wij de gevolgen van de mobilisatie, distributie en andere dergelijke maatregelen, doordat de ambtenaren op de gemeente-secretarieën de handen zoo vol met werk hadden, dat er vaak geen gelegenheid overschoot, om voor onze uitgave onderzoekingen te doen. Indien men voorts bedenkt, dat talrijke archiefstukken zijn opgeborgen, zoodat ze thans niet geraadpleegd kunnen worden, dan zal het duidelijk zijn, dat dit Jaarboekje hier en daar meer lacunes vertoont, dan anders het geval zou zijn geweest, terwijl ook data en andere feiten vaak niet meer aan de bronnen konden worden getoetst. Wij moeten dus de clementie van onze lezers inroepen.

En tenslotte hebben wij nog geen uitvoering kunnen geven aan ons voornemen, om een algemeen register op de 25 vroeger verschenen jaargangen samen te stellen; wij zijn echter voornemens den reeds aangevangen arbeid voort te zetten.

En zoo ligt dan de 26e Jaargang voor u. Deze bevat een 22-tal geslachten, waarvan 13 voor het eerst zijn

behandeld. Dit resultaat ware nimmer in zoo korten tijd te bereiken geweest. indien wii niet de medewerking hadden mogen ondervinden van' talrijke vrienden onzer Stichting, in de eerste plaats van de Commissie van Redactie, bestaande uit de heeren: Mr. J. Belonje, Mr. S. M. van Haersma Buma, Mr. J. P. J. Gewin, G. Halwasse, J. H. van Linden van den Heuvel], W. van Maanen, J. P. de Man, J. Philippens, W. J. L. Poelmans, Jhr. Mr. Dr. B. R. C. M de Roy van Zuidewijn en M. C. Sigal.

Een onzer trouwste medewerkers, de heer W. M. C. Regt, is helaas heengegaan. Wij deden nimmer tevergeefs een beroep op zijn kennis en zijn gegevens. Gelukkig hebben wij zijn belangrijke verzameling aanteekeningen over Predikanten en zijn manuscript-genealogieën kunnen bijeen houden en in ons archief plaatsen, zoodat zijn werk in onze Stichting blijft voortleven.

Wii mogen niet nalaten. ook een harteliik woord van dank te richten tot het' Bestuur van het Koninklijk Nederl. Genootschap voor Geslacht- en Wapenkunde en tot de heeren W. Wynaendts van Resandt en R. T. Muschart, die ons telkenmale waardevolle inlichtingen verschaften. tot Mevrouw A. C. Boogaard-Bosch. die ons bij archief-onderzoek behulpzaam was, alsmede tot de heeren Mr. P. C. Bloys van Treslong Prins en Mr. W. F. del Campo Hartman, die ons tal van inlichtingen over personen in N. O.-Indië hebben verstrekt.

En tenslotte kunnen wii Mevrouw C. Duparc-Simons niet dankbaar genoeg zijn voor haar groote toewijding en onafgebroken zorg, zonder welke het niet mogelijk zou zijn geweest het boekje op tijd te laten verschijnen.

De samenstellers der genealogieën hebben hunne artikelen met hunne initialen geteekend. Het zijn, buiten de leden der Redactie, de heeren: Mr. P. v. Eeghen, Mr. F. A. Folkersma, F. de Josselin de Jong, H. J. Hasseleij Kirchner, Mr. Dr. P. N. M. Koolen, E. R. S. Krudop, C. Kruys, P. C. Labrijn, Mr. W. F. Leemans, Mr. P. van der Lely, Mr. G. Sluis en Mr. W. W. van Valkenburg, tot wie wij eveneens een woord van welgemeenden dank richten

voor hunne medewerking. Dezen dank strekken wij gaarne uit tot den heer W. E. van Dam van Isselt, die het ons door zijn veeljarige studiën mogelijk heeft gemaakt, zijn geslacht zoo volledig en gedocumenteerd op te nemen.

Wij ondervonden groote medewerking van de drukkerij de Residentie, terwijl de heer A. B. Lintvelt wederom de wapenteekeningen voor zijn rekening heeft genomen en zich uitstekend van zijn taak heeft gekweten.

Wij hebben tenslotte maatregelen genomen, opdat onze Stichting ook onder moeilijke omstandigheden hare taak kan voortzetten. Met den aanvang van 1940 zal de heer J. Loeff als directeur optreden en de rij onzer medewerkenden komen versterken.

Het Bestuur der Stichting Nederland's Patriciaat:

Jhr. Mr. Dr. E. A. VAN BERESTEYN, Voorzitter.
Mr. H. WALLER.
C. A. VAN WOELDEREN.
Jhr. P. BEELAERTS VAN BLOKLAND, Secretaris.

LIJST VAN PORTRETTEN OPGENOMEN IN DEZEN JAARGANG.

	Blz.
Mr. Dr. D. A. P. N. Koolen	1
Dr. W. Folkersma en A. M. Beuckers	54
Ds. J. Folkersma en E. Dyxhoorn	56
Mr. A. C. C. Folkersma en A. van Holkema	58
G. L. Hasseleij en W. Sanders	66
G. L. Hasseleij en A. M. Beth	68
G. de Jong en J. J. Josselin	106
B. de Jong	107
J. H. J. Kirchner en H. E. J. E. Gräber	126
A. B. Kirchner en M. L. Hasseleij	128
F. van Eerde	169
A. J. Krudop	170
C. Kruys	176
J. Kruys	176
C. Kruys	181
A. W. de Man	221
Mr. J. de Man	226
J. E. de Man	228
M. J. de Man	238
M. J. de Man	243
Dr. J. A. Sluis	300
M. Bruystens	314
D. A. van Valkenburg en G. S. W. von Müller	316
D. L. M. van Valkenburg	318
C. van Vlissingen en M. Fentener	331
Pieter Fentener van Vlissingen	333
Paul Fentener van Vlissingen	343

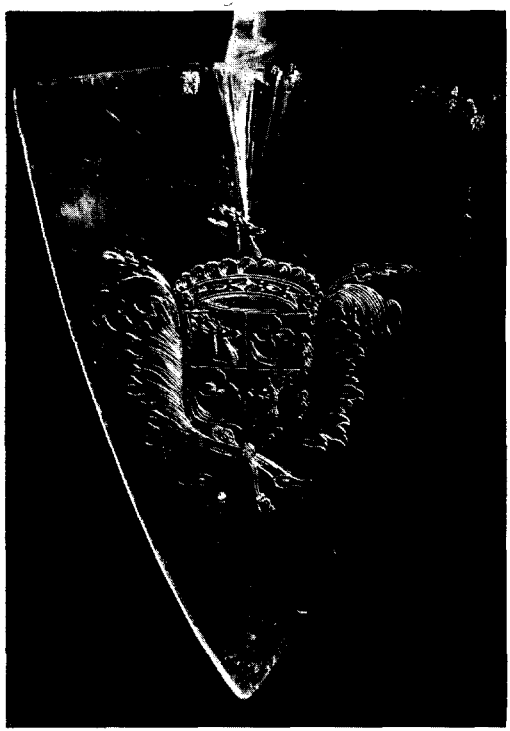

Troffel, waarmede CORNELIS ALBARDA in 1696 den eersten steen van de Kerk in St. Jacobi Parochie heeft gelegd.
Eigendom van Ir. J. W. Albarda te 's-Gravenhage.

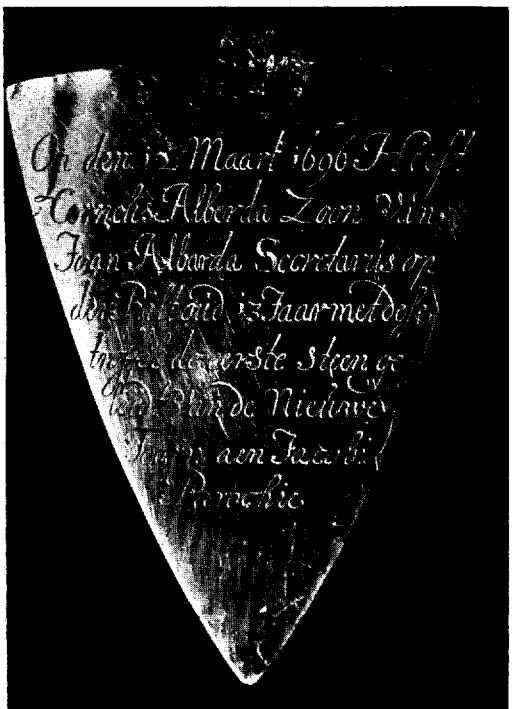

Keerzijde van den troffel, door CORNELIS ALBARDA gebruikt.

ALBARDA.

Protestant. — 't Bildt.

(Reeds opgenomen N.P. jg. 1910 en 1920).

Wapen: gevierendeeld: I en IV in goud een roode, achteroverhellende hertekop, het voorhoofd horizontaal; II en III in blauw een zilveren wassenaar, vergezeld van boven van een zilveren klaverblad. Helmteeken: de hertekop. Helm gekroond. Dekkleeden: rechts: goud en rood; links: zilver en blauw. De oudste tak voert als hartschild het wapen der uitgestorven familie van der Meulen.

Inleiding.

De familienaam Albarda werd vermoedelijk het eerst gedragen door Jan, die als I de hier volgende stamreeks opent en omtrent wiens herkomst men in het duister tast. Vast staat, dat hij al zijn ambten kreeg door bemiddeling en toedoen van den grietman Willem van Haren, naar wien en naar wiens echtgenoote hij drie maal een kind vernoemde. Er moet dus eenig verband tusschen beiden hebben bestaan. Niet onmogelijk is het, dat Van Haren bij een zijner bezoeken aan Zweden in 1666 en 1672/73 daar met Jan in aanraking is gekomen en hem naar Nederland heeft medegenomen. In dit verband is het niet van belang ontbloot, dat bij den vrede van Munster in 1648 een Johan Delabarde of Joannes de la Barde

deel uitmaakte van de afvaardiging uit Zweden (zie Johannes Cluveri: Historiarum Totius Mundi Epitome ad Annum MDCLIII, Lugd. Bat. Apud Franciscum Moyardum MDCLVII 6e druk, bladz. 865: „Joannes de la Barde Consiliarius Regius"). Dit verklaart wellicht de familie-overlevering, dat een Albarda een functie bij genoemden vrede bekleedde, hetgeen officieel in Nederland niet bevestigd is kunnen worden. Mogelijk is de stamvader een zoon of bloedverwant van dezen Johan Delabarde geweest, die bij zijn vestiging in Friesland zijn naam in Albarda veranderde.

Hieruit zou ook te verklaren zijn, waarom zijn doop in Friesland niet werd gevonden. De geboorte-datum is afgeleid uit een aanteekening van zijn zoon Cornelis, dat hij bij zijn overlijden 54 jaar en 4 maanden oud was.

Genealogie.

1. Jan Albarda, geb. waarsch. 12 April 1658, notaris te St. Anna Parochie en procureur-fiscaal bij het Nedergerecht 1677, secretaris van de grietenij 't Bildt 1688, monstercommissaris van Friesland 1698, † St. Anna Parochie ('t Bildt) 12 Aug. 1712, tr. ald. omstr 1678 Neeltje Cornelis, geb. St. Anna Parochie 28 Nov. 1652, † ald. 5 Maart 1721, dr. van Cornelis Pytters en Trijntje Dircks.

Uit dit huwelijk:

1. Lijsbeth Albarda, geb. St. Anna Parochie ('t Bildt) 19, † ald. 24 Juli 1679.

2. Jan Albarda, geb. St. Anna Parochie 12 Maart 1682, † ald. 23 April 1682.

3. Cornelis, volgt II.

4. Jan Albarda, geb. St. Anna Parochie 9 Aug. 1684, † ald. 20 Dec. 1684.

5. Mr. Jan Albarda, geb. St. Anna Parochie 3 Dec. 1686, jur. doctor, advocaat bij het Hof van Friesland, † St. Anna Parochie 6 Jan. 1712.

6. Willem Albarda, geb. St. Anna Parochie 2 Nov. 1688, † ald. 19 Dec. 1688.

7. Elisabeth Albarda, geb. St. Anna Parochie 18 Aug. 1690, † ald. 13 Oct. 1690.

8. Willem Albarda, geb. St. Anna Parochie 8 Dec. 1692, † ald. 22 Oct. 1701.

9. Catharina (Trijntje) Albarda, geb. St. Anna Parochie 25 Nov. 1693, † ald. 22 Sept. 1703.

II. Mr. Cornelis Albarda, geb. St. Anna Parochie ('t Bildt) 28 Febr. 1683, jur. doctor, secretaris van 't Bildt 1703, † Leeuwarden 6 April 1742, tr. St. Anna Parochie 15 Juli 1708 Titia Beucker, geb. Leeuwarden 28 Nov. 1684, † ald. 12 Maart 1751, dr. van Mr. Johannes en Wendelina Hixenius.

Uit dit huwelijk:

1. Cornelia Albarda, geb. St. Anna Parochie ('t Bildt) 13 Juli 1709, † ald. 16 Jan. 1721.

2. Johanna Wendelina Albarda, geb. St. Anna Parochie 3 Nov. 1710, † ald. 1 Mei 1713.

3. Dochter, geb. en † St. Anna Parochie 29 Sept. 1711.

4. Jan, volgt III.

5. Johanna Wendelina Albarda, geb. St. Anna Parochie 21 Jan. 1714, † Leeuwarden 2 April 1784.

6. Catharina Albarda, geb. St. Anna Parochie 3 Juni 1715, † ald. 16 Juni 1718.

7. Henricus Albarda, geb. St. Anna Parochie 7 Aug. 1716, † ald. 6 Juni 1719.

8. Petronella Albarda, geb. St. Anna Parochie 9 Aug. 1717, † Leeuwarden 29 Maart 1784, tr. ald. 23 Sept. 1746 Mr. Jacobus Albertus Frieswijk, geb. Leeuwarden 23 Juli 1716, jur. doctor, advocaat bij het Hof van Friesland, secretaris en ontvanger der boelgoederen der Stad Sneek, † ald. 29 April 1764, zn. van Hendrik en Rinske Backer.

9. Catharina Albarda, geb. Leeuwarden 9 Maart 1719, † St. Anna Parochie 4 Juli 1719.

10. Henricus Albarda, geb. St Anna Parochie 19 Aug. 1720, bakenmeester, † ald. 16 Dec. 1750.

11. Cornelia Albarda, geb. St. Anna Parochie 31 Maart 1723, † ald. 12 Dec. 1786.

12. Willem Albarda, geb. St. Anna Parochie 11 Nov 1727, jur. stud. te Franeker, † St. Anna Parochie 11 Juli 1749.

III. Mr. Jan Albarda, geb. St. Anna Parochie ('t Bildt) 30 Dec. 1712, jur. doctor, advocaat bij den Have van Friesland, secretaris van Ferwerderadeel, † Ferwerd (Ferwerderadeel) 9 Jan. 1789, tr. le Leeuwarden 9 Dec. 1742 Petronella Beucker, geb. Franeker 20 Jan. 1713, † St. Anna Parochie 21 Febr. 1757, dr. van Mr. Henricus en Jeltje Backer; tr. 2e Ferwerd 16 Maart 1760 Dieuwke de Schiffaert, geb. ald. 6 Jan. 1725, † Harlingen 2 Maart 1812, dr. van Ds. Johannes en Catharina Vitringa.

Uit het eerste huwelijk:

1. Zoon, geb. en † Ferwerd 26 Aug. 1744.

2. Cornelis Albarda, geb. Ferwerd 12 Maart 1747, jur. stud. te Leiden, † Ferwerd 1 Nov. 1768.

3. Henricus Julius Albarda, geb. Ferwerd 29 Febr. 1752, secretaris en boelgoedsontvanger van Ferwerderadeel, lid Provinc. Staten van Friesland, † Leeuwarden 13 Jan. 1824, tr. Oosterlittens (Baarderadeel) 12 Oct. 1777 Trijntje Hoitinpa Wiarda, geb. ald. 15 Mei 1755, † Leeuwarden 26 Sept. 1820, dr. van Abel Wiarda en Antje Hoitinga.

Uit het tweede huwelijk:

4. Johannes, volgt IV A.

5. Titia Johanna Albarda, geb. Ferwerd 26 Sept. 1762, † Harlingen 10 Jan. 1841, tr. Ferwerd 13 Maart 1791 Willem Sandt van Nooten, geb. Haastrecht 14 Juli 1758, drossaart van Baxtel, daarna vendumeester der convooyen en licenten te Harlingen, † ald. 26 Mei 1821, zn. van Cornelis van Nooten en Margaretha van der Valk.

6. Willem, volgt IVbis B. (zie blz. 20)

7. Horatius, volgt IVter C. (zie blz. 24)

8. Cornelia Albarda, geb. Ferwerd 13 Juli 1770, † Sloten 6 Febr. 1851, tr. Midlum (Franekeradeel) 14 Dec. 1794 Dr. Cornelis Cierlsma, geb. Sloten 6 Oct. 1764, med. doctor, geneesheer ald., † Sloten 24 Jan. 1811, zn. van Jentje en Catryna Kramer.

A.

IV. Dr. Johannes Albarda, geb. Ferwerd (Ferwerderadeel) 26 April 1761, med. doctor, geneesheer te Harlingen, lid Wetg. Lichaam der Bataafsche Republiek, lid Depart. bestuur van Friesland, drost van Bolsward, baljuw van Wonseradeel en Hennaarderadeel, vrederechter en lid Sted. Raad van Bolsward, secretaris Vijf deelen Zeedijken binnen- en buitendijks, † ald. 4 April 1838, tr. Harlingen 7 Sept. 1783 Mintje van der Meulen, geb. ald. 21 April 1762, † Bolsward 29 Mei 1822, dr. van Barend en Gerlofke Wiarda.

Uit dit huwelijk:

1. Jan Albarda, geb. Harlingen 14 April 1786, † ald. 20 Febr. 1790.

2. Gerlofke Albarda, geb. Harlingen 5 Aug. 1787, † Bolsward 7 Maart 1806.

3. Dieuwke Albarda, geb. Harlingen 2 Aug. 1788, † ald. 23 Maart 1790.

4. Jacomina Albarda, geb. Harlingen 14 Dec. 1789, † ald. 19 Maart 1790.

5. Jan, volgt V.

6. Dieuwke Albarda, geb. Harlingen 28 Nov. 1792, † Leeuwarden 12 Jan. 1854, tr. ald. 18 Mei 1828 Mr. Arnoldus Johannes Andreae, geb. Lutjewoude (Kollumerland en Nieuw-Kruisland) 23 Mei 1783, jur. doctor, directeur Registratie, enz. in Friesland, ridder Nederl. Leeuw, †

Leeuwarden 7 Nov. 1853, zn. van Ds. Johannes Petrus en Johanna Dibbetz en wedr. van Maria Witteveen.

7. Cornelis, volgt Vbis. (zie blz. 19).

8. Titia Johanna Jacomina Albarda, geb. Harlingen 25 Oct. 1798, † Bolsward 19 Sept. 1821.

V. Jan Albarda, geb. Harlingen 12 Juni 1791, garde d'honneur 1813, ontvanger Registratie te Bolsward, Harlingen en Leeuwarden, secretaris Vijf deelen Zeedijken binnen- en (buitendijks te Harlingen, lid Raad ald. en interimair controleur Kadaster in Friesland, † Leeuwarden 2 Oct. 1859, tr. Harlingen 4 Mei 1819 Anna Westra, geb. ald. 27 Maart 1789, † Leeuwarden 27 Jan. 1863, dr. van Mr. Hendrik en Hiltje Schaaff.

Uit dit huwelijk:

1. Mintje Albarda, geb. Harlingen 16 Sept. 1819, † Haarlem 3 April 1897, tr. Leeuwarden 28 Juli 1849 Mr. Daniël Adolf Camerling Helmolt [1]), geb. Haarlem 29 April 1816, jur. doctor, kantonrechter te Schagen en lid Gemeenteraad ald., daarna kantonrechter te Amersfoort, † Haarlem 13 Maart 1897, zn. van Jacob Constantijn Helmolt en Magdalena Ariana Elisabeth Canter Camerling.

2. Hendrik Johannes Alharda, geb. Harlingen 6 Nov. 1820, † ald. 23 Febr. 1822.

3. Mr. Hendrik Johannes Albarda, geb. Harlingen 4 Juli 1822, jur. doctor, advocaat te Leeuwarden, daarna griffier Arrond.-rechtbank te Sneek, † ald. 22 Febr. 1881.

4. Hiltje Schaaff Albarda, geh. Harlingen 21 Dec. 1823, † Amersfoort 25 Maart 1877.

5. Johannes, volgt Vl.

6. Eva Alharda, geb. Harlingen 21 Sept. 1830, † Leeuwarden 8 Mei 1858.

---

[1]) Hij verkreeg hij K.B. d.d. 18 Dec. 1834 toestemming om den naam Camerling aan den zijne toe te voegen.

VI. Johannes Albarda, geb. Harlingen 27 Nov. 1826, directeur Posterijen te Gorinchem, Dordrecht en 'Haarlem, † ald. 8 Sept. 1890, tr. le Groningen 9 Mei 1857 Eleonora Alagonda Houdina Lohman, geb. ald. 18 Sept. 1835, † Groningen 28 Aug. 1859, dr. van Mr. Louis Bothenius en Johanna Geertruida Ellens; tr. 2e Slochteren 8 April 1862 Claudine Scatine Tresling, geb. Scharmer (gem. Slochteren) 22 Juni 1838, † Dordrecht 20 Oct. 1919, dr. van Mr. Joan Diderik en Anna Sophia Wichers.

Uit het eerste huwelijk:

1. Johanna Geertruida Albarda, geb. Groningen 1 Dec. 1858, † Rotterdam 3 Juni 1934, tr. Haarlem 9 April 1885 Hillebrand Jacob Wichers, geb. Loppersum 3 April 1859, oud-luitenant ter zee 2e kl., burgemeester achtereenv. van Delfzijl, Winschoten en Dordrecht, lid Provinc. Staten van Z.-Holland, ridder Oranje-Nassau, † Dordrecht 15 Jan. 1920, zn. van Mr. Johan Victor Christiaan en Elisabeth Ruardi Tresling.

Uit het tweede huwelijk:

2. Jan, volgt VII.

3. Anna Sophia Albarda, geb. Groningen 18 Jan. 1864, tr. Haarlem 10 April 1890 Adriaan Frederik Singels, geb. 's-Gravenhage 7 Nov. 1864, kapitein art., † Breda 20 Juni 1927, zn. van Frederik Nicolaas Jan en Sytske Haverschmidt. [Breda].

4. Joan Diederik, volgt VIIbis. (zie blz. 17).

5. Hendrik Johannes, drieling met vorige en volgende, volgt VIIter. (zie blz. 17).

6. Anna Albarda, drieling met beide vorigen, geb. en † Gorinchem 24 Oct. 1869.

VII. Jan Albarda, geb. Groningen 29 Jan. 1863, schout bij nacht, gepens. 1919, officier Oranje-Nassau, tr. 's-Gravenhage 25 April 1889 Hendriëtta Jeanne Theodora Constantia Teengs, geb. Batavia 27 Juli 1859, † 's-Graven-

hage 18 Oct. 1931, dr. van Jan Constantijn en Hendrietta Theodora Warnsinck. [Amersfoort].

Uit dit huwelijk:

1. Janne Constantia Albarda, geb. Nieuwediep (gem. Den Helder) 13 Maart 1890, tr. le Den Helder 25 Sept. 1912 (door echtsch. onth. Arr. Rb. Assen 19 Aug. 1932) Mr. Nicolaas Gerard Servatius, geb. Hellevoetsluis 8 Jan. 1874, griffier Arrond.-rechtbank te Assen, zn. van Gerhard Fokko en Titia Ellina Romein. [Assen]; tr. 2e Londen 28 Sept. 1932 Mr. Johan Peter Servatius, geb. Deventer 16 April 1884, oud-res. luitenant Landweer, zn. van Albert Hendrik en Maria Cornelia Lorentz. [Terwolde (gem. Voorst), h. Matanze].

2. Johannes, volgt VIII.

3. Hendrik Theodoor, volgt VIIIbis.

VIII. Johannes Albarda, geb. 's-Gravenhage 21 Febr. 1892, steenfabrikant te Tricht, tr. Amersfoort 18 Mei 1927 Leonora Petronella Rolandus Hagedoorn, geb. Beek (G.) 15 Sept. 1892, dr. van Jan Derk en Maria Gebke Schutte en wed. van Geertrudus Carel Jan Verstegen. [Tricht (gem. Buurmalsen)].

Uit dit huwelijk:

1. Jan Albarda, geb. Deil 10 Mei 1928.

2. Geertrudus Carel Jan Albarda, geb. Tricht 2 Juni 1929.

3. Hendrik Jan Theodoor Constantijn Albarda, geb. Tricht 16 Juni 1931.

VIIIbis. Hendrik Theodoor Albarda, geb. Nieuwediep 24 Oct. 1896, oud-luitenant ter zee 3e kl., agent Java-China-Japan Lijn te Batavia, tr. le Soerabaja 20 Mei 1920 (door echtsch. ontb. Nov. 1934) Johanna Margaretha van Gennep, geb. ald. 25 Dec. 1897, dr. van Mr. Arnoldus en Agatha Rochussen; zij hertr. Manchester 10 Maart 1938 Ir. L. L. W. van Soest. [tijd. 's-Gravenhagel; tr. 2e Soerabaja 1 Juni 1938 Margaretha Pamela

Theodora Engelhard, geb. Soekaredja 3 Dec. 1905, dr. van Charles Nicolaas en Jenny Maria Diederika Petronella Otken. [Batavia].

Uit het eerste huwelijk:

1. Jan Albarda, geb. Soerabaja 18 Maart 1921, † Batavia 21 Jan. 1924.

2. Scato Albarda, geb. Batavia 21 Febr. 1924.

3. Peter Albarda, geb. Batavia 2 Mei 1928.

VIIbis. Joan Diederik Albarda, geb. Gorinchem 24 Oct. 1869, kapitein ter zee, gepens. 1924, werkzaam Centraal Bureau voor Landbouwboekhouding der N.-Brab. Mij. van Landbouw te Breda, officier Oranje-Nassau, tr. 's-Gravenhage 28 Juni 1902 Johanna Abramina Waldeck, geb. ald. 13 Juni 1878, dr. van Johannes Abraham en Johanna Elisabeth Jacoba Molenaar. [Breda.]

Uit dit huwelijk:

1. Johanna Elisabeth Jacoba Albarda, geb. Nieuwediep (gem. Den Helder) 29 Jan. 1905, tr. Breda 18 Febr. 1931 Rudolf Frederik Swaving Dijkstra, geb. Den Helder 5 Oct. 1906, le luitenant art., † Overveen (gem. Bloemendaal) 7 Maart 1937, zn. van Hendrik Jacobus Dijkstra en Johanna Gijsbertha Swaving. [Ereda.]

2. Johannes, volgt VIII.

VIII. Johannes Albarda, geb. Nieuwediep (gem. Den Helder) 5 Mei 1907, le luitenant art., tr. 's-Gravenhage 8 Juni 1934 Hedwig Hankes Drielsma, geb. ald. 8 Nov. 1909, med. docta., dr. van Dr. Johan en Mathilde Junkers. ['s-Gravenhage].

Uit dit huwelijk:

1. Mathilde Albarda, geb. Arnhem 13 Aug. 1935.

2. Hans Peter Albarda, geb. 's-Gravenhage 20 Jan. 1938.

VIIter. Hendrik Johannes Albarda, geb. Gorinchem 24 Oct. 1869, gepens. schout-bij-nacht-tit., officier Oran-

je-Nassau, † Amersfoort 9 Dec. 1936, tr. 's-Gravenhage 18 April 1903 Arnolda Carolina Looyen, geb. ald. 9 Maart 1875, dr. van Adrianus Johannes en Charlotte Jacoba Wilbrenninck. [Amersfoort.]

Uit dit huwelijk:

1. Johannes, volgt VIII.
2. Adrianus Johannes, volgt VIIIbis.
3. Mr. Jan Joan Diderik Albarda, geb. Nieuwediep (gem. Den Helder) 15 Febr. 1910, res. 2e luitenant voor alg. dienst, juridisch ambtenaar Dept. van Econom. zaken, tr. 's-Gravenhage 31 Maart 1939 Erica Hankes Drielsma, geb. ald. 17 Dec. 1917, dr. van Dr. Johan en Mathilde Junkers. ['s-Gravenhage.]

VIII. Mr. Johannes Albarda, geb. Nieuwediep (gem. Den Helder) 17 Jan. 1905, res. le luitenant inf., ambtenaar O.M. 'Kantongerecht te Utrecht, tr. Maastricht 22 Jan. 1938 Eugenie Marie Berthe Knops, geb. ald. 3 Maart 1912, dr. van Nicolaus Johann Hubert Carl en Berthe Caroline Marie Nijst. [Maartensdijk.].

Uit dit huwelijk:

Hendrik Johannes Albarda, geb. Maartensdijk 9 Nov. 1938.

VIIIbis. Adrianus Johannes Albarda, geb. Nieuwediep (gem. Den Helder) 13 Juni 1906, employé 's Lands Caoutchoucbedrijf te Perlanaan (S.O.K.), tr. Harlingen 10 Juli 1929 Amalia Sophia van Dam, geb. ald. 5 Jan. 1906, dr. van Abraham en Mietje Leydesdorff. [Perlanaan S.O.K.].

Uit dit huwelijk:

1. Mieke Albarda, geb. Langsa (Atjeh) 7 Febr. 1931.
2. Arnolda Carolina Albarda, geh. Langsa 10 Juni 1933.
3. Hendrika Johanna Albarda, geh. Laboean Roeka (S.O.K.) 13 Oct. 1937.

Vbis. Cornelis Albarda, geb. Harlingen 4 Aug. 1796, vrederechter te Leeuwarden en Hindeloopen, daarna kantonrechter ald., lid Sted. Raad van Workum, Gemeenteraad van Leeuwarden en Provinc. Staten van Friesland, † Leeuwarden 25 Febr. 1866, tr. Hindeloopen 14 Mei 1823 Heye Wiggerts, geb. ald. 23 Jan. 1802, † Workum 20 April 1825, dr. van Auke en Jacoba van Barneveld.

Uit dit huwelijk:

1. Jacoba Albarda, geb. Workum 11 Febr. 1824, † Assen 17 Mei 1862, tr. Leeuwarden 7 Juni 1848 George Maynard Tetrode, geb. Harlingen 5 Juli 1822, controleur der belastingen te Assen, wethouder ald., † Assen 25 Nov. 1912, zn. van Pieter en Elisabeth Holden; hij hertr. Assen 13 Maart 1866 Catharina Maria van Bulderen, wed. van Gerard Pieter Servatius.

2. Johannes, volgt Vl.

Vl. Mr. Johannes Albarda, geb. Workum 20 April 1825, jur. doctor, advocaat te Leeuwarden, daarna burgemeester van Franeker, † ald. 28 Juli 1862, tr. Leeuwarden 4 Juni 1851 Alegonda Willemina Johanna Martin, geb. ald. 17 Jan. 1829, † St. Anna Parochie (gem. 't Bildt) 18 Oct. 1856, dr. van Mr. Pieter François en Luutske Reneman.

Uit dit huwelijk:

1. Luutske Albarda, geb. Leeuwarden 26 Febr. 1852, † ald. 11 Juni 1854.

2. Jacoba Heye Albarda, geb. Leeuwarden 14 April 1853, † ald. 9 Juni 1854.

3. Pieter François Albarda, geb. Leeuwarden 29 Dec. 1854, jur. stud. te Leiden, † Montreux 15 Jan. 1876.

4. Cornelis, volgt VII.

VII. Cornelis Alharda, geb. St. Anna Parochie 7 Juni 1856, 2e luit. cav., gepens. 1891, † Bendorf (Duitschl.) 9 Nov. 1895, tr. Deventer 27 Oct. 1880 Johanna Abrahamine Kits van Heijningen, geb. Oudewater 23 Mei 1854, †

's-Gravenhage 21 Sept. 1938, dr. van Ds. George Philip en Johanna Abrahamine Trip.

Uit dit huwelijk:

1. Alegonda Willemina Johanna Albarda, geb. Assen 28 juni 1885, tr. le 's-Gravenhage 4 Sept. 1906 (door echtsch. ontb. Arr. Rb. ald. 26 April 1923) Jacobus Antonie Gijsbertus van Andel, geb. Scheveningen (gem. 's-Gravenhage) 4 Maart 1880, gepens. kolonel en res. kolonel inf., officier Oranje-Nassau, zn. van Gerrit Wouter en Maria Catharina Fieret ['s-Gravenhage] ; tr. 2e N. Wilkinson Smythe. [Kaapstad.].

2. Johanna Abrahamine Albarda, geb. Assen 31 Aug. 1890, tr. 's-Gravenhage 29 Mei 1913 Elbert Waller, geb. Rotterdam 26 Dec. 1876, makelaar in assurantiën te Utrecht, zn. van Ir. Philip Jacob en Maria Elisabeth Tetrode en wedr. van Elisabeth Nicholson Howe. [Utrecht].

B.

IVbis. Mr. Willem Albarda, geb. Ferwerd (Ferwerderadeel) 5 Juli 1764, jur. doctor, advocaat voor het Hof van Friesland, volmacht ten Landdage, lid van het Mindergetal, secretaris van Ferwerderadeel, ontvanger der beschreven middelen en vrederechter te Hallum, lid Sted. Raad van Leeuwarden, † ald. 16 Aug. 1847, tr. St. Anna Parochie ('t Bildt) 3 April 1791 Janke Looxma, geb. Marrum (Ferwerderadeel) 24 Aug. 1767, † Leeuwarden 30 Juni 1850, dr. van Binse Ages en Maaike Rinkhout.

Uit dit huwelijk:

1. Jan, volgt V.

2. Maaike Albarda, geb. Hoogeheintum (Ferwerderadeel) 10 Mei 1791, † Leeuwarden 21 April 1840.

3. Binse, volgt Vbis. (zie blz. 22)

4. Johannes Gerben Albarda, geb. Ferwerd 20 Nov. 1800, † ald. 18 Aug. 1804.

5. Mr. Cornelis Albarda, geb. Ferwerd 8 Maart 1803, jur. doctor, advocaat en procureur te Leeuwarden, rechter Arrond.-rechtbank ald., † Leeuwarden 8 Febr. 1848.

6. Johanna Albarda, geb. Ferwerd 21 Nov. 1808, † Leeuwarden 4 Febr. 1829.

V. Jan Albarda, geb. St. Anna Parochie ('t Bildt 12 Jan. 1792, grietman, later burgemeester van Ferwerderadeel, lid Provinc. Staten van Friesland en notaris te Marrum, † Marrum (Ferwerderadeel) 11 Jan. 1863, tr. Ferwerd (Ferwerderadeel) 27 Mei 1820 Trijntje de Schepper, geb. ald., Harsta-State, 8 Mei 1791, † Leeuwarden 21 April 1840, dr. van Barthold Jan en Adriana Ijsenbeek.

Uit dit huwelijk:

1. Willem Christiaan, volgt VI.

2. Adriana Janke Albarda, geb. Marrum 2.5 Oct. 1822, † Leeuwarden 19 Maart 1891, tr. Ferwerd (Ferwerderadeel) 11 Sept. 1843 Douwe Jan Vincent Baron van Sytzama, geb. Leeuwarden 18 Juli 1816, oud-luitenant cav., burgemeester van Dantumadeel, lid Ridderschap en Provinc. Staten van Friesland, kamerheer in b.d., commandeur Eikenkroon, † Driesum (Dantumadeel), Rinsuma-State, 11 Aug. 1886, zn. van Baron Johannes Galenus en Johanna Lewe tot Aduard.

VI. Mr. Willem Christiaan Albarda, geb. Marrum (Ferwerderadeel) 4 April 1821, jur. doctor, advocaat ald., † Arnhem 2 Oct. 1871, tr. le Zutphen 18 Maart 1850 Anna Odilia Catharina Brantsma, geb. Leeuwarden 24 Aug. 1819, † Marrum 15 Mei 1853, dr. van Mr. Gerardus Samuel en Cornelia Charlotta Barones van Asbeck; tr. 2e Leeuwarden 11 April 1861 Jonkvr. Anna Maria Catharina van Andringa de Kempenaer, geb. St. Anna Parochie ('t Bildt) 25 Aug. 1840, † 's-Gravenhage 22 Dec. 1895, dr. van Jhr. Tjaard Anne Marius Albert en Amelia Gerardina de Schepper.

Uit het eerste huwelijk:

1. Jan Albarda, geb. Marrum 29 Jan. 1851, † Santpoort (gem. Velsen) 7 Jan. 1902.

Uit het tweede huwelijk:

2. Tjaard Anne Marius Albert Alharda, geb. Marrum 22 Jan. 1862, oud-koopman te Rotterdam, oud-planter te Vacaville (Calif.), tr. San Francisco 29 Juli 1897 Elisaheth Mabel Hinds, geh. Seattle (U.S.A.) 12 April 1863, † ald. 15 Febr. 1925, dr. van Summer Bruns en Ellen Mary Andrews. [Seattle (U.S.A.)].

3. Catharina Albarda, geb. Marrum 17 Jan. 1863, tr. Arnhem 21 Mei 1885 Gerard Samuel Izaak Willinge Brantsma, geh. Marssum (gem. Menaldumadeel) 24 Nov. 1861, † Velp (gem. Rheden) 17 Dec. 1917, zn. van Jan Albert en Syhregtina Geertruida Dorothea Martin. ['s-Gravenhage].

4. Amelia Gerardina Albarda, geh. Arnhem 5 Jan. 1867, [Huizum, (gem. Leeuwarderadeel)], tr. Arnhem 15 Maart 1888 Mr. Wiho Bernhardus Buma, geb. Leeuwarden 14 Juni 1861, oud-advocaat en procureur ald., oudlid Gem. raad van Leeuwarderadeel, oud-voorzitter Raad van Beroep voor de Dir. Bel. te Leeuwarden, ridder Oranje-Nassau, zn. van Mr. Bernhardus Jouke en Anna Adriana Sophia Wijckerheld Bisdom. [Marssum (gem. Menaldumadeel)].

Vbis. Mr. Binse Alharda, geh. St. Anna Parochie ('t Bildt) 30 Aug. 1796, jur. doctor, advocaat, deken der Orde van advocaten te Leeuwarden, lid Provinc. Staten van Friesland, lid Dubbele Kamer en lid Tweede Kamer der Staten-Generaal, ridder Nederl. Leeuw, † Leeuwarden 11 Juni 1862, tr. Groningen 21 Juni 1820 Eldina Alegonda Asselina Geertsema, geh. ald. 29 Juli 1793, † Groningen 2 Sept. 1837, dr. van Mr. Johan Herman en Rolina Johanna Emmery.

Uit dit huwelijk:

1. Mr. Willem Albarda, geb. Leeuwarden 6 Juli 1821,

jur. doctor, officier van Justitie Arrond.-rechtbank te Groningen, entomoloog, † Cannstadt (Duitschl.) 7 Febr. 1899, tr. Leeuwarden 26 Juli 1859 Margaretha Henriëtte Cox, geb. Beek (L.) 21 Aug. 1826, † Ginneken 8 Aug. 1891, dr. van Ds. Johan Hendrik Bernard en Margaretha Dieker.

2. Rolina Johanna Albarda, geb. Leeuwarden 13 Oct. 1822, † Haarlem 28 Febr. 1898, tr. Leeuwarden 21 Mei 1852 Mr. Tjepke Mulier, geb. Bolsward 22 Sept. 1815, grietman, later burgemeester van Wonseradeel, rijksadvocaat, directeur-generaal Zuiderzeedijken, † Haarlem 24 Febr. 1883, zn. van Pieter en Margaretha Haitsma, en wedr. van Sijdske Banga.

3. Jeanne Albarda, geb. Leeuwarden 5 Dec. 1823, † ald. 28 Nov. 1913, tr. Leeuwarden 9 Juli 1851 Dr. Magtildus van Staveren, geb. Delfshaven 22 Oct. 1815, theol. doctor, Ned. Herv. predikant te Leeuwarden, † ald. 24 Juli 1900, zn. van Bastiaan en Cornelia Maria Brillenburg.

4. Johan Herman Albarda, geb. Leeuwarden 16 Mei 1825, † ald. 3 Jan. 1826.

5. Mr. Johan Herman Albarda, geb. Leeuwarden 24 Juni 1826, jur. doctor, advocaat, subst.-officier van Justitie Arrond.-rechtbank ald., lid Gedeput. Staten van Friesland, ornitholoog, commandeur Eikenkroon, † Leeuwarden 6 Juli 1898, tr. ald. 12 Jan. 1854 Elisabeth Catharina Wichers Wierdsma, geb. Leeuwarden 5 Oct. 1819, † ald. 1 Juni 1895, dr. van Mr. Pieter Wierdsma en Johanna Elisabeth Wichers.

6. Adelaide Albarda, geb. Leeuwarden 2 Juli 1828, † ald. 30 Mei 1905.

7. Johanna Albarda, geb. Leeuwarden 31 Dec. 1829, † ald. 12 Sept. 1849.

8. Elisabeth Carolina Albarda, geb. Leeuwarden 12 Febr. 1831, † ald. 21 Jan. 1922.

9. Mr. Jan Carel Coenraad Albarda, geb. Leeuwarden 15 April 1832, auditeur-militair Krijgsraad te Atjeh, daar-

na lid Raad van Justitie te Batavia, † ald. 27 Febr. 1878.

10. Binse Albarda, geb. Leeuwarden 30 Oct. 1834, candidaat-notaris ald., † Leeuwarden 22 Maart 1865.

C.

IVter. Horatius Albarda, geb. Ferwerd (Ferwerderadeel) 15 Oct. 1766, notaris te Workum, daarna te Makkum, secretaris en boelgoedsontvanger te Stavoren, † Workum 27 Dec. 1829, tr. Makkum (Wonseradeel) 3 April 1796 Tjeerdje van Sloterdyck, geb. ald. 27 Mei 1773, † Leeuwarden 1 Nov. 1854, dr. van Symon en Magdalena Canter Visscher.

Uit dit huwelijk:

1. Jan, volgt V.

2. Magdalena Canter Albarda, geb. Makkum 2 April 1798, † Leeuwarden 22 Oct. 1880.

3. Simon Cornelis Canter, volgt Vbis. (zie blz. 28)

4. Catharina Maria Albarda, geb. Stavoren 27 Dec. 1802, † 'Leeuwarden 4 Oct. 1884.

5. Johannes Willem Albarda, geb. Stavoren 16 Juli 1805, vertrekt naar N.-Amerika 1848, † waarsch. New-York vóór 1881.

6. Margaretha Carolina Albarda, geb. Stavoren 8 Maart 1808, † Leeuwarden 19 Febr. 1890, tr. Huizum (Leeuwarderadeel) 2 Dec. 1841 Sybrand Witteveen, geb. Metslawier (Oostdongeradeel) 13 Aug. 1802, oud-luitenant ter zee 2e kl., ontvanger Dir. Bel. te Wirdum. † Huizum 29 Oct. 1884, zn. van Mr. Jouwert en Tettje Stapert.

7. Titia Johanna Albarda, geb. Stavoren 30 April 1811, † Leeuwarden 27 Juni 1874.

8. Cornelia Adriana Albarda, geb. Stavoren 5 Dec. 1814, † 'Leeuwarden 6 Oct. 1905.

V. Jan Albarda, geb. Makkum 23 Jan. 1797, notaris te Huizum, daarna te Leeuwarden, † ald. 24 Dec. 1858, tr. Leeuwarden 14 Sept. 1820 Doetje Spoelstra, geb. ald.

15 Juli 1797, † Leeuwarden 12 Mei 1875, dr. van Cornelis en Jeltje Schaap.

Uit dit huwelijk:

1. Tjeerdtje Albarda, geb. Leeuwarden 27 Maart 1821, † Workum 22 Dec. 1887, tr. Leeuwarden 26 Mei 1847 Klaas Tjebbes, geb. Hindeloopen 8 Aug. 1819, burgemeester van Hemelumer Oldephaert en Noordwolde, daarna notaris te Workum, dijkgraaf Waterschap Hemelumer Oldephaert en aanhoorige zeedijken, ridder Oranje-Nassau, † Maarssen 3 April 1898, zn. van Tjebbe Klaas en Catharina Gerlsma.

2. Jeltje Albarda, geb. Huizum 12 Febr. 1823, † Leeuwarden 5 Febr. 1835.

3. Horatius Albarda, geb. Huizum 29 Dec. 1825, † ald. 6 Oct. 1826.

4. Horatius, volgt Vl.

5. Cornelis Albarda, geb. Leeuwarden 20 Aug. 1830, † ald. 20 Maart 1833.

6. Magdalena Canter Albarda, geb. Leeuwarden 11 April 1832, † ald. 28 Mei 1834.

7. Maaike Albarda, geb. Leeuwarden 23 Dec. 1833, † Lochem 8 Jan. 1926. tr. Leeuwarden 12 Febr. 1864 Dr. Pieter Koumans van Dam, geb. ald. 5 April 1835, med. doctor, geneesheer te Leeuwarden, daarna te Lochem, directeur Spaarkas te Leeuwarden, † Lochem 22 Jan. 1899, zn. van Jacob van Dam en Anna Brouwer.

8. Cornelis Albarda, geb. Leeuwarden 13 Maart 1835, † ald. 12 Oct. 1835.

9. Jeltje Magdalena Albarda, geb. Leeuwarden 11 April 1837, † ald. 10 Nov. 1837.

Vl. Mr. Horatius Albarda, geb. Leeuwarden 20 Juli 1828, advocaat, daarna notaris ald., officier Oranje-Nassau, † Leeuwarden 29 Febr. 1904, tr. Groningen 11 Aug. 1855 Trijntje Bouwina Homan, geb. ald. 26 Juli 1830, † Schlangenbad (Duitschl.) 18 Aug. 1890, dr. van Johannes en Heyltje Zeper.

Uit dit huwelijk:

1. Jan, volgt VII.

2. Heiltje Albarda, geb. Leeuwarden 10 Jan. 1859, tr. Leeuwarden 2 Juni 1881 (door echtsch. ontb. Arr. Rb. Breda 18 Jan. 1910) Jhr. Frederik Lambertus Falck, geb. Gouderak 7 April 1853, gepens. luit.-kolonel tit. inf., rentmeester Kroondomein te Oosterhout en Dordrecht, † Rotterdam 20 Mei 1924, zn. van Jhr. Anton Paul Everard en Susanna Cornelia Margaretha Geerling; hij hertr. Rotterdam 30 Aug. 1917 Anna Petronella Adriana Veger. [Amersfoort].

3. Johannes Homan Albarda,, geb. Leeuwarden 13 Juni 1861, oud-directeur Waterleiding te Apeldoorn. [Amsterdam].

4. Doetje Alharda, geb. Leeuwarden 13 April 1863, † Arnhem 12 Febr. 1935, tr. Leeuwarden 30 Juni 1897 Jhr. Mr. Jan Joseph Gockinga, geh. Groningen 11 Jan. 1853, president Gerechtshof te Arnhem, in den Nederl. Adel verheven bij K.B. d.d. 27 Juli 1906, no. 45, † Arnhem 9 Dec. 1923, zn. van Mr. Jan en Jonkvr. Ida Elisabeth Quintus.

5. Nicolaas Tjeerd, volgt VIIbis.

6. Ferdinand Marius Alharda, geb. Leeuwarden 12 Jan. 1870, oud-burgemeester, laatstelijk van Zuidlaren, tr. Haarlem 22 Mei 1906 Catharina Maria Sara van Waning, geb. Hellevoetsluis 11 Aug. 1878, † Zeist 28 Febr. 1938, dr. van Willem Johannes Philippus en Ida Margaretha Wijnanda van der Loeff. ['s-Gravenhage].

VII. Mr. Jan Albarda, geb. Leeuwarden 6 Juni 1856, griffier Kantongerecht te Wijk bij Duurstede, daarna te Apeldoorn, gepens. 1915, † ald. 13 Nov. 1939, tr. Utrecht 22 Oct. 1883 Petronella Arnoldina Florentina van den Broeke, geb. Utrecht 26 Sept. 1859, † Apeldoorn 7 Juli 1934, dr. van Guillam en Anna Jacoha Roelvink.

Uit dit huwelijk:

1. Mr. Horatius Albarda, geb. Huizum (Leeuwardera-

deel) 9 Juli 1881, oud-lid Raad van Justitie te Semarang, tr. Apeldoorn 19 Dec. 1912 Theuntje Cornelia Jacoba Dellevoet, geb. Kesteren 12 Juli 1888, dr. van Johannes Fredericus Cornelis en Jansje Cornelia van Drumpt. [tijd. Apeldoorn.]

2. Anna Jacoba Albarda, geb. Wijk bij Duurstede 12 April 1889, tr. Apeldoorn 6 Maart 1928 Gerrit Graaf Schimmelpenninck, geb. Diepenheim, h. Westerflier, 18 Aug. 1897, burgemeester van Nederhorst den Berg, zn. van Graaf Robert en Jonkvr. Philippina Cornelia van Suchtelen van de Haare. [Hilversum].

3. Guillaume, volgt VIII.

4. Anne Pieter Floris Arnold Jan Albarda, geb. Apeldoorn 5 Juli 1900, oud-burgemeester van Vriezenveen, tr. Arnhem 26 Sept. 1930 (door echtsch. ontb. Arr. Rb. Almelo 25 Sept. 1935) Johanna Meta van Gelein Vitringa, geb. Arnhem 4 Jan. 1905, dr. van Mr. Dr. Martinus en Anna Jacoba Helena de Meijier; zij hertr. 's-Gravenhage 22 Maart 1937 (door echtsch. ontb. Arr. Rb. Haarlem 6 Dec. 1938) Ds. Johannes Christiaan Fritzsche. [Scheveningen].

VIII. Guillaume Alharda, geb. Doorn 3 Sept. 1893, kapitein Kon. Marechaussée, tr. Valkenburg 12 Mei 1921 Elisabeth Hortense Leopoldine Maria König, geb. Zutphen 14 Mei 1897, dr. van Ir. Adrianus Antonie Henri Willem en Johanna Maria de Bruyn. [Amsterdam].

Uit dit huwelijk:

Willem Karel Albarda, geb. Amsterdam 11 Sept. 1924.

VIIbis. Nicolaas Tjeerd Albarda, geb. Leeuwarden 27 Juni 1865, candidaat-notaris, oud-directeur Alg. Friesche Hypotheekbank ald., tr. Leeuwarden 18 Mei 1898 Catharina Geertruid Hora Adema, geb. Huizum (Leeuwarderadeel) 4 Sept. 1873, † 's-Gravenhage 23 Oct. 1936, dr. van Epke en Pietronella Helena Cornelia Palverda. ['s-Gravenhage].

Uit dit huwelijk:

1. Pietronella Helena Cornelia Albarda, geb. Leeuwarden 25 Aug. 1901, fr. le 's-Gravenhage 5 Juni 1923 (door echtsch. ontb. Arr. Rb. 's-Gravenhage 16 Dec. 1930) Mr. Lucas Rijken, geb. Rotterdam 12 Oct. 1898, oud-referendaris tiemeente-secretarie van 's-Gravenhage, kassier te Amsterdam, zn. van Obbo Lucas Hendrik en Geertruida van den Arend [Amsterdam] ; tr. 2e 's-Gravenhage 27 April 1934 Dirk Tutein Nolthenius, geb. Delft 15 Sepr. 1893, afd. chef N.V. Calvé te Delft, zn. van Dr. Jan Rudolph en Maria Augusta Cordes. ['s-Gravenhage].

2. Horatius, volgt VIII.

VIII. Dr. Horatius Albarda, geb. Leeuwarden 28 Febr. 1904, jur. doctor, administrateur Generale thesaurie Dept. van Finantiën, tr. 's-Gravenhage 10 April 1928 Jonkvr. Paula Volckera van Beresteyn, geb. Veendam 10 Aug. 1904, dr. van Jhr. Mr. Dr. Eltjo Aldegondus en Julia Carolina Frowein. [Wassenaar].

Uit dit huwelijk:

1. Julia Carolina Albarda, geb. Hilversum 4 Febr. 1929.

2. Helena Maria Alharda, geh. 's-Gravenhage 25 Maart 1931.

3. Paula Volckera Alharda, geh. 's-Gravenhage 13 April 1933.

4. Nicoline Catherina Albarda, geb. 's-Gravenhage 25 Juli 1934.

5. Eldina Aldegonde Elisabeth Albarda, geb. Wassenaar 19 Jan. 1939.

Vbis. Symon Cornelis Canter Albarda, geb. Makkum 12 Juli 1800, lakenkooper te Leeuwarden! † ald. 19 Jan. 1873, tr. Leeuwarden 27 Mei 1835 Maria Gorter, geb. ald. 1 Dec. 1808, † Leeuwarden 23 Juli 1873, dr. van Gerrit Wopkes en Dieuwke Blok.

Uit dit huwelijk:

1. Gerrit Gorter Albarda, geb. Leeuwarden 4 Nov. 1836, koopman ald., † Leeuwarden 28 Maart 1903.

2. Horatius, volgt VI.

3. Cornelis, volgt VIbis. (zie blz. 30).

4. Jan Albarda, geb. Leeuwarden 26 Maart 1842, vertrekt naar N.O.-Indië 9 Mei 1871.

5. Dieuwke Albarda, geb. Leeuwarden 30 Oct. 1845, † ald. 14 Jan. 1906, tr. Leeuwarden 22 Juni 1872 Thomas Ottema, geb. ald. 11 Oct. 1835, koopman te Leeuwarden, † ald. 24 Dec. 1899, zn. van Oene en Doetje van Kammen.

6. Tjeerdtje Albarda, geb. Leeuwarden 24 April 1845, † ald. 22 Dec. 1899.

7. Wopke, volgt VIter. (zie blz. 31).

8. Elisabeth Albarda, geb. Leeuwarden 20 Febr. 1851, † ald. 11 April 1923.

VI. Horatius Albarda, geb. Leeuwarden 15 Juli 1838, kleermaker en lakenkooper ald., † Leeuwarden 19 Mei 1886, tr. ald. 11 Mei 1869 Eelkjen Tönjes, geb. Leeuwarden 10 Aug. 1847, † ald. 7 Mei 1891, dr. van Johan Willem en Geertruida Beugelaar.

Uit dit huwelijk:

1. Maria Albarda, geh. Leeuwarden 21 Maart 1870, † ald. 8 Sept. 1870.

2. Maria Albarda, geb. Leeuwarden 2 Dec. 1872, † ald. 11 Nov. 1893.

3. Johan Willem Albarda, geb. Leeuwarden 25 Juni 1875, † ald. 22 April 1877.

4. Johan Willem, volgt VII.

5. Geertruida Albarda, geh. Leeuwarden 27 Juni 1879, † ald. 6 Dec. 1880.

VII. Ir. Johan Willem Albarda, geb. Leeuwarden 5 Juni 1877, werkt. ing., oud-leeraar H.B.S. te Almelo en 's-Gravenhage, oud-directeur Gem. Arbeidsbeurs te Amsterdam,

lid Tweede Kamer der Staten-Generaal, lid Provinc. Staten van Z.-Holland, oud-wethouder van 's-Gravenhage, minister van Waterstaat, tr. le Delft 23 Dec. 1903 Anna Brals, geb. Assen 5 Juli 1874, lid Provinc. Staten van Z.-Holland, † 's-Gravenhage 5 Nov. 1329, dr. van Jan en Grietje Boer; tr. 2e 's-Gravenhage 5 Jan. 1931 Hiltje Ebkje Tibo, geb. Leeuwarden 16 Jan. 1884, dr. van Nicolaas en Ebkje Geerts Schuurmans. ['s-Gravenhage].

Uit het eerste huwelijk:

1. Maria Albarda, geh. 's-Gravenhage 21 Nov. 1907, Rom. litt. docta., tr. ald. 14 Sept. 1934 Andries Johannes Willem Kaas, geb. Alkmaar 5 Febr. 1908, arts, geneesheer te Schaarsbergen (gem. Arnhem), zn. van Willem en Anna Geertruida Maria Buys. [Schaarsbergen].

2. Jan Horatius, volgt VIII.

VIII. Ir. Jan Horatius Albarda,. geb. 's-Gravenhage 7 Juni 1910, bouwk. ing. en architect te Rotterdam, tr. 's-Gravenhage 31 Jan. 1938 Mr. Elske van der Veen, geb. Bandoeng 5 Oct. 1909, dr. van Geert en Helena van Eck. [Rotterdam].

Uit dit huwelijk:

Karen Helene Albarda, geb. Rotterdam 24 Oct. 1939.

VIbis. Cornelis Alharda, geb. Leeuwarden 1 April 1840, apotheker ald., † Leeuwarden 22 Jan. 1911, tr. ald. 12 Aug. 1874 Cornelia Johanna Brouwer, geb. Leeuwarden 2 Nov. 1845, † ald. 8 Juli 1919, dr. van Petrus en Sara Habbema.

Uit dit huwelijk:

1. Simon Cornelis, volgt VII.

2. Pieter, volgt VIIbis.

VII. Simon Cornelis Albarda, geb. Leeuwarden 3 Aug. 1875, apotheker ald., † Leeuwarden 2 Jan. 1926, tr. Tiel 10 Aug. 1909 Adriana Maria Petronella Baert, geh. ald. 29 Aug. 1885, dr. van François Pieter en Maria Blok. [Tiel.].

Uit dit huwelijk:

1. François Pieter Cornelis Albarda, geb. Leeuwarden 19 Mei 1911, werkzaam bij Organon Laboratories te Londen. [‘Londen.].

2. Cornelis Simon Adriaan Albarda, geb. Leeuwarden 26 Mei 1916, ambtenaar Gemeente-secretarie te Lienden. [Drumpt (gem. Wadenoyen)].

VIIbis. Pieter Albarda, geb. Leeuwarden 5 Juni 1881, oud-kapitein landweer, gedipl. werktuigkundige; eigenaar autobedrijf te Leeuwarden, † ald. 28 Maart 1935, tr. Leeuwarden 25 Febr. 1913 Trijntje Gezine van der Vegte, geb. ald. 25 Juni 1881, dr. van Wilhelm Frederik en Rijntje Nijdam. [Leeuwarden.],

Uit dit huwelijk:

Cornelis Pieter Albarda, geb. Leeuwarden 3 Juli 1917, automobielhandelaar en garagehouder. [Leeuwarden].

VIter. Wopke Albarda, geb. Leeuwarden 25 Oct. 1847, kleermaker en lakenkoopman ald., † Leeuwarden 1 Jan. 1919, tr. ald. 25 Juni 1878 Cornelia Henriëtte Wachtels, geb. Bussum 6 Aug. 1850, † Utrecht 12 Sept. 1935, dr. van Gerrit Cornelis en Cornelia Meyer.

Uit dit huwelijk:

1. Johann Heinrich Wilhelm, volgt VII.

2. Cornelia Albarda, geb. Leeuwarden 21 Juni 1880, † ald. 24 Jan. 1883.

3. Cornelia Albarda, geb. Leeuwarden 28 Maart 1883, † ‘s-Gravenhage 17 Jan. 1934, tr. Leeuwarden 22 Dec. 1908 Johannes Antonius Arnoldus van den Bergh, geb. Utrecht 17 Febr. 1882, ambtenaar Raad van Toezicht op de Spoorwegdiensten te ‘s-Gravenhage, zn. van Karel Engardus Gerard en Maurite Anne Marie Picard. [‘s-Gravenhage].

VII. Johann Heinrich Wilhelm Albarda, geb. Leeuwarden 24 Juni 1879, kleermaker en lakenkooper ald., later werkzaam bij de belastingen te ‘s-Gravenhage, thans

journalist te Amsterdam, tr. Leeuwarden 9 Juli 1908 Adriana Johanna van den Bergh, geb. Utrecht 19 Nov. 1879, dr. van Karel Engardus Gerard en Maurite Anne Marie Picard. [Amsterdam].

Uit dit huwelijk:

1. Maurite Albarda, geb. Leeuwarden 3 Mei 1910.
2. Ellen Albarda, geb. 's-Gravenhage 5 Dec. 1917.

Bewerkt naar „Geslacht-Register van de Familie Albarda" door C. D.-S.

VAN DAM VAN ISSELT.

Protestant. Amersfoort.

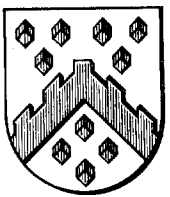

Wapen: In goud- een loodrecht gekanteelde, verlaagde roode keper met vijf kanteelen, vergezeld van tien blokken van hetzelfde, boven twee maal 2 en 1, beneden 1, 2 en 1. Helmteeken: een uitkomende gouden griffioen, rood-getongd en -genageld. Dekkleeden: goud en rood. Schildhouders: twee gouden griffioenen, rood-getongd en -genageld.

Inleiding.

Voor de samenstelling van dit artikel is een dankbaar gebruik gemaakt van en zijn van III af gevolgd de vele gegevens, die Luit.-tien. b.d. W. E. van Dam van Isselt ons heeft verschaft, en van zijn artikel in „de Nederlandsche Leeuw" 1939, kol. 388 en vlg. Wij zijn het met den schrijver eens, dat het laatste woord omtrent de allereerste generatiën van dit geslacht nog niet is gezegd. In afwachting van de resultaten van verdere nasporingen, meenen wij, dat er aanwijzingen zijn om de Stamreeks te laten aanvangen met Peter Willemsz, schepen te Amersfoort, alhoewel nog niet voldoende vaststaat, dat Willem van Dam zijn zoon is. Het feit echter, dat diens zoon Peter in 1531 zegelt met hetzelfde wapen, dat Peter Willemsz in 1459 en 1475 gebruikte, en dat sindsdien door het geslacht van Dam wordt gevoerd, wijst op een nauwe familierelatie, vermoedelijk op die van kleinzoon en

grootvader; het is evenwel ook mogelijk, dat Willem van Dam de schoonzoon van Peter Willems is geweest. Dit wapen vertoont een getinneerde keper op een veld met blokken bezaaid, dat veel overeenkomst vertoont met het zegel, hetwelk tevoren (o.a 1452) reeds werd gevoerd door Willem en Goud Lamberts (zie Navorscher 1914, bl. 359, en A. F. v. Beurden, Schepenzegels in het Amersfoortsche Gemeentearchief 1933).

Genealogie.

I. Peter Willamsz., geb. vóór 1429, schepen van Amersfoort 1459, '71, '73, '75 en '80, gegoed in De Slaag 1482, † vóór 17 Febr. 1500, tr. N. N., † waarsch. eerste halfjaar 1480.

II. Willam van Dam, geb. vóór of in 1450, raad van Amersfoort 1476, schepen 1483, † na 29 Jan. 1526, tr. le ald. omstr. 1475 Jut(te) N., † tusschen 20 Dec. 1489 en 18 Nov. 1494; tr. 2e Amersfoort (huw. voorw. 17 Febr. 1500) Beyeraet van Isselt, houdster van het Hollandsche leen Isselt bij Amersfoort 16 Nov. 1506, † 1525 of '26, dr. van J(oh)an (Carman) van Isselt, heer van Isselt 1462 en Jacoba Bot(h) Volckendr.

Uit een eerder huwelijk een dochter:

1. Willem van Dam, vermeld in 1495.

Uit het tweede huwelijk:

2. Peter, volgt III.

3. Maria van Dam, geb. Amersfoort'in of na 1502, † na 30 Jan. 1585, tr. ald. vóór 28 Maart 1535 Jacob van Westrenen, raad, schepen, cameraar en burgemeester van Amersfoort, † waarsch. 1558, zn. van Jan en Rutgera van Bvler.

4. Willam van Dam, vermeld 12 Febr. 1535, tr. Margariet van der Burch (Verburgh), met haar man vermeld 2 Febr. 1586.

III. Peter van Dam, geb. Amersfoort einde 1500, raad, vijve, schepen en cameraar ald., houder van het Hol-

landsche leen Isselt 1526, † voor 22 Oct. 1554, tr. voor of in 1529 Marytgen (Maria) Verburgh, † waarsch. vóór 17 Juli 1550, dr. van Geryt Gerytsz. en Splyntergen N.

Uit dit huwelijk:

1. Wyllam, volgt IV.

2. Johanna van Dam [1]), geb. Amersfoort vóór 4 Maart 1532, regentes St. Nicolaas- of Burgerweeshuis ald., laatst vermeld 3 Dec. 1595, tr. Amersfoort tusschen 2 Dec. 1561 en 30 Maart 1566 Harmen van Dompselaer, geb. Amersfoort 1534, raad, schepen, vijve en burgemeester ald., waarsch. notaris 1601, begr. Amersfoort (St. Jorisk.) 6 Mei 1607, zn. van Anthony en Margriet Lodewyx Hendriksdr.

3. Beyeraet van Dam [1]), geb. Amersfoort na 5 Maart 1532, tr. vóór 5 Maart 1558 Daem Jansz., korenkooper, poorter van Amsterdam, nog vermeld met zijn vrouw 30 Maart 1566.

4. Margaretha (Grietghen) van Dam, geb. Amersfoort in of na 1533, vermeld 1550 en '67, tr. vóór 13 Jan. 1555 Anthony Bortsz. (Bertsz.) de Goyer, nog vermeld 5 Jan. 1561.

5. Peter, volgt IVbis.

6. Willamtgen (Dammitgen) van Dam, geb. Amersfoort omstr. 1550, vermeld 1556 tot 1622.

IV. Wyllam (Willem) van Dam, geb. Amersfoort omstr. 1530, houder van het Hollandsch leen Isselt, raad te Amersfoort, † 1576, tr. ald. voor 20 Dec. 1557 Maria Freys van Dolre, † Amersfoort tusschen 30 Sept. 1584 en 29 Mei 1593, dr. van jonker Aert (Aernt) en Antonia Bot(h) van Scherpenzeel.

Uit dit huwelijk:

1. Jacob van Dam, geb. Amersfoort 1563, beleend met het Hollandsch leen Isselt 1577, raad, schepen en came-

[1]) Volgorde omgekeerd aan die van Ferwerda, op grond van stukken van de Weeskamer van Amersfoort.

raar te Amersfoort, rent- en thinsmeester van de Malen (Hoogland) ald., † waarsch. 1647, tr. vóór 3 Nov. 1593 Margaretha Anthonisdr. Dyer, † tusschen 12 Sept. 1626 en 8 Nov. 1634.

2. Antonia van Dam, geb. Amersfoort, † Rhenen, begr. ald. 27 Juli 1640, tr. Johan (Jan) Toll, secretaris van Rhenen, rentmeester St. Agnietenconvent ald., † omstr. 1611.

3. Arnolda van Dam, geb. Amersfoort, vermeld sedert 1605, † vóór 9 Aug. 1635, tr. ald. na 12 Febr. 1608 Cornelis van Pteenbeeck.

IVbis. Peter van Dam, geb. Amersfoort 1548, raad, schepen, cameraar en burgemeester ald., lid Staten van Utrecht en lid Gedeput. Staten, heemraad van De Slaag, † Amersfoort vóór 19 Aug. 1624, tr. le vóór 1583 Aeltgen Foutten (Foeyt); tr. 2e Utrecht (St. Nicolaask.) 27 Dec. 1590 Digna van Leemput, geb. ald. tusschen 28 Maart en 5 April 1553, † Amersfoort tusschen 11 Oct. 1599 en 2 Jan. 1600, dr. van Jan Jacobszn. en Catharina Willem Claesznsdr. (van) Voorn(en).

Uit het eerste huwelijk:

1. Weemgent van Dam, ged. Amersfoort (St. Jorisk.) 13 Jan. 1583, † waarsch. jong.

Uit het tweede huwelijk:

2. Peter, volgt V.

3. Willem, volgt Vbis. (zie blz. 39).

4. Jan van Dam, vermeld 18 Mei 1605, † waarsch. jong.

V. Dr. Peter van Dam, geb. Amersfoort medio 1593, med. doctor, geneesheer, raad en schepen ald., daarna stadsgeneesheer te Utrecht, † tusschen 1663 en '61[1]), tr. le

[1]) Volgens Ferwerda Febr. 1663; bevestiging hiervan werd niet gevonden, wèl wordt het oudste kind 2 Febr. 1663 te Utrecht begraven. Vermoedelijk is deze datum boven den naam der dochter gesteld en later hij den vader aangehaakt.

Amersfoort 16 Jan. 1616 Catharina Poeyt, geb. ald., † Utrecht Sept. 1636, begr. ald. (St. Catharinak.), dr. van Dr. Jacob en Mechteld van Ommeren; tr. 2e Zeist 19 Nov. 1637 Henrica Ploos van Amstel, geb. Utrecht na 1590, † ald. 14 Nov. 1659, begr. ald. (Jacobik.), dr. van Gerrit Ploos en Catharina van Leeuwen, en wed. van Dirck Strick.

Uit het eerste huwelijk:

1. Digna van Dam, ged. Amersfoort (St. Jorisk.) 1 Juni 1617, † Utrecht, begr. ald. (Regulierenk.) eind Jan. 1663.

2. Mr. Johan van Dam, geb. Amersfoort 1617, advocaat voor de Hoven van Holland en van Utrecht, lid Raad van Justitie te Batavia, majoor-commandant van het kasteel ald., extra-ordinaris raad van Indië, commandeur van de retourvloot 1666-'67, † Constantinopel 27 Aug. 1677, begr. ald. (Europ. kerkhof).

3. Jacob, volgt VI.

4. Pieter van Dam, geb. 1626, woont bij zijn vader te Utrecht 1643, kapitein en kolonel in Spaanschen dienst, † ongehuwd vóór 7 Juli 1694.

5. Elisabeth van Dam, geb. 1626, wordt R.K., geestelijke juffer aan de Marieplaats te Utrecht, begr. ald. (St. Nicolaask.) 4 Jan. 1711.

6. Mechteld van Dam, geb. 1628, wordt R.K., geestelijke juffer aan de Marieplaats te Utrecht, begr. ald. (St. Nicolaask.) 26 Febr. 1711.

7. Willem, volgt VIbis. (zie blz. 38).

8. Mr. Jacob van Dam (de jongere), geb. Utrecht kort vóór 29 Sept. 1629, advocaat voor den Hoogen Raad van Holland en Zeeland en het Hof van Holland, secretaris Directie Levantschen handel te Amsterdam, consul te Smyrna, † Utrecht 22 Maart 1709, begr. ald. (St. Nicolaask.)

Vl. Mr. Jacob van Dam (de oudere), ged. Amersfoort (St. Jorisk.) 27 Oct. 1618, advocaat voor het Hof van

Utrecht, procureur-generaal, daarna raad-ordinaris, geschorst en vervangen 1673/4 (door den Prins), † Vianen Jan. 1709, tr. Doorn 12 Mei 1646 Maria Soest van Nyvelt, † Utrecht en begr. (kapel van het Duitsche Huis) 21 Oct. 1667, dr. van Gerard Willemsz. (van) Soest, heer van den Omloop van St. Marie te Utrecht, en Jonkvr. Jacomina van Zuylen van Nyvelt.

Uit dit huwelijk:

1. Peter Geraert van Dam, ged. Utrecht (Domk.) 4 Febr. 1647, heer van den Omloop van St. Marie ald., † Utrecht 15 Mei 1692 en begr. ald. (St. Nicolaask.)

2. Iacob Amelis van Dam, ged. Utrecht (Jacobik.) 18 Juli 1648, wordt R.K. 1670, priester in het Karthuizerklooster te Antwerpen, treedt uit die orde 1686, † waarsch. Utrecht 19 Dec. 1728.

3. Willem Frederic van Dam, ged. Utrecht (Jacobik.) 7 Nov. 1649, vergezelt zijn oom Mr. Jacob de jongere naar Smyrna, † Constantinopel 12 Sept. 1670, begr. ald. (Europ. kerkhof).

4. Jaco(b)mina Catharina van Dam, geb. na 1650 † Vianen 24 Sept. 1714, tr. waarsch. na 1669 Willem van Boucholt (Boeckholt), majoor van een regiment dragonders, † Vianen tusschen 18 Nov. 1703 en 21 Jan. 1704.

Vlhis. Mr. Willem van Dam, geb. Utrecht omstr. 1628, advocaat ald., vertrekt naar N.O.-Indië, komt te Batavia 1654, † N.O.-Indië vóór medio 1693, tr. Doorn Mei 1649 Anna Marya Scheffer, † N.O.-Indië vóór medio 1693, dr. van Hans (Jan) Jurriaen en Maria van Drongen, en wed. van Jonker Olivier van Utenhoven.

Uit dit huwelijk:

1. Hans (Johan) Jeurjen van Dam ged. Utrecht (Domk.) 21 Febr. 1650, † vóór 18 Oct. 1654.

2. Johan Jeuriaen van Dam, geb. op zee, ged. Batavia (Holandsche k.) 18 Oct. 1654, † N.O.-Indië omstr. 1693.

Vbis. Mr. Willem van Dam, ged. Amersfoort (St. Jorisk.) 12 Maart 1596, schepen en burgemeester van Amersfoort, lid Gedeput. Staten van Utrecht, † Leiden 16 Juni 1673, begr. ald. (St. Pietersk.), tr. le Amersfoort 31 Dec. 1620 Elysabeth Poeyt van Overryn, † ald. 15 Oct. 1621, dr. van Dr. Jacob en Mechteld van Ommeren; tr. 2e 's-Gravenhage 25 Oct. 1628 Johanna Hogerbeets, geb. omstr. 1602, † Leiden 10 April 1673, dr. van Mr. Rombout en Hillegonda Wenssen van Swijndrecht.

Uit het eerste 'huwelijk:

1. Peter, volgt Vl.

Uit het tweede huwelijk:

2. Digna van Dam, geb. Aug. 1629, † Leiden 12 Juni 1694, begr. ald. (St. Pietersk.), tr. Amersfoort 21 Aug. 1660 Mr. Nicolaas van Leeuwen, geb. Leiden 1626, † ald. 7 Febr. 1668, begr. ald. (St. Pietersk.), zn. van Claes Jacobsz. en Johanna van der Beeck.

3. Mr. Rombout van Dam, geb. Utrecht Aug. 1630, advocaat voor den Hoogen Raad van Holland en Zeeland, secretaris Directie Levantschen Handel te Amsterdam, † Westminster (graafsch. Middlesex) 16 Nov. 1661, begr. ald. (St. Clementk.)

4. Maria Elisabeth van Dam, † Utrecht 22 Febr. 1690, begr. ald. (Msriak.), tr. Amersfoort 18 Oct. 1664 Mr. François van Bergen, geb. Amsterdam, raad ordinaris Hof van Utrecht, † 12 Sept. 1708, begr. ald. (Mariak.), zn. van François en Aleth Meerman.

5. Hillegonda van Dam, † Amersfoort 10 Oct. 1658.

Vl. Mr. Peter van Dam, geb. Amersfoort 8 Oct. 1621, advocaat voor de Hoven van Holland en van Utrecht, #bewindhebber, daarna advocaat (secretaris) O.I.C., waarvan hij de geschiedenis van 1595 tot 1700 [1]) schrijft,

[1]) Komt sedert 1927 deel na deel uit in 's Rijks Geschiedkundige Publicatiën, bewerkt door Dr. F. W. Stapel.

† Amsterdam 17, begr. ald. (Oude k.) 22 Mei 1706, tr. le 's-Gravenhage 3 Maart 1648 Lydia van Segwaert, geb. Dordrecht Juli 1621, † Utrecht 25 Oct. 1663, begr. ald. (Domk.), dr. van Mr. Bartholomaeus en Adriana van Craeyesteyn; tr. 2e Amsterdam 26 Oct. 1668 Anna Hasselaer, ged. ald. (Nieuwe k.) 5 April 1626, † Amsterdam 19 Jan. 1689, dr. van Nicolaes en Sara Wolphaerts van Diemen, en wed. van Marten Ruychaver van Loon.

Uit het eerste huwelijk:

1. Adriana van Dam, geb. Amsterdam 27 Dec. 1648, † ald. 5 Mei 1711, tr. Watergraafsmeer 30 April 1690 Mr. Karel Rudolph van Kuffeler, geb. Amsterdam 4 Maart 1644, schepen en heemraad van de Diemermeer, bewindhebber O.I.C., resident van den Keurvorst van Brandenburg, † Diemen 8 Aug. 1702, zn. van Gilles en Magdalena van Gheel, en wedr. van Helena de Blocq.

2. Elisabeth van Dam, geb. Amsterdam 13 Juli 1650, † Leiden 22 Oct. 1672.

3. Willem, volgt VII.

4. Bartholomeus van Dam, geb. Amsterdam 15 Aug. 1656, † ald. 11 April 1657.

5. Johanna van Dam, geb. Amsterdam 16 Jan. 1658, † ald. 1 Jan. 1659.

6. Johanna van Dam, geb. Amsterdam 3 Sept. 1660, † ald. 11 Nov. 1660.

7. Bartha Johanna van Dam, geb. Amsterdam 11 Nov. 1662, † Delft 22 Juli 1747, tr. Amsterdam 10 Juli 1696 Mr. Nicolaes Boogaert, heer van Beloys, geb. Delft 26 Dec. 1662, bewindhebber O.I.C., veertigraad, schepen en burgemeester van Delft, † ald. 10 Mei 1746, zn. van Mr. Adriaan, heer van Beloys, en Anna Briell van Welhouck, en wedr. van Anna Cecilia Boogaert van Alblasserdam.

VII. Mr. Willem van Dam, geb. Amsterdam 26 Dec. 1652, tweede advocaat (secretaris) en bewindhebber

O.I.C., beleend met het Hollandsche leen Isselt, † Amsterdam 17 April 1713, begr. (Oude k.), tr. ald. 10 Febr. 1682 Brechien (Bregitta) Graafland. geb. Amsterdam 20 April 1661, † ald. 29 Juni 1710, dr. van Cornelis en Clara van de Venne.

Uit dit huwelijk:

1. Clara Elysabeth van Dam, geb. Amsterdam 19 Nov. 1682, † ald. 6 Oct. 1755, tr. Amsterdam 25 Oct. 1734 Ds. Johan Costard de la Moraisiere, geb. Caen (Frankr.) 6 Dec. 1668, predikant te Wassenaar, Wezel, Dordrecht en te Amsterdam 1715, † ald. 13 Oct. 1758, zn. van Marin Costard de Vaurecent de la Moraisiere en Catharina Carbonnel, en wedr. le van Catharina Elisabeth Alemeyer; 2e van Margaretha Eelbo.

2. Mr. Pieter van Dam, geb. Amsterdam 20 Dec. 1683, houder van het Hollandsche leen Isselt, † Utrecht 20 Juni 1721.

3. Lidia Adriana van Dam, geb. Amsterdam 21 Aug. 1685, † Delft 2 Juli 1747.

4. Mr. Cornelis van Dam, geb. Amsterdam 29 Mei 1687, † ald. 22 Aug. 1711.

5. Jacob van Dam, geb. Amsterdam 11 Dec. 1688, kanunnik van het Kapittel ten Dom te Utrecht, houder van het Hollandsche leen Isselt, † Nigtevecht, h. Oost Vegt, 7 Jan. 1733.

6. Willem, volgt VIII.

7. Jan van Dam, geb. Amsterdam 25 Aug. 1691, † ald. 22 April 1692.

8. Karel van Dam, geb. Amsterdam 16 Nov. 1692, koopman ald., kassier der Geoctroyeerde Societeit van Suriname en der W.I.Comp., schepen van Weesperkarspel, † Amsterdam 20 Oct. 1753.

9. Bregitta van Dam, geb. Amsterdam 13 Jan. 1698, † ald. 27 Sept. 1725.

VIII. Mr. Willem van Dam, heer van Pijlsweerd, geb. Amsterdam 1 Maart 1690, raad, schepen en ontvanger

ald., houder van het Hollandsch leen Isselt, † Utrecht 11 Maart 1778, begr. Jacobik. onder een graftombe, tr. ald. (Fransche k.) Elisabeth Pit, geb. Cassem (Cassima)-basar (Bengalen) 21 Nov. 1684, † Utrecht 2 Mei 1748, dr. van Johan en Margaretha Ruysch.

Uit dit huwelijk:

1. Brigitta Margaretha van Dam, geb. Utrecht 25 Jan. 1715, † Arnhem 1 Febr. 1785, tr. Utrecht 1 Juni 1751 Mr. Jan Grothe, geb. Zutphen 7 Juli 1704, advocaat voor den Hove van Gelderland, secretaris van Arnhem, † ald. 4 Oct. 1775, zn. van Jacob en Margaretha Pit.

2. Willem Laurens van Dam, geb. Utrecht 3 Juni 1716, † ald. 7 Juli 1718.

3. Clara Elisabeth van Dam, geh. Utrecht 18 Juni 1717, † ald. 10 April 1790, begr. Jacobik., tr. Utrecht 5 April 1746 Laurens Grothe, geb. Arnhem 1 Oct. 1708, onderkoopman O.I.C., resident en opperhoofd van Tegal 1737-'43, bewindhebber W.I.C., † Utrecht 28 Oct., hegr. ald. (Jacobik.) 2 Nov. 1787, zn. van Jacob en Margaretha Pit, en wedr. van Johanna van Haeften.

4. Jan Jacob van Dam, geh. Utrecht 21 Mei 1718, † ald. 22 Juli 1718.

5. Willem Adriaan, volgt IX.

6. Jacob, volgt IXbis. (zie blz. 43).

IX. Willem Adriaan van Dam, geb. Utrecht 19 April 1719, sous-lieutenant te paard, † Groningen 5 Jan. 1757, tr. ald. 24 Dec. 1747 Catharina Ter Pelkwijk, geb. Groningen 2 Juni 1726, † ald. 22 Juli 1804, dr. van Jan en Ida Aldegonda Blen(c)ke.

Uit dit huwelijk:

1. Wilmmina Elisabeth van Dam, geb. Groningen 9 Febr. 1748, † ald. 1 April 1748.

2. Mr. Jan Willem van Dam, geb. Zwolle 6 Dec. 1749, † Annerveen (gem. Anlo) 4 Jan. 1817.

3. Willem Gerhard van Dam, geb. Deventer 21 Febr. 1751, student te Groningen, † ald. 13 Juni 1775.

4. Ida Alegonda van Dam, geb. Eelde 25 Sept. 1752, † Sneek 1 Juni 1753.

5. Jacoba (Aletta Francina) van Dam, geb. Sneek 5 Maart 1755, † Groningen 13 Aug. 1824, tr. Scharmer (gem. Slochteren) 31 Mei 1779 Mr. Jan Hindrik Louis Piccardt, heer van de beide Harksteden, geb. Slochteren, h. Fraeylemaborg, 20 Mei 1756, lid Provinc. Rekenkamer, gecommitteerd raad der Ommelanden, † Harkstede (gem. Slochteren), h. Petit Martin, 16 Dec. 1807, zn. van Henric Occo, heer van Slochteren, Kolham en de Ruiten en de beide Harksteden, en Henrica Johanna Piccardt.

6. Mr. Pieter Jan Willem Adriaan van Dam, geb. Paterswolde 7 Febr. 1757, lid Gezworene Meente te Groningen, † Hoogezand 14 Sept. 1834.

IXbis. Jacob van Dam, heer van Isselt en Pijlsweerd, geb. Utrecht 25 April 1720, raad, schepen en cameraar ald., ontvanger van de Provincie, ordinaris gecommiteerde voor Utrecht, † Utrecht 4 Sept. 1783, begr. ald. (Jacobik. onder de familiegraftombe), tr. Schiedam 12 Maart 1757 Aletta Francina Buyk, geb. Padang 10 Nov. 1726, † Utrecht 25 Dec. 1803, begr. ald. (Jacobik.), dr. van Edmond en Maria van Heurn.

Uit dit huwelijk:

1. Willem, volgt XI.

2. Willem Emond Buyk van Dam, tweeling met voorgaande, geb. Utrecht 9 Nov. 1757, † ald. 6 Jan. 1758.

3. Laurentia Clara Elisabeth van Dam, vrouwe van Pijlsweerd, geb. Utrecht 12 Aug. 1760, † Neerbosch, h. Leuvenhof, 13 Oct. 1832, tr. Utrecht 25 Juni 1782 Jhr. Mr. Willem Engelen, geb. Arnhem 3 April 1754, schepen in het Rijk van Nijmegen, raad en schepen van Nijmegen, lid Dubbele Kamer der Staten-Generaal 1815, verheven in den Nederl. adel bij K.B. d.d. 20 Febr. 1816, no. 66,

† Nijmegen 2 Febr. 1837, zn. van Mr. Willem en Nalida Johanna Brantsen.

X. Mr. Willem van Dam, heer van Isselt, geb. Utrecht 9 Nov. 1757, raad en schepen van Utrecht, lid van de pretense Statenvergadering 1787, lid Departementaal bestuur van Utrecht, raad en wethouder-plaatsvervanger te Utrecht, † ald. 10 Jan. 1832, begr. in de kapel van Isselt, tr: Utrecht 16 Aug. 1784 Geertruida Elisabeth Nahuys, geb. Goes 13 April 1761, † Utrecht 24 Jan. 1823, dr. van Willem Adriaan en Anna Cornelia Zoutmaat.

Uit dit huwelijk:

1. Jacob, volgt XI.

2. Anna Cornelia van Dam van Isselt, geb. Utrecht 13 Oct. 1786, † ald. 2 Mei 1859, tr. Utrecht 10 Mei 1807 Jhr. Mr. Gerard Cornelis Wttewaall van Stoetwegen, geb. ald. 10 Mei 1780, agent van 's Rijks kas te Zwolle, verheven in den Nederl. adel bij K.B. d.d. 4 Sept. 1841, no. 80, † Utrecht 15 Dec. 1863, zn. van Ferdinand, heer van Stoetwegen en Catharina Cornelia van Voorst.

3. Cornelis Jan, volgt XIbis. (zie blz. 47).

4. Clara Wilhelmina van Dam van Isselt, geb. Breda 9 Juli 1792, † Utrecht 13 April 1810.

5. Dochter, doodgeb., tweelinge met voorgaande.

6. Edmond Willem, volgt Xlter. (zie blz. 48).

XI. Mr. Jacob van Dam van Isselt, geb. Utrecht 25 Mei 1785, ontvanger van de domeinen en hypotheekbewaarder te Amersfoort 1812, rechter, later president Arrondiss.-Rechtbank te Amersfoort, lid Provinc. Staten van Utrecht, ridder Nederl. Leeuw, † Amersfoort 14 Nov. 1854 (begr. kapel van Isselt), tr. le 's-Gravenhage 3 April 1833 Anna Petronella Mooyaert, geb. Amsterdam 5 Sept. 1814, † Amersfoort 20 Maart 1839, dr. van Mr. Antony Noël en Anna Petronella Maria Pauw; tr. 2e Utrecht 24 Juli 1841 Wilhelmina van Barneveld, geb. Borken (Hessen-Kassei), k. Wickersdorff, † 's-Heeren-

berg 15 Oct. 1888, begr. als voren, dr. van Jacobus Thomas en Theodora van Asselt.

Uit het eerste huwelijk:

1. Willem Jacob Gualtherus van Dam van Isselt, geb. Amersfoort 30 Dec. 1833, le luitenant inf. N. O.-I. Leger, doodelijk gekwetst bij Tabihi 22, † Amagang (Z. en 0. Afd. Borneo) 23 April 1860, begr. Kendangang (militair-kerkhof, gouvernements-grafmonument).

Uit het tweede huwelijk:

2. Jacob Thomas Theodoor Carel, volgt XII.

3. Gerard Edmond Henri Willem, volgt XIIbis. (zie blz. 47).

XII. Jacob Thomas Theodoor Carel van Dam van Isselt, geb. Amersfoort 8 Juni 1842, grondlegger van het Reservekader 1893, gouverneur K.M.A. 1898-1900, generaal-majoor inf., inspecteur Militair Onderwijs! gepens. 1902, voorzitter Centralen Gezondheidsraad, ridder Nederl. Leeuw, officier Oranje-Nassau, † 's-Gravenhage 18 Juni 1916, tr. le Bergen op Zoom 8 Juni 1869 Henriëtte Marie Lucresia Drabbe, geb. ald. 29 Nov. 1841, † Bergen op Zoom 6 Nov. 1890, dr. van Johan en Jeannette Hermantine Lux; tr. 2e Breda 6 April 1892 Lucie Julie Jeannette Drabbe, geb. Bergen op Zoom 13 Aug. 1845, † Breda 29 Jan. 1900, zuster zijner eerste echtgenoote.

Uit het eerste huwelijk:

1. Willem Edmond, volgt XIII.

2. Lucie van Dam van Isselt, geb. Bergen op Zoom 15 Juni 1871, kunstschilderes, tr. le ald. 3 Aug. 1892 (door echtsch. ontb. Arr. Rb. Arnhem Juli 1907) Ir. Evert Cornelis Ekker [reizend], geb. Kampen 21 Oct. 1858, werktuigk. ing., kunstschilder, zn. van Dr. Albert Hendrik Arnoldus en Elisabeth Schröder; hij hertr. Amsterdam 12 Sept. 1912 Hester Petronella Robbers (door echtsch. ontb. Arr. Rb. 's-Gravenhage 15 Maart 1921); tr. 2e Utrecht 12 Mei 1909 (door echtsch.

ontb. Arr. Rb. Middelburg 21 Oct. 1922) Albert Charles Auguste Plasschaert [(Rijswijk, (Z.-H.)] geb. Sas van Gent 20 April 1874, letterkundige en kunstcriticus, zn. van Auguste en Maria Christina Pauwels en gesch. echtg. van Elisabeth Johanna Carolina Gelderman; hij hertr. Rijswijk (Z.-H.) 15 Dec. 1922 Jonkvr. Cornelia Petronella Gevers. ['s-Gravenhage].

X111. Willem Edmond van Dam van Isselt, geb. Bergen op Zoom 25 April 1870, directeur Hoogere Krijgsschool 1920-'25, sous-chef Gen. Staf 1925, divisie-commandant, gepens. 1928, luitenant-generaal tit. art., ridder Nederl. Leeuw, officier Oranje-Nassau, tr. Kampen 1 Sept. 1893 Jacoba Rambonnet, geb. ald. 3 Febr. 1871, dr. van Mr. Frederik Lodewijk en Sara Johanna Rambonnet. ['s-Gravenhage].

Uit dit huwelijk:

1. Jacob Louis van Dam van Isselt, geb. Breda 4 Nov. 1894, † ald. 2 Jan. 1895.

2. Mr. Henriette van Dam van Isselt, geh. 's-Gravenhage 6 Dec. 1895, referendaris, hoofd Afd. kunstzaken gemeentebestuur Amsterdam, tr. ald. 2 Aug. 1922 (door echtsch. ontb. Arr. Rb. Amsterdam 26 Juni 1930) Asser Benjamin Kleerekoper, geb. Tiel 22 Sept. 1880, oud-lid Gemeenteraad van Amsterdam, Provinc. Staten van Noord-Holland en Tweede Kamer der Staten-Generaal, zn. van Samuel Chananja en Caroline Hirsch, en gesch. echtgen. van Constance van den Bergh. [Amsterdam].

3. Josine Lucie van Dam van Isselt, geb. 1 eteringen 19 Juli 1901, class. litt. doctoranda, leerares Oude talen Stedelijk Gymnasium te Utrecht. [Utrecht.]

4. Jacob, volgt XIV.

XIV. Ing. Jacob van Dam van Isselt, geh. Teteringen 17 Oct. 1903, bedrijfsing. Provinc. Limburgsche Electriciteits-Mij., tr. 's-Gravenhage 3 Dec. 1932 Eleonore Françoise Rypperda Wierdsma, geb. Nijmegen 7 April 1907, dr. van Dr. Arnold en Elisabeth Mees. [Maastricht.]

Uit dit huwelijk:

1. Elisabeth Beyraet van Dam van Isselt, geb. Maastricht 23 Sept. 1933.

2. Willem Edmond van Dam van Isselt, geb. Maastricht 19 Aug. 1935.

3. Aleyt Jacoba van Dam van Isselt, geb. Maastricht 11 Mei 1937.

XIIbis. Gerard Edmond Henri Willem van Dam van Isselt, geb. Amersfoort 9 Aug. 1845, majoor inf. tit., † 's-Gravenhage 15 Juni 1917, tr. Bergen op Zoom 28 Mei 1878 Antonia Maria Hendrika Bernardina Becking, geb. 's-Hertogenbosch 26 Mei 1852, † 's-Gravenhage 13 Juli 1913, dr. van Hendricus Franciscus Johannes en Antonia Maria van Gendt.

Uit dit huwelijk:

X111. Mr. Edmond Willem van Dam van Isselt, geb. Bergen op Zoom 19 Febr. 1879, oud-adjunct-directeur Centraal Bureau voor de Statistiek, hoofd Bedrijfstelling 1940, ridder Nederl. Leeuw, tr. 's-Gravenhage 10 Oct. 1912 Louise Elise Bosch, geb. op Ngoepit (res. Soerakarta) 10 Juli 1886, dr. van 'Louis Elisa en Wilhelmine Henriëtte von Bornemann. ['s-Gravenhage].

Uit dit huwelijk:

1. Maria Wilhelmine Louise van Dam van Isselt, geb. 's-Gravenhage 25 Aug. 1913, litt. rom. cand. ['s-Gravenhagel.

2. Edmond Willem Pieter van Dam van Isselt, geb. 's-Gravenhage 26 Jan. 1915, student Nederl. Econ. Hoogeschool. [Rotterdam].

XIbis. Cornelis Jan van Dam van Isselt, geb. Utrecht 16 Jan. 1788, hoofdinspecteur, daarna ontvanger in- en uitgaande rechten en accijnsen te Leeuwarden, † Amsterdam 22 Jan. 1870, tr. Enkhuizen 8 April 1812 Alida Hachez, geb. ald. 19 Dec. 1787, † Amsterdam 6 Dec 1857, dr. van Dr. Josephus en Johanna Goudberg; zij hertr. Nicolaas Heynis.

Uit dit huwelijk:

1. Johanna Elisabeth Cornelia van Dam van Isselt[1]), geb. Rosendaal (N.Br.) 6 Maart 1815, † Hoogeveen 11 Aug. 1873.

2. Johanna Josephina Klazina van Dam van Isselt[1]), geb. Sluis 19 Jan. 1818, † Zwolle 14 Nov. 1895, tr. Leeuwarden 22 Juli 1847 Dr. Simon Petrus Jacobus Kros, geb. Gorinchem 12 Aug. 1820, med. doctor, stadsgeneesheer te Zwolle, † ald. 26 Dec. 1896, zn. van Arie Christiaan en Catharina Wilhelmina Francina de Salengre.

3. Geertruida Elizabeth van Dam van Isselt [1]), geb. Middelburg 26 Maart 1823, † St. Anna (gem. Nijmegen) 29 Juni 1891, tr. Leeuwarden 13 Febr. 1849 Willem Jacobus Verkuyl, geb. Delft 29 Dec. 1811, provinciaal inspecteur van de belastingen in Groningen, † ald. 17 Oct. 1872, zn. van Pieter en Maria Cornelia Penning Nieuwland.

XIter. Edmond Willem van Dam van Isselt, geb. Breda 20 Febr. 1796, 2e luitenant dragonders 1813, oprichter van het korps „Vrijwillige Jagers van Van Dam" 1830, ridder 4e kl. M.W.O., lid en voorzitter Tweede Kamer en lid Eerste Kamer der Staten-Generaal, † Geldermalsen, h. Ravestein, 9 Febr. 1860, commandeur Nederl. Leeuw, tr. Utrecht 17 Mei 1815 Anna Catharina Emmerentia van Barneveld, geb. Geldermalsen, h. Meteren, 11 Febr. 1797, † ald, h. Ravestein, 2 Dec. 1881 dr. van Thomas, heer van Meteren en Geldermalsen en Diederica Hendrika de Roock.

Uit dit huwelijk:

1. Thomas, volgt XII.

2. Willem Edmond van Dam van Isselt, geb. Utrecht

[1]) Hoewel deze kinderen geboren zijn lang na den Franschen tijd en de invoering van den burgerlijken stand, wordt de vader in hun geboorteactes ten onrechte van Dam genoemd. Later heeten zij steeds van Dam van Isselt.

15 Febr. 1822, luitenant ter zee 2e kl., burgemeester van Buurmalsen, † Kreutznach 19 Juli 1877.

3. Diederika Hendrika van Dam van Isselt, vrouwe van Geldermalsen, geb. k. Ophemert 19 April 1824, † 's-Gravenhage 5 Jan. 1904, tr. ald. 12 Aug. 1852 Mr. Pieter Cornelis Visser, geb. 's-Gravenhage 3 Mei 1821, officier van Justitie Arrond.-Rechtbank te Haarlem, † 's-Gravenhage 11 Jan. 1916, zn. van Mr. Leonard en Maria Schouten.

4. Gerardina Antoinetta van Dam van Isselt, geb. k. Ophemert 28 Maart 1826, † 's-Gravenhage 2 Mei 1884, tr. Geldermalsen 30 Aug. 1844 Mr. René Louis de Fielliettaz Goethart, geb. Venlo 30 Oct. 1807, † 's-Gravenhage 19 Juni 1890, zn. van Gaspar Martin Goethart en Jeannette Wilhelmine Marie de Fielliettaz, en wedr. van Carolina Emilia Barones Collot d' Escury.

XII. Mr. Thomas van Dam van Isselt, geb. Utrecht 29 Dec. 1816, griffier Kantongerecht Delft, substituutgriffier Hoog Mil. Gerechtshof, † Utrecht 31 Oct. 1876, tr. 's-Gravenhage 30 Mei 1849 Adriana Geertruida Webina Catharina Conrad, geb. 's-Hertogenbosch 4 Aug. 1826, † 's-Gravenhage 23 Febr. 1903, dr. van Frederik Willem en Jacqueline Marie Braber; zij hertr. Utrecht 4 Sept. 1879 Mr. Karel Willem Hendrik van Schelle.

Uit dit huwelijk:

Jacqueline Marie Claire van Dam van Isselt, geb. Utrecht 31 Jan. 1855, † Milaan 9 Maart 1939, tr. Utrecht 3 April 1879 Jhr. Mr. Edmond Willem Ferdinand Wttewaall van Stoetwegen, geb. Kampen 3 Oct. 1840, buitengewoon gezant en gevolm. minister te St. Petersburg, commandeur Nederl. Leeuw, grootkruis Oranje-Nassau, † 's-Gravenhage 28 Oct. 1908, zn. van Jhr. Mr. Henri Assuerus en Jonkvr. Elsabé Rolina Sandberg, en wedr. van Donna Beatrice Joséphine Stuart de Figanière e Morao.

FOLKERSMA.

(Voor het eerst opgenomen N.P. jg. 1913).

Protestant. Ternaard.

Wapen: Gedeeld: I in goud een halve zwarte, roodgetongde adelaar, uitgaande van de deelingslijn; II doorsneden: a. in blauw twee gekruiste zilveren haspels; b. in zilver drie groene klaverbladeren. Helmteeken: een zilverblauwe vlucht. Dekkleeden: zilver en blauw.

Inleiding.

Door het onderzoek van den rijksarchivaris in Friesland, Dr. A. 1.. Heerma van Voss, is komen vast te staan, dat de stamreeks van het geslacht, zooals die was opgenomen in jg. 1913, deels onvolledig, deels, wat de oudste generatie aangaat, onjuist is, terwijl de stamreeks één generatie kon worden opgevoerd. Derhalve is in deze uitgave de eerste generatie, genoemd in jg. 1913, vervallen en komen daarvoor twee oudere generaties in de plaats.

De rijksarchivaris ging uit van de Fol(c)ker(t)sma-Zathe te Ternaard, waaraan de familienaam (die in sommige oudere acten met een t, doch in de meeste zonder een t geschreven werd) kennelijk is ontleend. De Zathe komt voor het eerst in 1698 op het stemcohier voor, toen was de „gebruikerse" (No. 34 stemcohier — No. 11 Floreencohier 1700 en volgende jaren) de weduwe Harcke Jans (Folkersma) (II). Deze, Trijntie Tietses genaamd, koopt in 1711 de Folckersma-Zathe, 50 pondemaat groot, door haar reeds bewoond. Het cohier van 1718 stelt dit bezit ten name harer erven en vermeldt er bij, dat de floreenbelasting betaald wordt door Bodus Harckes, Tietse Harckes erven, Kienk Harckes, Dirk Harckes weduwe, Harcke Jans te Bolsward (IV), als erfgenaam van zijn vader Jan Harckes (III), die vóór hem overleden was, en Ids Nuttens, aldus 6 staken, representeerende 6 kinderen uit het huwelijk van Hnrcke Jans Folkersma en Trijntie Tietses.

FOLKERSMA

Genealogie.

I. Jan Harckes (Folkersma), komt op de lidmatenlijst van Ternaard (Westdongeradeel) voor in 1635, diaken ald. 1631-'43, † Ternaard 13 Oct. 1652, tr. vóór 1635 Eeffke Bodusdr., † ald. 11 Aug. 1666.

Uit dit huwelijk:

1. Auck Folkersma, geb. vóór 1625, † 17 Maart 1657, tr. Ternaard 7 Aug. 1640 Eelcke Doedes van Anjum, zn. van N.N.; hij hertr. ald. 16 Maart 1662 Martien Gabes.

2. Dieucke Folkersma, geb. vóór 1625, tr. Ternaard 30 Jan. 1642 Jacob Doedes van Anjum, † 1667, zn. van N.N.

3. Antie Folkersma, geb. vóór 1635, tr. Ternaard 7 Febr. 1663 Sybe Feickes, bijzitter van Westdongeradeel, zn. van N.N.

4. Bauck Folkersma, geb. vóór 1635, tr. Ternaard 16 Maart 1652 Rienck Jansen, zn. van N.N.

5. Harcke Jans, volgt II.

II. Harcke Jans Folkersma, geb. vóór 1635, diaken te Ternaard 1664-'66, ouderling ald. 1666-'79, † Ternaard 17 Juli 1681, tr. ald. 1 April 1655 Trijntie Tietses, van Paesens (Oostdongeradeel), dr. van N.N., † tusschen 1711 en 1718.

Uit dit huwelijk:

1. Harke, (lees Jan Harckes) [1]), volgt III.

---

[1]) In het doopboek staat als oudste kind ingeschreven „Harcke Jans kint ghenoemt Harke", doch volgens Friesche gewoonte moest de oudste zoon Jan genoemd zijn. Dat er van Trijntie Tietses een zoon Jan, vader van Harcke Jans (IV) moet zijn geweest, blijkt uit het in de Inleiding genoemd floreencohier. Bovendien wordt door het Gerecht te Bolsward op 26 April 1702 Tietse Harckes (II, 2) als volle oom van vaderswege benoemd tot medevoogd over den 19-jarigen Harcke Jans, zoon

2. Tietse Folkersma, ged. Ternaard 26 Sept. 1658, lidmaat ald. 12 Juli 1688, † Ternaard vóór 1718.

3. Bortie (Bortsen) Folkersma, ged. Ternaard 1 Juli 1661, † na 1718, tr. le Ternaard 25 Maart 1683 Nittert Idses, dorprechter en ontvanger te Hantumhuizen (Westdongeradeel); tr. 2e Ternaard 4 Juni 1688 Sippe Gerbens.

4. Bodus, volgt IIIbis. (zie blz. 59).

5. Auck Folkersma, ged. Ternaard 8 April 1666.

6. Rinck Folkersma, ged. Ternaard 6 Juni 1669.

7. Rienck Folkersma, ged. Ternaard 3 Dec. 1671.

8. Eiefke Folkersma, ged. Ternaard, 10 Oct. 1675.

9. Dirk Folkersma, ged. Ternaard 4 Febr. 1677, † 1718, tr. Ternaard 29 Juni 1710 Sipckjen Sioerdsdr.

111. Harke (lees Jan Harckes) Folkersma, ged. Ternaard 23 Maart 1656, eigenerfde, koopman en apotheker te Bolsward, † ald. vóór 26 April 1702, tr. Bolsward 19 Oct. 1682 Goick Hanzes, ged. ald. 18 Dec. 1659, † vóór 1702, dr. van Hans Olkes en Claerke Sybes.

IV. Harcke Jans Folkersma, geb. Ternaard 1683, apotheker te Bolsward en burger-luitenant ald. 1726, † Bolsward na 1740, tr. ald. 23 Sept. 1708 Grytie Vogelsang, ged. Bolsward 4 Dec. 1687, dr. van Homme Dyes en Geeltie Härmens.

Uit dit huwelijk:

1. Goikien Folkersma, geb. Bolsward 26, ged. ald. 28 Juli 1709.

2. Homme Folkersma, geb. Bolsward 4, ged. ald. 7 Oct. 1711, † jong.

---

van wijlen Jan Harckes, koopman en apotheker te Bolsward (111).

Op grond van het bovenstaande maakt Dr. Heerma van Voss de gevolgtrekking, dat de predikant zich in 1656 vergist heeft en „Harke" in plaats van „Jan" geschreven heeft.

3. Geeltje Folkersma, geb. Bolsward 2, ged. ald. 6 Juli 1713.

4. Homme Folkersma, geb. Bolsward 16, ged. ald. 17 Juli 1715.

5. Jan Folkersma, geb. Bolsward 2 Sept. 1717, † jong.

6. Harmanus Folkersma, geb. Bolsward 28 Maart 1720, † jong.

7. Jan (Johannes), volgt V,

8. Harmanus, volgt Vbis. (zie blz. 59).

9. Dye Folkersma, geb. Bolsward 1, ged. ald. 6 Maart 1729.

V. Ds. Jan (Johannes) Folkersma, geb. 'Bolsward 28, ged. ald. 29 Jan. 1722, predikant te Tjerkgaast 1747, Veenwouden 1755-'91, † ald. 23 Maart 1812, tr. (ondertr. Sneek 28 Dec. 1754) Fockien Schreuder, geb. Sneek 7, ged. ald. 11 Aug. 1728, dr. van Wiger en Anna Rodenhuis.

Uit dit huwelijk:

1. Harke, ged. Veenwouden 9 Nov. 1755.

2. Wigerus, volgt Vl.

3. Cornelis, volgt Vlbis. (zie blz. 59).

4. Homme Folkersma, geb. Veenwouden 29 Juni, ged. ald. 5 Juli 1761, † Veenwouden 1 Dec. 1761.

5. Grietie Folkersma, geb. Veenwouden 6, ged. ald. 13 Febr. 1763, † Valom (Dantumadeel) 5 Mei 1831, tr. Veenwouden 30 Nov. 1783 Lieuwe Johannes Halbesma, geb. Rinsumageest 1756, mederechter van Dantumadeel vóór 1795, assessor dier grietenij 1816-'31, suppleant vrederechter in het kanton Bergum te Dantumawoude, † Rinsumageest (Dantumadeel) 24 Nov. 1848, zn. van Johannes Douwes en Ykjen Halbes.

6. Anna Folkersma, geb. Veenwouden 29 Mei, ged. ald. Juni 1767, † Rinsumageest 26 Juni 1855, tr. Veenwouden 19 Dec. 1790 Halbe Johannes Halbesma, geb.

Rinsumageest 1761, † ald. 19 Oct. 1851, broeder van Lieuwe. (zie V, 5).

7. Geeltje Folkersma, geb. Veenwouden 8 Aug., ged. 15 Sept. 1771.

Vl. Dr. Wigerus Folkersma, geb. Veenwouden 19 Dec. 1757, med. doctor, stadsgeneesheer te Leeuwarden 1786, † ald. 18, begr. Huizum 22 Juli 1837, tr. ald. (ondertr. 17 Aug. 1792) Anna Maria Beuckers, ged. ald. 5 Oct. 1763, † Leeuwarden 9 Nov. 1834, dr. van Hendrik en Douwtje Cuperus.

Uit dit huwelijk:

1. Fockien Folkersma, geb. Leeuwarden 26 Nov. 1795, † ald. 30 Maart 1877, tr. Leeuwarden 10 Dec. 1829 Jan Jans Waringa, ged. ald. 31 Oct. 1796, koopman te Leeuwarden, † ald. 11 Maart 1869, zn. van Jan Dirks en Trijntje Jans Dijkstra.

2. Mr. Ulbo Folkersma, geb. Leeuwarden 8 Jan. 1797, advocaat bij het provinciaal gerechtshof van Friesland te Leeuwarden 1823, vrederechter te Dronrijp 1826-'38, kapitein bij de mobiele schutterij 1830-31, kantonrechter te Berlikum 1839, te Harlingen 1839-'48, advocaat te Leeuwarden, daarna te Amsterdam tot 1860, † ald. 11 Maart 1875.

3. Douwtje Folkersma, geb. Leeuwarden 14 Mei 1799, † Oldenburg (Duitschl.) in 1876, tr. Carl Ludwig Heinrich von Hellmberg, kunstschilder te Oldenburg, † ald. na 1877.

4. Johannes, volgt VII.

5. Harke Folkersma, geb. Leeuwarden 5 Jan. 1804, † ald. 23 Nov. 1813.

VII. Ds. Johannes Folkersma, geb. Leeuwarden 10 Sept. 1801, Ned. Herv. predikant te Midlum 1826, te Koudum 1829-'66, † Groningen 12 Juli 1882, tr. le ald. 25 Mei 1826 Suzanne Maria van der Loeff, geb. Spaarndam 24 Dec. 1804, † Midlum (gem. Franekeradeel) 1 Juli 1828, dr. van Ds. Abraham Schim van der Loeff en Johanna

Dr. WIGERUS FOLKERSMA.
1757—1837.

Silhouet door Ruard E. Teenstra 1818.

Eigendom van den Heer A. F. Folkersma te 's-Gravenhage.

AN NA MARIA BEUCKERS.
1763—1834.
Echtgenoote van **D r .** Wigerus Folkersma.

Silhouet **door** Ruard E. Teenstra **1818.**

Eigendom van den Heer A. **F.** Folkersma **te 's-Gravenhage.**

Dorothea Rutgers; tr. 2e Rotterdam 26 Mei 1841 Cornelia Dyxhoorn, geb. ald. 20 Febr. 1806, † Koudum (gem. Hemelumer Oldephaert en Noordwolde) 2 Maart 1843, dr. van Johannes en Jacoha Radijs; tr. 3e Rotterdam 9 Oct. 1844 Elizabeth Dyxhoorn, geb. ald. 15 Oct. 1808, † Groningen 18 Juni 1871, zuster zijner tweede echtgen.

Uit het eerste huwelijk:

1. Anna Maria Folkersma, geb. Midlum 22 Maart 1827, † Utrecht 19 Jan. 1898, tr. Koudum 18 Mei 1853 Ds. Jan Daniël van der Plaats, geb. Leeuwarden 8 Juli 1826, Doopsgez. predikant te Hindeloopen, Molkwerum en Woudsend, † Hees bij Niimegen 23 April 1891, zn. van Mr. Jan Daniël en Anna Elisabeth Coopmans.

2. Abraham Theodoor, volgt VIII.

Uit het derde huwelijk:

3. Zoon, doodgeh. Koudum 21 Juli 1845.

4. Adrianus Catharinus Cornelius, volgt VIIIbis. (zie blz. 56).

VIII. Dr. Abraham Theodoor Folkersma, geb. Midlum 1 Juni 1828, med. doctor, geneesheer te Groningen, officier van gezondheid met rang van majoor d.d. schutterij ald., † Groningen 2 Febr. 1893, tr. ald. 30 Oct. 1856 Gepke Johanna Verschuir, geb. Groningen 31 Maart 1831, † ald. 6 Jan. 1887, dr. van Dr. Wolter en Jonkvr. Enna Hillegonda van Gesseler.

Uit dit huwelijk:

1. Suzanna Maria Folkersma, geb. Groningen 26 Nov. 1857, † Deventer 4 Juli 1910.

2. Wolter, volgt IX.

3. Enna Hillegonda Folkersma, geb. Groningen 21 Febr. 1862, tr. Rotterdam 18 Febr. 1906 Gerhard David Birnie, geb. Kampen 21 Oct. 1837, mede-eigenaar der Landbouw Mij. „Oud-Djember" en directeur van diverse cultuurmijen. in Ned.-Indië, † Rotterdam 7 Jan. 1916, zn. van Steven en Anna Helena van Schuppen, [Rotterdam].

4. Johannes Folkersma, geb. Groningen 15 Juni 1864, † ald. 10 Mei 1865.

5. Johannes, volgt IXbis.

IX. Wolter Folkersma, geb. Groningen 11 Sept. 1859, arts, geneesheer te Oldeboorn (gem. Utingeradeel) en Lochem, † Zeist 30 Juli 1934, tr. Nieuwolde 9 Juli 1889 Alegonda Edonia Offerhaus geb. ald. 1 Oct. 1858, † Zeist 29 Oct. 1937, dr. van Mr. Willem Augustijn en Anna Margaretha Renno.

Uit dit huwelijk:

1. Dochter, geb. Oldeboorn 18 Juni 1893, † jong.

2. Anna Margaretha Aafje Folkersma, geb. Oldeboorn 23 Dec. 1896, tr. Lochem 14 Mei 1923 Jan Schoehuizen, geb. Hardinxveld 26 April 1892, gezagvoerder Rotterd. Lloyd, zn. van Ir. Jan en Anna Wisboom. [Rotterdam.]

IXbis. Ir. Johannes Folkersma, geb. Groningen 20 Febr. 1866, ingenieur Machinefabriek te Sangerhausen (Duitschl.), † Rotterdam 25 Jan. 1923, tr. Leeuwarden 14 Maart 1900 Hillegonda Anna Dijkstra, geb. Oosthuizen 2 Mei 1874, dr. van Nicolaas Daniël en Trijntje Rotgans. ['s-Gravenhage.]

Uit dit huwelijk:

Catharina Johanna Anna Folkersma, geb. Sangerhausen (Duitschl.) 8 Maart 1901, leerares M.O. Duitsch ['s-Gravenhage.]

VIIIbis. Mr. Adrianus Catharinus Cornelius Folkersma, geb. Koudum (gem. Hemelumer Oldephaert en Noordwolde) 6 Nov. 1846, raadsheer Gerechtshof te Leeuwarden, voorzitter Voogdijraad ald., † Leeuwarden 25 Aug. 1915, tr. Oldeboorn (gem. Utingeradeel) 7 Dec. 1871 Aurelia van Holkema, geb. ald. 7 Juni 1846, † Ommen 3 Jan, 1927, dr. van Ds. Arjen Buwalda en Trijntje Stam.

Ds. JOHANNES FOLKERSMA.
1801 1880.
Silhouet.

ELISABETH DYXHOOKN.
1808—1871.
Derde echtgenoote van Ds. Johannes Folkersma

Silhouet

Uit dit huwelijk:

1. Elisabeth Mathilde Folkersma, geb. Lemmer 24 Sept. 1872, † 's-Gravenhage 5 Febr. 1938, tr. Leeuwarden 11 Sept. 1900 Auguste Félix Paul Marie Clavareau, geb. Tegelen 21 Maart 1873, ontvanger Dir. Bel., ridder Oranje-Nassau, zn. van Pierre Jean Auguste en Marie Amelie Jeannette Milliard. ['s-Gravenhage].

2. Arjen Frans, volgt IX.

3. Johan Wiger, volgt IXbis.

4. Frans Arnout, volgt IXter.

5. Herman Theodoor Folkersma, geb. Hoogeveen 26 Juni 1883, † Groningen 21 Juni 1891.

IX. Arjen Frans Folkersma, geb. Workum 5 Sept. 1873, luitenant ter zee le kl., directeur Ned.-Ind. Scheepshouw- en Kustvaartmij., secretaris Volkslectuur Ned.-Indië, ridder 4de kl. M.W.O., tr. le 's-Gravenhage 16 Mei 1907 Wilhelmina Bernarda Henriette Cardinaal, geb. Den Helder 2 Sept. 1883, † Ommen 23 Dec. 1923, dr. van Jacob en Esther van der Velde van Cappellen; tr. 2e 's-Gravenhage 31 Jan. 1925 Marie Kroon, geb. Schoor1 20 Febr. 1887, dr. van Johannes Nicolaas en Geerte de Jong. ['s-Gravenhage].

Uit het eerste huwelijk:

1. Mathilde Gertrude Folkersma, geb. Den Helder 5 Jan. 1909, tr. Ommen 25 Jan. 1930 Ir. Maximiliaan Frederik van Egmond, geb. Kadhipaten (Cherihon, Java) 4 Sept. 1905, electrotechn. ing. Post en Telegrafie Ned.-Indië, zn. van Cornelis Johannes en Hermine Boretius. [Soerabaja.]

2. Herman Reinoud Folkersma, geh. Den Helder 11 Juni 1910, planter koffieondern. Kalisat (Java), tr. Soerabaja 18 April 1939 Nora Hulshoff, geb. Amsterdam 24 Maart 1911, dr. van Ir. Allard Remco en Leonora Wilhelmina Theodora Schalkwijk. [Sempol bij Bondowoso (O.-Java)].

IXbis. Johan Wiger Folkersma, geb. Workum 7 Nov. 1874, hoofdadministrateur Landbouw Mij. Oud-Djember, directeur van diverse cultuurmij.en in Ned.-Indië, lid Provinc. Raad Oost-Java, lid Regentschapsraad Djemher (Besoeki), ridder Oranje-Nassau, tr. Djemher 19 Juni 1899 Aleida Maria Louise Birnie, geb. ald. 25 Nov. 1877, † Djember 4 Juni 1913, dr. van Verhard David en Djemilah. [Djember.]

Uit dit huwelijk:

1. Aurelia Djemilah Enna Folkersma, geb. Bentoro (Djember) 31 Jan. 1901, tr. Utrecht 12 Oct. 1928 Ir. Gerard Jacob Tjalsma, geb. Den Helder 2 April 1903, electrotechn. ing., zn. van Gerrit en Hendrika Roggeveen. ['s-Gravenhage.]

2. Adriana Catharina Cornelia Folkersma, geb. Klantjing (Djember) 13 Maart 1903, tr. le Wassenaar 7 April 1925 (door echtsch. ontb. Raad van Just. Soerabaja 1931) Marius Constant Heymans, geb. Vlissingen 1 Nov. 1896, procuratiehouder fa. Ruys en Co. te 's-Gravenhage, zn. van Constant Petrus Antonius en Johanna van Alphen; hij hertr. 's-Gravenhage 15 Jan. 1936 Henriette Dina van Putten, gesch. echtgen. van Mr. Adriaan Arnold Anton Knappert ['s-Gravenhage]; tr. 2e Singapore 6 Juli 1931 Jan Hoogcarspel, geb. Haarlem 11 Aug. 1901, procuratiehouder Ned. Handel Mij. te Batavia, zn. van Dr. Johan en Bertha Maria Kempen. [Ratavia.]

IXter. Mr. Frans Arnout Folkersma, geb. Hoogeveen 8 Nov. 1878, lid Raad van Justitie te Soerabaia. lid Gewest. Raad van Besoeki 1914-'17, tr. le Soerabaja 18 Mei 1905 Jacoha Elisabeth Kolff, geb. Alas Petoeng (Probolinggo) 22 Aug. 1883, † 's-Gravenhage 24 Mei 1935, dr. van Cornelis Geertruyus en Ernestine Pool; tr. 2e 's-Gravenhage 9 Jan. 1937 Anna Maria Toso, geb. St. Peter bei Graz (Stiermarken) 25 Juli 1906, dr. van Johann en Elisabeth Aita. ['s-Gravenhage].

Uit het eerste huwelijk:

1. Mr. Adrianus Catharinus Cornelius Folkersma, geb.

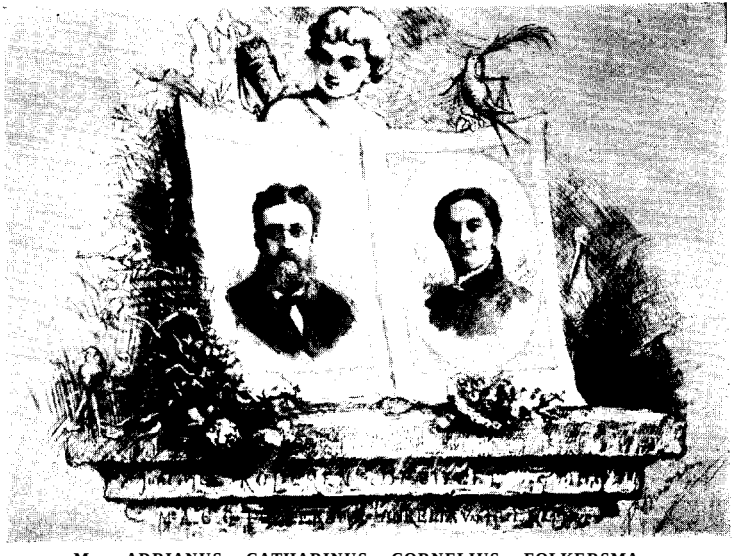

Mr. ADRIANUS CATHARINUS CORNELIUS FOLKERSMA.
1846-1915.

en

AURELIA **VAN HOLKEMA.**
1846—1927.

Naar een lithographie.

Soerabaja 27 Maart 1906, adj. referendaris S.S. in Ned.-Indië, reserve le luit. art. [Soerabaja.]

2. Franziska Arnolda Folkersma, geb. Djember (Oost-Java) 13 Jan. 1908, tr. Soerabaja 27 Juni 1931 Louis Karel Brants, geb. Rotterdam 14 Maart 1903, econom. docts., alg. procuratiehouder en pl. agent der Koloniale Bank te Soerabaja, zn. van Kornelis en Marie Gertrude Klein. [Soerabaja.]

VIbis. Cornelis Folkersma, geb. Veenwouden 22 Maart, ged. ald. 1 April 1759, rentenier, † Veenwouden 5 Nov. 1829, tr. Leeuwarden 5 Nov. 1783 Elisabeth van Bachum, geb. ald. 1765, † Zwaagwesteinde 5 April 1846, dr. van Gerbrandus Johannes en Agneta Oding.

Uit dit huwelijk:

7 kinderen, waarvan de genealogie niet verder is onderzocht.

Vbis. Harmanus Folkersma, geb. Bolsward 24 Maart 1726, stud. artsenijkunde te Amsterdam, vroedsman te Bolsward 1761-'79, burgemeester 1779-'82 en „regeerend" burgemeester ald. tot 1793, † Bolsward 3 Oct. 1793, tr. ald. 21 Maart 1751 Hester van der Meulen, geb. Bolsward 10 Sept. 1728, dr. van Claes Reins en Maycke Allerts Ruarda.

Uit dit huwelijk:

Nicolaas Folkersma, geb. Bolsward 17 Jan. 1752.

IIIbis. Bodus Folkersma, ged. Ternaard 15 Nov. 1663, diaken ald. 1695, † na 1728, tr. Ternaard 4 Nov. 1688 Dieuwke Fransen, dr. van N.N.

Uit dit huwelijk:

1. Harke Folkersma, ged. Ternaard 25 Dec. 1689.
2. Sybrich Folkersma, god. Ternaard 17 Mei 1691.
3. Antje Folkersma, ged. Ternaard 2 Dec. 1694.
4. Frans Folkersma, ged. Ternaard 28 Febr. 1698.

F. A. F.

VAN HALMAEL.

Protestant. — Wezel.

Wapen: In rood goud geblokt een gouden leeuw, blauw-getongd en -geklauwd. Helmteeken: de leeuw uitkomend. Dekkleeden: goud en rood.

Inleiding.

Op 23 Jan. 1630 schrijft Jan van Halmael (II), dat zijn geslacht afstamt van François van Halmale, lid van een adellijk Zuid-Nederlandsch geslacht, gehuwd met Margaretha de Vlamingh van Oudshoorn. François week wegens de godsdienstvervolgingen uit naar het land van Kleef en sloot zich vervolgens bij de Watergeuzen aan, met wie hij zich verdienstelijk maakte bij de inneming van den Briel. Hij ging later over tot de Doopsgezinden, waarop hij zich uit alle wereldlijke ambten terugtrok en zich te Wezel vestigde, vanwaar zijn nakomelingen naar Amsterdam vertrokken.

Inderdaad vindt men in de genealogie van Halmale in het „Nobiliaire des Pays Bas et du Comté de Bourgogne" vermeld een François van Halmale (zoon van François en Anne Monincx, gehuwd in 1524), waarbij staat: „dont on ignore le sort".

Een onderzoek in het Gem.-Archief te Amsterdam bracht slechts aan het licht, dat Jacob van Halmael (I) tenminste vier broeders had, allen te Wezel geboren: Israël gevestigd te Rotterdam, Abraham, Isaack en Otto

te Amsterdam, die een talrijke nakomelingschap hadden, welke thans echter vermoedelijk uitgestorven is.

Isaack van Halmael (hiervoor genoemd), geb. Wezel 1577/78, poorter te Amsterdam 8 Nov. 1601, koopman ald. in het „Turcxhooft" in de Kalverstraat, begr. Amsterdam (Nieuwe k.) 2 Sept. 1641, tr. vóór 1603 Catalina de Wees Jansdr., geb. 1583/84, begr. Amsterdam (Nieuwe k.) 15 Dec. 1640.

Uit dit huwelijk:

Jan van Halmael, geb. Amsterdam 1610/11, lakenkooper ald., begr. Amsterdam (Nieuwe k.) 24 Maart 1645, tr. ald. 1 Juni 1631 Emmeken de Flines, geb. Amsterdam 1609/10, begr. ald. (Oude k.) 17 Oct. 1674, dr. van Philip en Stijntje Nisbeth.

Hun zoon was Jan van Halmael, geb. Amsterdam Nov. 1644, koopman ald. en poorter 21 Febr. 1680, kanunnik en kameraar van St. Pieter te Utrecht 1682, † ald. 4 Febr. 1725. Bij testament van 11 April 1721 bepaalde hij, dat zijn nalatenschap door administrateurs beheerd zou moeten worden en dat de inkomsten ervan zouden moeten komen aan zijn behuwd-nicht Dorothea Wilhelmina Stenart, weduwe van Philips van Halmael en aan de kinderen van zijn zuster Cathalina van Halmael, weduwe van Jan Blenck, met recht van accres, en na hun overlijden aan hun nakomelingen. Voor het geval deze mochten uitsterven, werd bepaald, dat dan de inkomsten onder dezelfde voorwaarden zouden moeten komen aan zijn naasten van bloede, zoowel van vaders- als van moederszijde, en dat, zoo ook deze mochten uitsterven, de geheele nalatenschap zou komen aan de Doopsgezinde Gemeente te Amsterdam.

Daar het eerste geval zich inderdaad in 1773 voordeed, zijn sindsdien gerechtigd tot de inkomsten de nakomelingen van Jan van Halmael's grootouders, waarvan thans zijn bloedverwanten in den tienden graad aan de beurt zijn. Men zie hiervoor: Mr. J. L. B. de Muralt, „De Nalatenschap van den Heer Johan van Halmael", Utrecht 1881.

Stamreeks.

(Genealogie te beginnen met VII).

1. Jacob van Halmael, geb. te Wezel, koopt 30 April 1625 het huis „De Witte Swaen" op den Nieuwendijk te Amsterdam, lakenkoopman ald., begr. Amsterdam (Nieuwe k.) 11 Febr. 1642, tr. (huw. voorw. Emmerik 16 Oct. 1606) Geertruyd Jansdr. Kramers (Kremers), † tusschen 16 April 1640 en 3 Febr. 1642 [1]).

II. Jan van Halmael, geb. Wezel 20 Jan. 1608, koopman, woont afwisselend te Amsterdam en Emmerik, begr. Amsterdam (Nieuwe k.) 25 Juni 1676, tr. Dordrecht 18 Febr. 1629 Hester van Mollem, geb. Wezel, begr. Amsterdam (Nieuwe k.) 29 Dec. 1670, dr. van Daniel en Sebilletje Verbeeck.

III. David van Halmael, geb. Amsterdam 1640, koopman ald., begr. Amsterdam (Nieuwe k.) 23 Dec. 1701, ti-. le Wezel (ondertr. Willebrordik. ald. 10 Nov.) Dec. 1675 Maria van Mouch, geb. ald., begr. Amsterdam (Nieuwe k.) 26 Febr. 1681, dr. van Diric en N.N.; tr. 2e Amsterdam | | Oct. 1682 Rinsje Aartsen, geb. ald. 1658 of '59, begr. Amsterdam (Nieuwe k.) 8 Maart 1706, dr. van Rutgert en Neeltje Jacobsdr. Hop.

Uit het tweede huwelijk:

IV. David van Halmael, geb. Amsterdam 1688, koopman ald., begr. Amsterdam (Oude k.) 9 Juni 1731, tr. ald. 12 Febr. 1709 Maria Bosch, geb. Amsterdam 24 Nov. 1659, begr. ald. (Oude k.) 4 Aug. 1742, dr. van Arent en Maria van Gelder.

V. Arent van Halmael, geb. Amsterdam 28 Mei 1721, koopman ald., begr. Amsterdam (Westerk.) 18 Dec. 1793, tr. le ald. 22 Sept. 1750 Catharina van Hoogveld, geb. Amsterdam 16 Nov. 1724, † ald. 5, begr. (Noorderk.) 10 Juni 1757, dr. van Jacob en Catharina Schabaalje; tr. 2e

[1]) Misschien identiek met Geert Jans, begr. Amsterdan (Nieuwe k.) 29 Oct. 1640.

Amsterdam 17 April 1759 Johanna Bremer, geb. ald. 19 Febr. 1732, † Amsterdam 21 Mei 1803, dr. van Ds. Johannes en Catharina van der Hoeff.

Uit het tweede huwelijk:

VI. Arent van Halmael, geb. Amsterdam 20 Jan, 1765, rijksontvanger te Naarden, † ald. 12 Oct. 1835, tr. le Amsterdam 3 Juni 1787 Sara Stadnitski, geb. ald. 27 Mei 1765, † Amsterdam 2 Juni 1812, dr. van Pieter en Christina Coster; tr. 2e Glaudina Borloz, geh. Amsterdam 8 Oct., ged. ald. (Walenk.) 3 Nov. 1773, † Naarden 7 Maart 1835, dr. van Pierre en Judith Elisabeth Blanchon.

Uit het eerste huwelijk:

1. Mr. Arent van Halmael, geb. Amsterdam 17 Oct. 1788, auditeur-militair van Friesland, ridder Nederl. Leeuw, genealoog, † Leeuwarden 29 Sept. 1850, tr. ald. 1 Nov. 1820 Catharina Anna Ruitinga, geb. 17 Maart, ged. Leeuwarden 24 Mei 1799, † ald. 26 Nov. 1877, dr. van Watse Douwes en Anna Catharina van Wicheren.

2. Christina van Halmael, geb. Amsterdam 18 Aug. 1790, begr. ald. (Nieuwe k.) 5 Maart 1792.

3. Johanna Sara van Halmael, geb. 5 Oct. 1792, † Soestdijk (gem. Soest) 19 April 1862.

4. Pieter van Halmael, geb. Amsterdam 16 Mei 1794, † ald. 25 April 1834.

5. Christina van Halmael, tweelinge met voorg., † Bussum 22 Aug. 1835.

6. Jacob van Halmael, geh. 13 Dec. 1796, † 28 Mei 1815.

7. Jan, volgt VII.

VII. Jan van Halmael, geh. Amsterdam 13 Aug. 1799, commissionnair, directeur Tweede Verzekeringsgenootschap ald., † Amsterdam 8 Aug. 1872, tr. Doetinchem 8 Mei 1829 Marienne Elisabeth Barones von Manteuffel, geb. 's-Gravenhage 1 Sept. 1797, † Hillegom 1 Jan. 1883, dr. van Baron Christiaan Ernst en Elisabeth Cleux (de Blonay).

Uit dit huwelijk:

1. Arent van Halmael, geb. Amsterdam 15 Sept. 1832, lid fa. van Halmael & Cie., commissionnairs in effecten en assurantiën ald., † Amsterdam 17 Nov. 1878.

2. Ernst Christiaan van Halmael, geb. Amsterdam 2 Oct. 1834, † Alphen a/d Rijn 24 Maart 1894.

3. Pieter Christiaan van Halmael, geb. Amsterdam 7 Febr. 1836, † ald. 5 Juni 1843.

4. Jan Hugo van Halmael, geb. Amsterdam 2 Juni 1837, † ald. 3 Maart 1843.

5. Jacob Mauritz, volgt VIII.

VIII. Mr. Jacob Mauritz van Halmael, geb. Amsterdam 15 Nov. 1839, griffier Kantongerecht te Haarlemmermeer, vervolgens kantonrechter te Alphen a/d Rijn, daarna te Elst (Gld.), † ald. 9 Febr. 1918, tr. Groningen 6 Nov. 1882 Jonkvr. Abigael Wilhelmina Laman Trip, geb. ald. 7 Mei 1853, † Lent (gem. Elst) 9 April 1900, dr. van Jhr. Mr. Willem en Jacoba Catharina Munniks.

Uit dit huwelijk:

1. Dochter, doodgeb. Hillegom 2 Sept. 1884.

2. Jan van Halmael, geb. Hillegom 21 Oct. 1885, gepens. kapitein inf. N.I.L., tr. le Hilversum 20 Nov. 1916 Paula Johanna Striening, geb. Lamnjong (Atjeh, N.I.) 24 Mei 1894, † Ermelo 10 Jan. 1938, dr. van Paul Willem en Johanna Catharina Valk; tr. 2e 's-Gravenhage 30 Maart 1938 Jonkvr. Flora Elisabeth Six, geb. Magelang 3 Juli 1899, dr. van Baron Ir. Henri Guillaume, heer van Oterleek, en Mathilde Henriette de Bruyn Tengbergen. [Hilversum].

3. Marienne Elisabeth van Halmael, geb. Alphen a/d Rijn 21 Jan. 1888. ['s-Gravenhage].

4. Jacoba Catharina van Halmael, geb. Alphen a/d Rijn 29 Maart 1890, † ald. 26 Aug. 1893.

P. v. E.

HASSELEIJ, HASSLEY.

Protestant. — Dahlhausen.

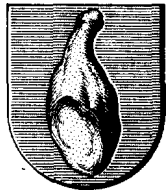

Wapen: in blauw een gouden ham. Helmteeken: drie pluimen, rood, zilver en blauw. Dekkleeden: goud en blauw.

Stamreeks.

Genealogie te beginnen met III.

1. Jost Heinrich Hasseleij, uit Dahlhausen, † Miihlheim a.d. Ruhr 17 Jan. 1737, tr. le ald. 22 Jan. 1719 Elsgen von Eicken, ged. Mühlheim 9 Maart 1691, † ald. 1724 of '25, dr. van Wilm v. d. Eicken en Entgen N.; tr. 2e Mühlheim 22 Juli 1725 Elisabeth Peters, wed. van N. N.

Uit het eerste huwelijk:

II. Adam Hasseleij, ged. Mühlheim 22 Jan. 1719, geneesheer ald., † Mühlheim 16 Juli 1769, tr. ald. 30 Met 1752 Catharina Elisabeth Jordan, dr. van Adam en Anna Catharina N.

Uit dit huwelijk o.a.:

1. Georg Ludwig, volgt III.
2. Hendrik George Frederik, volgt IIIbis.

III. Georg Ludwig Hasseleij, ged. Mühlheim 16 Sept. 1762, wijnkooper, lid fa. G. L. Hassleij te Amsterdam, † ald. 26 Aug. 1832, tr. Amsterdam 8 Juni 1788 Willemina Sanders, ged. ald. 4 Dec. 1768, † Amsterdam 4 Sept. 1829, dr. van Hendrik en Anna Rijntjes.

Uit dit huwelijk:

1. Anna Catharina Hasseleij, ged. Amsterdam 8 Febr. 1789, † ald. 23 Febr. 1846, tr. Amsterdam 1 Nov. 1812 Jacob Jongeboer, geb. ald. 14 Juli 1787, koopman † Amsterdam 22 Mei 1874, zn. van Jacob en Swaantje Arens.

2. Adam Hendrik Hasseleij, ged. Amsterdam 10 Juni 1791, † Velsen 19 Nov. 1835.

3. Elisabeth Hasseleij, geb. Amsterdam 13, ged. ald. 17 Jan. 1794, † ald. 17 Dec. 1864, tr. Amsterdam 30 Juli 1817 Jan Hendrik Cìeers, geb. ald. 28 Febr. 1785, koopman, † ald. 19 Maart 1860, zn. van Hendrik en Antje Tonner.

4. Catharina Hasseleij, ged. Amsterdam 19 Febr. 1796, † ald. 3 April 1797.

5. Catriena Willemina Hasseleij, geb. Amsterdam 20, ged. ald. 29 Juni 1798, † ald. 23 Mei 1850, tr. Amsterdam 15 Oct. 1817 Jacob Stoelman, geb. ald. 28 Febr. 1792, employé, † Amsterdam 21 Nov. 1874, zn. van Johannes Hendricus en Anna van Bork.

6. George Lodewijk, volgt IV.

7. Maria Hasseleij, geh. Amsterdam 25, ged. ald. 27 Aug. 1802, † jong.

8. Maria Lowisa Hasseleij, geb. Amsterdam 5, ged. ald. 9 Nov. 1804, † Baarn 10 Aug. 1891, tr. le Amsterdam 2 Juli 1829 Anton Bernhard Kirchner, geb. Hannover 25 Oct. 1795, koopman, lid fa. Westkirch & Kirchner te Amsterdam, † ald. 14 Mei 1838, zn. van Johann Heinrich Julius en Henriette Elisabeth Johannc Eleonore Gräber; tr. 2e Amsterdam 24 Mei 1843 Friedrich August Mortimer Kirchner, geh. Hannover 24 Febr. 1811, koopman, † Amsterdam 21 Febr. 1882, broeder van haar eersten echtgenoot.

9. Willem Hasseleij, geb. Amsterdam 30 Juni, ged. ald. 3 Juli 1807, begr. ald. 24 Sept. 1807.

IV. George Lodewijk Hasseleij, geb. Amsterdam 15, ged. ald. 24 Oct. 1800, wijnkooper, lid fa. G. L. Hassleij, †

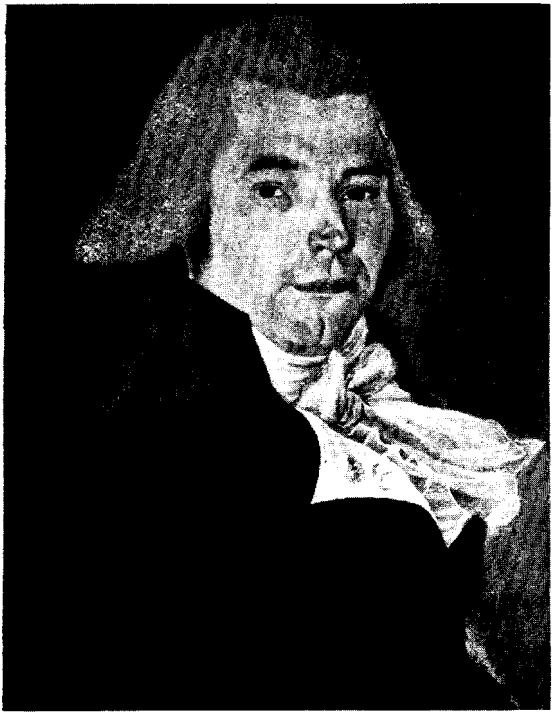

GEORG LUDWIG HASSELEIJ.
1762 1852.

Pastel door J. H. Wiggers 1792.

Eigendom van Mevr. D. W. M. Hasseleij Kirchner Pos te Baarn.

WILLEMINE SANDERS.
1768 1829.
Echtgenoote van Georg Ludwig Hasseleij.

Pastel door J. H. Wiggers 1792.

Eigendom van Mevr. D. W. M. Hasseleij Kirchner Pos te Baarn.

ald. 18 Mei 1876, tr. Amsterdam 8 Juni 1825 Anna Maria Beth, geb. ald. 28 Nov. 1801, † Amsterdam 2 Juni 1875, dr. van Evert Willem en Lijsbeth der 'Kinderen.

Uit dit huwelijk:

Louise Wilhelmina Hasseleij, geb. Amsterdam 31 Jan. 1830, † Baarn 16 Febr. 1911, tr. Amsterdam 16 Juli 1857 Heinrich Julius Alfred Kirchner, geb. ald. 2 Mei 1832, wijnkooper, lid fa. G. L. Hassleij, † Baarn 7 Mei 1916, zn. van Anton Bernhard en Maria Lowisa Hasseleij.

IIIbis. Dr. 'Hendrik George Frederik Hasseleij, geb. Mühlheim, med. doctor, chirurgijn-majoor 2e regt. Oranje-Nassau, geneesheer te Beugen, † Waardenburg 4 Nov. 1805, tr. Beugen 11 Sept. 1787 Elisabeth Wilhelmina Louise Wissenbach, geb. Cranenburg 29 Juni 1770, † Tilburg 8 Juli 1836, dr. van Ds. Philipp Christoph en Margaretha Helena Creutz.

Uit dit huwelijk:

1. Philippine Geertruida Hassley, ged. Beugen 13 Juli 1788, † ald. 20 Sept. 1788.

2. Margaretha Philippine Elisabeth Hassleij, ged. Beugen 11 Oct. 1789, tr. België J. A. Schreurs.

3. Elisabeth Helena Hassley, ged. Beugen 26 Dec. 1791, † Steenbergen 22 Jan. 1885, tr. Aarle Rixtel 11 Juni 1812 Jacobus Hendrik Rovers, geb. ald. 31 Jan. 1773, Keizerlijk notaris van het canton Aarle Rixtel, notaris te Budel, † ald. 16 Sept. 1828, zn. van Elard Albert en Marie Kayser.

4. Philip Hendrik Hassley, ged. Beugen 9 Febr. 1794, † Amsterdam 18 Maart 1840.

5. 'Hendrik Willem, volgt IV.

6. Ludwig Wilhelm Hassley, ged. Beugen 5 Jan. 1800, le luitenant inf., † Den Helder 20 Aug. 1835.

7. Wilhelm Hermann Hassley, ged. Beugen 23 Mei 1802, † ald. 2 Jan. 1811.

8. Frederik Jacob, volgt IVbis.

IV. Dr. Hendrik Willem Hassleij, ged. Beugen 21 Aug. 1796, med. doctor, officier van gezondheid 1818-'41, daarna geneesheer te Ede, ridder Nederl. Leeuw, † ald. 11 Jan. 1880, tr. Ath (België) 24 Aug. 1829 Jonkvr. Dina Geertruida van Bronkhorst, geb. Groningen 25 Nov. 1809, † Tilburg 1 Oct. 1837, dr. van Jhr. Gosso Bernardus en Suzanna Elisabeth Christina Hiddingh.

Uit dit huwelijk:

1. Elisabeth Wilhelmina Louise Hassleij, geb. Groningen 12 Maart 1831, † Ede 23 Jan. 1879.

2. Susanna Elisabeth Christina Hassleij, geb. Tilburg 14 Aug. 1833, † Lunteren 29 Dec. 1919.

3. Ludolphina Dina Geertruida Hassleij, geb. Tilburg 5 Juli 1835, † ald. 27 Oct. 1835.

4. Ludolphina Dina Geertruida Hassleij, geb. Tilburg 23 Jan. 1837, † ald. 18 Nov. 1837.

IVbis. Dr. Frederik Jacob Hassleij, geb. Beugen 30 Maart 1806, med. doctor, officier van gezondheid, daarna geneesheer te Lunteren (gem. Ede), † ald. 3 April 1868, tr. Zuidhorn 14 Juni 1850 Theodora Jacoba van Everdingen, geb. Usquert 8 Maart 1821, † Lunteren 30 Oct. 1905, dr. van Gerrard Anne en Hadewich Tammes.

Uit dit huwelijk:

1. Hendrik George Frederik Hassley, geb. Lunteren 5 Mei 1851, † ald. 12 Juli 1922, tr. Utrecht 10 Oct. 1890 Maria Jacoba Wilhelmina Lem, geb. Kattendijke 12 Juni 1850, † Utrecht 2 Juni 1919, dr. van Ds. Jacobus Willem en Maretje Bakker.

2. Hadewijch Gerardine Anne Hassley, geb. Lunteren 20 Juni 1852, † ald. 8 Juni 1927, tr. Ede 10 Juli 1889 Jacobus Willem Adolf Lem, geb. Wilhelminadorp (gem. Kattendijke) 8 Maart 1849, † Utrecht 14 April 1911, zn. van Ds. Jacobus Willem en Maretje Bakker,

3. Jan Tammes Nicolaas Hassley, geb. Lunteren 11 Dec. 1853, stationschef, † Utrecht 6 Juni 1915, tr. ald.

ANNA MARIA BETH.
1801—1875.
Echtgenoote van George Ludwig Hasseleij.

Doek door H. J. Scholten 1850.

Eigendom van Mevr. D. W. M. Hasseleij Kirchner— Post te Baarn.

GEORGE LUDWIG HASSELEIJ
1800- 1876.

Doek door H . J . Scholten 1850

Eigendom van Mevr. D. W. M. Hasseleij Kirchner-Pos te Baarn.

11 Sept. 1890 Wilhelmina Metz, geb. Amsterdam 10 Maart 1853, † Hilversum 28 Aug. 1928, dr. van Arnoldus en Adriaantje Soetens.

4. Gerrard Anne Hassley, geb. Lunteren 21 Dec. 1855, inspecteur van Politie, † 's-Gravenhage 17 Oct. 1933, tr. Rijswijk (Z.-H.) 28 Juni 1899 Christine van Woerkom, geb. Schiedam 19 Jan. 1860, dr. van Andries en Maria Dechman. ['s-Gravenhage].

5. Frederik Jacob, volgt V.

6. Elisabeth Wilhelmina Louise Hassley, geb. Lunteren 12 Juni 1860. [Lunteren].

V. Frederik Jacob Hassley, geb. Lunteren 1 Aug. 1858, boomkweeker, president-kerkvoogd Ned. Herv. gemeente, tr. Ede 1 Aug. 1899 Sara Maria Johanna Hiele, geb. ald. 2 Febr. 1862, dr. van Pieter Willem en Clasina Johanna Altheer. [Lunteren, h. Rosmersholm].

Uit dit huwelijk:

1. Theodora Jacoba Hassley, geb. Lunteren 28 April 1901. [Lunteren].

2. Frederik Jacob Hassley, geb. Lunteren 19 Maart 1907. [Lunteren].

H. J. H. K.

VAN HEEL.

Dudok van Heel, Gousset van Heel.

Protestant. — Hedel.

(Reeds opgenomen N.P. jg. 1918.)

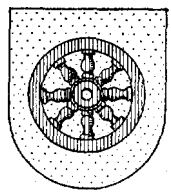
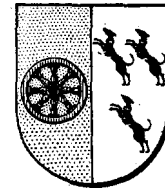
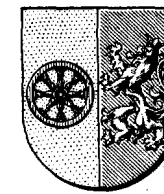

Wapen (beide geslachten): In goud een rood wiel (zijnde het wapen van Hedel). Helmteeken eerste geslacht: een goud-roode vlucht; id. tweede geslacht: een rood wiel tusschen een zilveren vlucht. Dekkleeden: goud en rood.

Wapen Dudok van Heel: Uedeeld: I het wapen van Heel; 11 in zilver drie opspringende zwarte hazewindhonden, gehalsband van goud. Helmteeken en dekkleeden: als bij van Heel.

Wapen Gousset van Heel: Gedeeld: 1 het wapen van Heel; II in groen een klimmende goud-gekroonde zilveren leeuw. Helmteeken: een uitkomende leeuw.

Inleiding.

Omstreeks 1600 vestigden zich twee uit Hedel afkomstige geslachten te Rotterdam:

1". In het laatste kwart van de 16e eeuw Dirck Pietersz. Severijn, van wien verondersteld mag worden, dat hij Maasschipper was, met zijn kinderen; te Rotterdam komen zij nooit met dezen geslachtsnaam voor, maar oorspronkelijk alleen met patronymicum en later ook met den geslachtsnaam van Heel.

Eén tak van dit geslacht draagt den naam Dudok van Heel: de grootouders van Maria Cornelia de Wit, echtgenoote van Sebastien van Heel (VIII), waren Izaak de Wit en Margaretha Dudok; een andere tak, uitgestorven in 1930, heette Gousset van Heel.

2". Een zoon van Jacob Jansz., die door zijn huwelijk met een dochter van Dirck Pietersz. Severijn aan het sub 1" genoemde geslacht verwant was, nl. Pieter Jacobsz., die zich in het begin van de 17de eeuw te Rotterdam vestigde en later den geslachtsnaam van Heel aannam.

Nog meer geslachten van Heel komen te Rotterdam omstreeks 1600 voor, o.a. dat van Jan Pietersz. van Heel, kuiper in 1611, zijdehandelaar in 1637, tr. Grietje Pietersdr. Dullaert, waaruit vele nakomelingen. Door het voorkomen van dezelfde voornamen bij deze families wordt het onderzoek zeer bemoeilijkt.

De oudere generaties van de twee hier behandelde genealogieën berusten eensdeels op de familieaanteekeningen van Pieter Jacobsz. van Heel (geb. 1605, † 1680, 2de geslacht, II) en op aanteekeningen in copie van Wouter van Heel (geb. omstr. 1649, † 1694, Iste geslacht IVbis), anderdeels op gegevens, gevonden ten Gemeentearchieve te Rotterdam, ten deele op verzoek van den Heer J. P. Dudok van Heel aldaar reeds verzameld door Mr. R. Bijlsma. Bovengen. aanteekeningen zijn te vinden in het familiearchief de Virieu, hetwelk in bezit is van Ir. C. Leemans te Warmond.

Genealogie.

Eerste geslacht.

Remonstrant.

Mr. Jan van Heel (VII) ging tot de Waalsche kerk over. Zijn nakomelingen zijn Ned. Hervormd en Remonstrant.

1. Dirck Pietersz. Severijn, vestigde zich in het laatste kwart der 16de eeuw te Rotterdam, † Hedel 19 Juni 1618, tr. N. N.

Uit dit huwelijk (volgorde onbekend) :

1. Niesjen Dirckse (Severijn), geb. 1554, † Hedel 12, begr. 15 April 1615, tr. Jacob Jansz., geb. 1550 of '51, woonde te Hedel, † 9 Dec. 1641, begr. Hedel. (zie 2de geslacht 1.)

2. Teunis Dircksz., geb. Hedel, schipper te Rotterdam, begr. ald. 3-10 Febr. 1602, tr. Rotterdam 6 Nov. 1594 Lysbeth Pietersdr., geb. Breda.

Hieruit nakomelingen.

3. Claes Dircksz. (van Heel), geb. Hedel, schipper te Rotterdam, kocht een kaagschuit 3 Febr. 1595, hoofdman groot-kaagschuitvoerders 1610, controleur van het veer op Antwerpen 1613, † („door eene val op straet een haestige doot") 5 Nov. 1630, tr. Rotterdam 27 Jan. 1591 Anneke Aertsdr., geb. Breda, wed. van Mels Willemse.

4. Hendrick Dircksz. Severijn „ofte anders genaemt van Heel", geb. Hedel 1564, burger van Rotterdam, kaagschuitvoerder, overman van het schippersgilde, † 2, begr. Rotterdam (Gr. k.) 5 Juni 1637, tr. le ald. 24 Nov. 1591 Aelbertgen Pietersdr., geb. Rotterdam, † 30 Sept. 1629, begr. Rotterdam (Gr. k.) ; tr. 2e ald. (stadhuis) 30 Juni 1630 Maddelleentje Verschuer(e), geb. Antwerpen omstr. 1572, † 30 Sept., begr. Rotterdam (Prinsek.) 5 Oct. 1654, dr. van Joost en Lysbet N. en wed. van Jan Anthonisz., scheepstimmerman.

5. Anna Dirckse, † vóór 1639, tr. Jan Sluymers, wonende te Sluis.

6. Pieter Dircksz., volgt II.

7. Metjen Dirckse (van Heel), † Rotterdam 1664.

II. Pieter Dircksz. (van Heel),. geb. 1571, schipper te Rotterdam, vervoerde als zoodanig proviand voor het Staatsche leger, marktschipper op Gent 1623-'49 later bestelmeester van het veer op Gent, † 10, begr. Rotterdam (Gr. k.) 14 Febr. 1657, tr. le Rotterdam 14 April 1602 Janneken Marcusdr., geb. ald., † kort vóór 25 Juli

1624; tr. 2e Rotterdam 31 Maart 1625 Jannetje Pietersdr. (van de Poll), † ald. 12 Mei 1658.

Uit het eerste huwelijk (volgorde onbekend):

1. Teunis Pietersz. van Heel, geb. Rotterdam omstr. 1603, veerschipper op Amsterdam, later op Gent, havenmeester te Rotterdam, † ald. 6 Juni 1649, tr. le Rotterdam 10 Febr. 1630 Heyltje Thonisdr., geb. ald.; tr. 2e Rotterdam 20 April 1636 Soetgen Yevens, geb. ald., dr. van Yef(f) Cornelisz. en (waarsch.) Marieke Gielen.

Uit het tweede huwelijk: Jan Teunisz. van Heel, minderjarig in 1657, uit wien mogelijk nageslacht.

2. Aelbrechtje Pieterse (van Heel), geb. Rotterdam, † na 2 Mei 1657, tr. le Rotterdam 19 Mei 1625 Claes Joostensz. Crabbe, geb. Antwerpen; tr. 2e Rotterdam 16 Sept. 1632 Jan Jansz. van Munster, geb. Gorinchem, † vóór 2 Mei 1657.

3. Dirkje Pieterse van Heel, geb. Rotterdam, begr. ald. 16—22 Aug. 1693, tr. Rotterdam 2 Maart 1632 Bartholomeus Pietersz. van den Broek, geb. ald., schipper op Gent, † Rotterdam 4 Mei 1653.

4. Marcus Pietersz. van Heel, geb. Rotterdam, schipper op Gent 1647, begr. Rotterdam 21—27 Juni 1682, tr. ald. 30 Maart 1636 Joosje Jacobs, † Rotterdam 5 Dec. 1666.

5. Maritgen Pieterse (van Heel), geb. Rotterdam, tr. ald. 30 Juli 1634 Claes Jansz. Boon, geb. Rotterdam, † beiden vóór 2 Mei 1657.

6. Jannetje Pieterse (van Heel), geb. Rotterdam, tr. ald. 3 April 1635 Hubert Jacobsz. Stoop, geb. Rotterdam.

7. Bartholomeus, volgt III.

8. Claertje Pieterse (van Heel), geb. Rotterdam, tr. (procl. ald. 24 April, attest. naar Hillegersberg 8 Mei 1644) Gerrit Stoffelsz.

9.(?) Rut Pietersz. van Heel, † waarsch. Rotterdam 27 Nov. 1639, tr. ald. (stadhuis) 17 Aug. 1631 Weyntje Cornelisdr.

Uit het tweede huwelijk:

10. Jannetje Pieterse (van Heel), ged. Rotterdam 3 Oct. 1627, tr. ald. 27 Juli 1655 Tieleman Claesz. A(e)lenbos, geb. Rotterdam, zn. van Claes Claesz. en Arentje Tielmans en wedr. van Machteltje Joppen.

III. Bartholomeus van Heel, heer van Oud- en Nieuw-Engeland (bij koop in 1660), geb. 1615, marktschipper op Gent 1649—'58, koopman, havenmeester te Rotterdam 1649, kapitein schutterij 1664—'69, schepen van de heerlijkheid Cool, † Rotterdam 7 Maart 1673, begr. ald. (Gr. k.), tr. Rotterdam 5 jan. 1638 Maertje (Maria) Joppensdr. Starreman, geb. 6 Mei 161 1, begr. Rotterdam (Fr. k.) 24 Dec. 1692.

Uit dit huwelijk:

1. Jannet van Heel, geb. 15 Jan. 1639, † 1641.

2. Cornelis, volgt IV.

3. Pieter van Heel, geb. 28 Maart, † 20 April 1642.

4. Pieter van Heel, geb. 1 1 Mei 1643, verongelukt met de galjoot „dè Engel Gabriël" in het najaar van 1662, varende voor koopman en schipper naar Gijon.

5. Job van Heel, geb. 10 Maart 1645, verdronken 6 Dec. 1663, begr. Rotterdam.

6. Bartholomeus van Heel, geb. April 1647, begr. Rotterdam (Gr. k.) 26 Jan.—1 Febr. 1670.

7. Wouter, volgt IVbis. (zie blz. 98).

8. Anthony van Heel, geb. 1 Sept. 1651, wijnkooper, † Amsterdam 1 Febr. 1703.

9. Johanna van Heel, vrouwe van Oud- en Nieuw-Engeland (1673), geb. Rotterdam 5 Nov. 1652, begr. ald. (Fr. k.) 14 April 1698, tr. (ondertr. Rotterdam 22 Jan. 1673) Hugo Boon, heer van Oud- en Nieuw-Engeland, geb. Rotterdam, bostelkooper ald., begr. Poortugaal 15 Nov. 1708.

10. Maria van Heel, geb. 29 Nov. 1655, begr. Rotterdam (Fr. k.) 12 Jan. 1736.

IV. Còrnelis van -Heel, geb. 30 April 1640; † Rotterdam 10 Mei 1688, begr. ald. (Fr. k.), tr. Hoogvliet 26 Sept. 1668 Adriana Cruyt (Cruid), geb. Rotterdam 4 Febr. 1638, † ald. 13, begr. (Fr. k.) 19 Oct. 1711, dr. van Job Gijsbertsz en Grietje Jansdr. Quackernaeck.

Uit dit huwelijk:

1. Pieter Cornelisz. van Heel, geb. Rotterdam 4 Aug. 1669, † ald. 13 Mei 1679, begr. ald. (Fr. k.).

2. Job van Heel, geb. Rotterdam 30 Juni, ged. ald. (Rem.) 5 Juli 1671, † Rotterdam 18 Nov., begr. ald. (Gr. k.) 15-21 Nov. 1671.

3. Job, volgt V.

4. Margrieta van Heel, geb. Rotterdam 18, ged. ald. (Rem.) 26 Dec. 1678, † Rotterdam 7 Jan. 1679, begr. ald. (Fr. k.).

V. Job van Heel, geb. Rotterdam 15, ged. ald. (Rem.) 21 Aug. 1672, koopman, † Rotterdam 2, begr. ald. (Fr. k.) 6 Aug. 1738, tr. Rotterdam 28 Mei 1703 Maria Vroombrouck, geb. Rotterdam 15 Febr., ged. ald. (Rem.) 6 Maart 1678, † Rotterdam 11 Nov., begr. ald. (Fr. k.) 17 Nov. 1750, dr. van Arent (Arnoldus) en Maria Sloos.

Uit dit huwelijk:

1. Cornelis, volgt VI.

2. Maria van Heel, geb. Rotterdam 5, ged. ald. (Rem.) 11 Nov. 1706 [1]).

3. Adriana van Heel, geb. Rotterdam 7, ged. ald. (Rem.) 18, † 19 Nov. 1708.

4. Josua, volgt VIbis. (zie blz. 97).

5. Pieter, volgt VIter. (zie blz. 98).

6. Job van Heel, geb. Rotterdam 20 Febr., ged. ald. (Rem.) 18 Maart 1714, † Rotterdam 12, begr. ald. (Gr. k.) 17 April 1715.

---

[1]) Een kind van Job van Heel werd begr. Rotterdam 18—24 Oct. 1716.

7. Adrianus van Heel, geb. Rotterdam 31 Oct., ged. ald. (Rem.) 24 Nov. 1718, † Rotterdam 7, begr. ald. (Gr. k.) 11 Aug. 1723.

Vl. Cornelis van Heel, geb. Rotterdam 15, ged. ald. (Rem.) 23 Dec. 1704, pondgaarder te Rotterdam, † 2, begr. ald. (Fr. k.) 7 April 1777, tr. Rotterdam 31 Maart 1728 Matta Cornelia Bout, geb. Amsterdam 1703, † Rotterdam 13 Oct. 1738, begr. Dordrecht, dr. van Jan en Adriana Mels.

Uit dit huwelijk:

1. Job van Heel, ged. Rotterdam (Rem.) 21 Jan. 1729, begr. ald. 14-20 Oct. 1731.

2. Melsje van Heel, ged. Rotterdam (Rem.) 27 Maart 1731, † ald. 9, begr. (Fr. k.) 12 Febr. 1800, tr. Rotterdam 28 Jan. 1756 Jan van Stolk, geb. Cool 12, ged. Rotterdam (Rem.) 19 Aug. 1731, houthandelaar en bouwkundige, inspecteur over de huizen en gebouwen in de domeinen van de Prinses-douairiere van Oranje 1753, † Rotterdam 10, begr. ald. (Fr. k.) 13 Febr. 1800, zn. van David en Johanna 't Hoen.

3. Jan, volgt VII.

VII. Mr. Jan van Heel, geb. 6 Dec. 1736, ged. Rotterdam (Rem.) 10 Jan. 1737, advocaat ald., schepen van Schieland, † Rotterdam 16, begr. ald. (Gr. k.) 21 Sept. 1780, tr. 's-Gravenhage 13 Juni 1763 Hermina Gousset, geb. 24, ged. ald. (Nieuwe k.) 28 Febr. 1745, † 8, begr. Rotterdam (Gr. k.) 10 Sept. 1795, dr. van Mr. Martinus en Maria Elisabeth Middelbeeck; zij hertr. le 1783 Anthony Cauvas; 2e 1790 Johan Bernhard Maurenbrecher.

Uit dit huwelijk:

1. Sebastien, volgt VIII.

2. Cornelis (Corneille) van Heel, ged. Rotterdam (Walek.) 21, begr. ald. (Gr. k.) 30 Mei 1777.

3. Martinus Gousset, volgt VIIIbis. (zie blz. 96).

VIII. Sebastien van Heel, geb. 28 Jan., ged. Rotter-

dam (Walek.) 1 Febr. 1776, agent Ned. Handel Mij. ald., ridder Nederl. Leeuw, † Rotterdam 2 Maart 1852, tr. Amsterdam 18 Oct. 1801 Maria Cornelia de Wit, geb. 15, ged. Amsterdam (Walek.) 22 Aug. 1782, † Rotterdam 18 Oct. 1851, dr. van Abraham Everhardus en Maria Catharina Titsingh.

Uit dit huwelijk:

1. Abraham Everardus Dudok, volgt IX A.

2. Jeanne Hermine van Heel, geb. 10 Aug., ged. Rotterdam (Walek.) 2 Sept. 1804, † ald. 3 Juli 1884, tr. Rotterdam 20 Nov. 1833 Bartholomeus Tours, geb. 29 Oct., ged. ald. (Walek.) 8 Nov. 1797, muziekmeester en organist, † Rotterdam 20 Nov. 1864, zn. van Jacob en Antoinette Hardenberg.

3. Marguerite Marie van Heel, geb. 21 Nov., ged. Rotterdam (Walek.) 14 Dec. 1806, † Dusseldorp 10 Febr. 1880, tr. Rotterdam 15 Maart 1826 Pieter van den Ende, geb. 20 Nov., ged. ald. 2 Dec. 1802, wolhandelaar te Gent, te Londen enz., † Dusseldorp 6 Oct. 1860, zn. van Paulus Johannes en Aletta Lamberta Ledeboer.

4. Jan Martinus Christiaan van Heel, geb. 23 Mei, ged. Rotterdam (Walek.) 8 Juni 1808, † ald. 9 Juni 1869.

5. Jean Joseph Marie van Heel, geb. 9, ged. Rotterdam (Walek.) 24 Dec. 1809, commissionnair ald., lid fa. Minderop & van Heel, president Reddingmaatschappij, ridder Nederl. Leeuw, † Rotterdam 4 Mei 1900, tr. ald. , 10 Maart 18.52 Hendrika van Hoboken, geb. Rotterdam 9 Febr. 1817, † ald. 17 Sept. 1915, dr. van Anthony, heer van Rhoon en Pendrecht en Cortgene, en Maria van den Heuvel en wed. van Willem Gerard Smith. Uit dit huwelijk: Zoon, geb. 30 Juli 1854, † kort na geboorte.

6. Sara Gertrude van Heel, ged. Rotterdam (Walek.) 14, † ald. 30 Juli 1811.

7. Marin Gérard, volgt IXbis B. (zie blz. 91).

8. Caroline Henriette van Heel, geb. Rotterdam 23 Mei 1814, † ald. 14 Oct. 1906, tr. Rotterdam 24 Mei 1837

Henri François Louis Chabot, geb. ald. 19 Mei 1813, wijnkooper, lid fa. Hoogewerff, Chabot en Visser, † Rotterdam 12 Nov. 1888, zn. van Jean Joseph en Jeanne Marie Cathérine de Wit.

9. Maria Cornelia Louise van Heel, geb. Rotterdam 3 Juli 1815, † ald. 9 Nov. 1815.

10. Marie Louise Cornelie van Heel, geb. Rotterdam 4 Nov. 1816, † ald. 17 Juni 1869, tr. Rotterdam 4 Nov. 1835 Jacob Bastiaan van Ede van der Pals, geb. ald. 4 Jan. 1818, makelaar te Rotterdam, † ald. 19 Mei 1892, zn. van Herman Pieter en Johanna Christina Adriana Walop.

11. Jeanne Adrienne van Heel, geb. Rotterdam 4 Juli 1818, † ald. 7 April 1903, tr. Rotterdam 11 Juni 1845 Hendrik Hoogewerff, ged. ald. (Luth. k.) 29 Nov. 1809, wijnkooper, mede-oprichter fa. Hoogewerff en Chabot 1834, later Hoogewerff, Chabot en Visser,, † Rotterdam 15 Nov. 1880, zn. van Johannes en Sophia Wilhelmina Bleckman.

12. Caroline Louise Marie van Heel, geb. Rotterdam 20 Oct. 1819, † 's-Gravenhage 5 Oct. 1888, tr. Rotterdam 11 April 1838 Adriaan Gleichman, geb. ald. 2 Aug. 1810, koopman te Rotterdam, † 's-Gravenhage 15 Febr. 1879, zn. van Johan George en Johanna Maria Cremer.

13. Corneille Abraham Adrien, volgt IXter C. (zie blz. 94).

A.

Dudok van **Heel.**

IX. Abraham Everardus Dudok van Heel, geb. 28 Aug., ged. Rotterdam (Walek.) 5 Sept. 1802, directeur Amst. Machinefabriek (fa. Paul van Vlissingen en Dudok van Heel), later Kon. Fabr. van Stoom- en andere werktuigen, † Naarden, h. Flevorama, 31 Oct. 1873, tr. Amsterdam 29 Aug. 1829 Hermine Marie Elisabeth van Rossum, geb. Amsterdam 20 Dec. 1807, ged. ald. (Walek.) 24 Jan. 1808, † Naarden, h. Flevorama, 19 Nov. 1869, dr. van Joannes Petrus en Jeanne Marie Louise Hugues.

Uit dit huwelijk:

1. Sebastien Abraham Corneille, volgt X.

2. Joannes Petrus, volgt Xbis. (zie blz. 82).

3. Baldina Adriana Cornelie Dudok van Heel, geb. Amsterdam 30 Maart 183.5, † Heiloo 26 Oct. 1890, tr. Amsterdam 4 Aug. 1855 Pieter Hendrik Holtzman, geb. ald. 6 Jan. 1831, lid Gemeenteraad van Amsterdam, Provinc. Staten van Noordholland en Tweede Kamer der Staten-Generaal, † Muiderberg (gem. Muiden) 1 April 1916, zn. van Mr. Jan Jacob en Henriette Geertruid van Hees.

4. Abraham Everardus Dudok van Heel, geb. Amsterdam 6 Sept. 1837, † Rotterdam 29 April 1864.

5. Hermine Marie Elisabeth Dudok van Heel, geb. Amsterdam 23 Sept. 1839, † Laren (N.-H.) 14 April 1931, tr. Amsterdam 24 Sept. 1857 Joannes Petrus van Rossum, geb. ald. 31 Maart 182'7, koopman en industrieel, † Laren (N.-H.) 12 Juni 1909, zn. van Joannes Petrus en Jeanne Marie Louise Hugues.

6. Jean Joseph Marie, volgt Xter. (zie blz. 87).

X. Sebastien Abraham Corneille Dudok van Heel, geb. Amsterdam 16 Mei 1830, industrieel te Oudenbosch, † 's-Gravenhage 21 Juli 1908, tr. Amsterdam 27 Oct. 1856 Amunda Frederikke Wilhelmine Egidius, geb. Drammen (Noorwegen) 21 Mei 1829. † 's-Gravenhage 13 Maart 1911, dr. van Georg Frederik en Karen Magdalene Thorne.

Uit dit huwelijk:

1. Abraham Everardus, volgt XI.

2. Karen Magdalena Dudok van Heel, geb. Amsterdam 14 Sept. 1860, † Ermelo 16 Maart 1900, tr. Princenhage 10 Dec. 1890 Martinus Nicolaas Beets, geb. Haarlem 15 Oct. 1851. notaris ald. 1889-1933., † Haarlem 10 Febr. 1938, zn. van Adrianus en Petronella Jacoba Maria Makkers; hij hertr. Leeuwarden 2 April 1903 (door echtsch. ontb. Arr. Rb. Haarlem 3 Oct. 1911) Petronella

Catharina van Haersma de With, gesch. echtg. van Paul Henri Theodore Lucassen.

3. Sebastien Abraham Corneille Dudok van Heel, geb. Amsterdam 7 Sept. 1862, administrateur s.f. Wonosari (Solo), daarna idem ond. Njoenjoer bij Wlingi, † Wlingi 19 Juli 1922, tr. Djokjakarta 28 Mei 1891 Henriette Ernestine Kalkhoven, geb. ald. 29 Nov. 1869. [Malang].

4. Paulus Cornelis Dudok van Heel, geb. Amsterdam 25 Maart 1864, administrateur s.f. Blimbing (Djombang), † Lugano (Zwits.) 25 Dec. 1929, tr. le Ginneken 14 Maart 1893 Anne Auguste Henriette Louise de Wit, geb. Fort de Kock 28 Juli 1866, † Stettin 4 Febr. 1923, dr. van Mr. Jan Karel en Anna Maria Johanna de Lacouture; tr. 2e Brummen 6 Mei 1924 Carolina Johanna de Bergh, geb. 's-Hertogenbosch 25 Jan. 1872, dr. van Mr. Jan en Emilia Petronella Versfelt. [reizende].

5. Amunda Dudok van Heel, geb. Oudenbosch 19 Oct. 1865, directrice Gesticht „Steenbeek" te Zetten, † 's-Gravenhage 14 Aug. 1936.

6. Baldine Adrienne Cornelie Dudok van Heel, geb. Oudenbosch 17 Mei 1867, † 's-Gravenhage 6 Febr. 1918.

7. Thorvald Frederik Dudok van Heel, geb. Oudenbosch 27 Aug. 1868, werkzaam bij de Indische cultures, tr. Loeboeksikaping (Sumatra) 4 Febr. 1899 Sophia Cornelia Witbols Feugen, geb. Batavia 28 Oct. 1874, dr. van Michael Henricus en Carolina Catharina Elisabeth Simons. ['s-Gravenhage].

XI. Abraham Everardus Dudok van Heel, geb. Amsterdam 16 Nov. 1857, gouvernementshoutvesterin Ned.-Indië, later directeur Bierbrouwerij „de Meiboom" te Vlissingen, † 's-Gravenhage 19 Jan. 1925, tr. Princenhage 22 Sept. 1879 Elisa Simons Trail(1), geb. s.f. Ketanen (res. Soerabaja) 11 April 1854, † 's-Gravenhage 4 Juni 1923, dr. van James David en Henriette Jeanne Lucie de Vogel.

Uit dit huwelijk:

1. Amunda Wilhelmina Dudok van Heel, **geb. Bandoeng** 13 Aug. 1880. ['s-tiravenhage].

2. Sebastien Abraham Corneille, volgt XII.

3. Thorvald Dudok van Heel, geb. Bodjonegoro (res. Rembang) 25 Sept. 1884, † Vlissingen 3 Febr. 1899.

4. Frithjof Dudok van Heel, geb. Princenhage 4 Jan. 1886, directeur s.f. Kings Lynn (Norfolk, Eng.), tr. 's-Gravenhage 3 April 1923 Cornelia Jacomina Wiers, geb. ald. 19 Juli 1896, dr. van Dr. Hindrik Cornelis en Fopke Bolt. [Kings Lynn].

5. Abraham Everardus, volgt XIIbis.

XII. Sebastien Abraham Corneille Dudok van Heel, geb. Kaliwoengoe (res. Semarang) 9 Juni 1882, oud-administrateur, daarna Commissaris Mij. tot Expl. der Kendalsche suikerfabrieken, tr. Soekaboemi (res. Preanger Regentsch.) 11 April 1914 Johanna Maria Siebers, geb. Soerabaja 22 Nov. 1887, dr. van Ir. Hendrik en Cornelia Wouterina van der Jagt. [Bussum].

Uit dit huwelijk:

1. Abraham Everardus, volgt XIII.

2. Fritjof Dudok van Heel, geb. Semarang 19 April 1918.

3. Thorvald Dudok van Heel, geb. Semarang 21 Nov. 1922.

4. Sebastien Abraham Corneille Dudok van Heel, geb. Semarang 22 Mei 1925.

5. Amunda Baldine Dudok van Heel, geb. Semarang 29 Aug. 1926.

XIII. Abraham Everardus Dudok van Heel, geb. Semarang 9 Aug. 1915, 2de luit. art., tr. Amersfoort 8 Juli 1937 Cornelie Henriette Vlaanderen, geb. Amsterdam 30 April 1914, dr. van Cornelis Laurens en Henriette Maria Wilhelmina Velsen. [Bergen op Zoom].

Uit dit huwelijk:

1. Sebastien Abraham Corneiile Dudok van Heel, geb. Bergen op Zoom 11 April 1938.

2. Hendrik Willem Dudok van Heel, geb. Bergen op Zoom 22 Mei 1939.

3. Abraham Everardus Dudok van Heel, tweeling met voorgaande.

XIIbis. Abraham Everardus Dudok van Heel, geb. Princenhage 2 April 1887, directeur Bierbrouwerij „de Meiboom" te Vlissingen, later mededirecteur Paré's Stoomfabr. van Drops en Dessertwerken N.V. te 's-Uravenhage, tr. Middelburg 2 Sept. 1919 Antoinette Agatha Nonhebel, geb. ald. 2 Jan. 1901, dr. van Gijsbre t Kornelis Adriaan en Anna Cornelia Sophia Faro. ['s-6 ravenhagel.

Uit dit huwelijk:

1. Elvira Dudok van Heel, geb. Vlissingen 23 Jan. 1921.

2. Amunda Dudok van Heel, geb. Vlissingen 17 Mei 1922.

3. Thorwald Dudok van Heel, geb. Vlissingen 2 Maart 1925.

4. Gijsbregt Dudok van Heel, geb. Vlissingen 10 Febr. 1928.

Xbis. Joannes Petrus Dudok van Heel, geb. Amsterdam 23 Juni 1831, industrieel, directeur Gooische Beetwortelsuikerfabriek, † Naarden, h. Flevorama, 8 Nov. 1900, tr. Amsterdam 22 April 1858 Aagot Frithjofna Egidius, geb. Drammen (Noorwegen) 24 Mei 1833, † Naarden, h. Flevorama, 16 Nov. 1886, dr. van Georg Frederik en Karen Magdalene Thorne.

Uit dit huwelijk:

1. Abraham Everardus, volgt XI.

2. George Frederik, volgt XIbis. (zie blz. 84).

3. Aagot Frithjofna Dudok van Heel, geb. Amsterdam 29 Sept. 1861, directrice Kinderhuis (Heldringgestichten) te Zetten, † ald. 2 Juli 1926.

4. Joannes Petrus, volgt Xlter. (zie blz. 85).

5. Hermine Marie Elizabeth Dudok van Heel, geb. Amsterdam 14 Jan. 1865. [Ermelo].

6. Sebastien Abraham Corneille, volgt Xlquater.

7. Valborg Dzwernitska Dudok van Heel, geb. Amsterdam 29 Oct. 1868, † Bergen (Noorwegen) 17 April 1932, tr. Naarden 9 Mei 1892 Ds. Thorvald Egidius Isaachsen, geb. Oslo (Noorwegen) 5 Oct. 1862, predikant te Bergen (Noorwegen), † ald. 21 Mei 1933, zn. van Peder en Eugenie Mathea Egidius.

XI. Abraham Everardus Dudok van Heel, geb. Amsterdam 20 Maart 1859, koopman ald., kapitein Vrijw. Landstorm 1914, ridder Oranje-Nassau, † Naarden 12 Febr. 1924, tr. Hilversum 3 April 1888 Catharina Maria Louwerse, geb. Amsterdam 6 Maart 1864, † Naarden 10 Maart 1924, dr. van Mr. Pieter en Maria Magdalena Kuhn.

Uit dit huwelijk:

1. Aagot Frithjofna Dudok van Heel, geb. Amsterdam 10 Juli 1899. [Huizen].

2. Abraham Everardus, volgt XII.

3. Harold Frederik, volgt XIIbis.

XII. Abraham Everardus Dudok van Heel, geb. Amsterdam 21 Febr. 1891, lid fa. L. Wurfbain en Co., ald., oud res.-kapitein art., tr. Hilversum 19 Maart 1917 Emilie Albertina Onnen, geb. Batavia 7 Aug. 1894, dr. van Pieter Jan Gerard en Emilie Albertina van den Berg. [Naarden, h. Flevorama].

Uit dit huwelijk:

1. Abraham Everardus Dudok van Heel, geb. Hilversum 16 Dec. 1917. [Deventer].

2. Pieter Jan Gerard Dudok van Heel, geb. Naarden 20 Sept. 1919.

3. Joy Dudok van Heel geb. Naarden 31 Maart 1922.

4. Michiel Dudok van Heel, geb. Naarden 9 Oct. 1924.

XIIbis. Harold Frederik Dudok van Heel, geb. Amsterdam 9 Jan. 1893, lid fa. L. Wurfbain en Co., ald., oud res.-1e luitenant landweer-inf., tr. Rheden 28 Mei 1918 Henriette Césarie Brandt, geb. Velp (gem. Rheden) 16 Dec. 1889, dr. van Mr. Andreas Hegelund en Emilie Marie Dorothée Labouchere. [Naarden].

Uit dit huwelijk:

1. Joris Frithjof Dudok van Heel, geb. Bussum 31 Jan. 1920.

2. Robert Dudok van Heel, geb. Bussum 2 Aug. 1921.

3. Naomi Dudok van Heel, geb. Naarden 1 April 1925.

XIbis. George Frederik Dudok van Heel, geb. Amsterdam 13 Juni 1860, lid fa. Wurfbain en Zn., † Naarden 1 Sept. 1934, tr. Amsterdam 13 Mei 1886 Maria Geertruyda Wurfbain, geb. Bloemendaal 19 Juli 1861, † Amsterdam 23 Oct. 1922, dr. van Andries Lodewijk en Geertruida de tireve.

Uit dit huwelijk:

1. Johannes Lodewijk, volgt XII.

2. George Frederik Dudok van Heel, geb. Naarden 13 April 1888, † ald. 13 Oct. 1888.

3. Eva Geertruida Dudok van Heel, geb. Naarden S Aug. 1890, tr. Brussel 30 Sept. 1913 Arnoldus Johannes Maria van Ogtrop, geb. Amsterdam 24 Juli 1884, zn. van Leonardus Conradus Joannes en Julia Louisa Maria Herckenrath. [Bussum] . ,

4. Frithjof Aage, volgt XIIbis.

5. Olga Dudok van Heel, geb. Naarden 18 Aug. 1893, tr. Amsterdam 15 April 1915 Carel Frederik Gülcher, geb. Hilversum 16 Nov. 1883, assuradeur, lid fa. Mouthaan &

Zn. te Amsterdam, zn. van Jan Cornelis en Amelia Denny. [Hilversum].

XII. Johannes Lodewijk Dudok van Heel, geb. Naarden 7 Mei 1887, oud res.-le luitenant landweer-inf., tr. Amsterdam 28 Mei 1911 Christine Henriette Wynands, geb. ald. 20 Aug. 1896, dr. van Jan Willem en Georgina Henriette Middendorp. [Naarden].

Uit dit huwelijk:

1. Louise Dudok van Heel, geb. Naarden 9 Febr. 1922.

2. Joan Frederik Dudok van Heel, geb. Naarden 18 Febr. 1925.

XIIbis. Frithjof Aage Dudok van Heel, geb. Naarden 30 Juni 1892, lid fa. Dudok van Heel en Co. v/h Wurfbain en Zoon, tr. Naarden 20 Oct. 1933 Maria Catharina Liberta van Leeuwen Boomkamp, geb. Amsterdam 29 Oct. 1905, dr. van Pieter en Maria Liberta Johanna Jonas. [Naarden].

Uit dit huwelijk:

1. Ciska Dudok van Heel, geb. Naarden 9 Jan. 1935.

2. Frederik Carl Frithjof Dudok van Heel, geb. Naarden 28 Juli 1936.

XIter. Joannes Petrus Dudok van Heel, geb. Amsterdam 22 Jan. 1863, directeur Kon. Beetwortelzaadcultuur Kuhn & Co. N.V., ondervoorzitter Kamer van Koophandel voor Gooiland, lid Gemeenteraad en wethouder van Naarden, officier Oranje-Nassau, † Naarden 18 Oct. 1939, tr. ald. 4 Juni 1890 Adriana Margrieta Jacomina Kuhn, geb. Naarden 26 Dec. 1865, dr. van Henry en Adriana Margaretha van Buuren. [Naarden].

Uit dit huwelijk:

1. Joannes Petrus, volgt XII.

2. Adriana Margaretha Dudok van Heel, geb. Naarden 31 Mei 1892. [Naarden].

3. Henry, volgt XIIbis.

4. George Frederik Dudok van Heel, geb. Naarden 27 April 1895, † ald. 8 Jan. 1896.

5. Robert Dudok van Heel, tweeling met voorg., † Naarden 29 April 1895.

6. Willem Hendrik, volgt XIIter.

XII. Dr. Ir. Joannes Petrus Dudok van Heel, geb. Naarden 17 April 1891, scheik. ing., doctor techn. wetenschappen, directeur Kon. Beetwortelzaadcultuur Kuhn & Co. N.V., lid Kamer van Kooph. voor Gooiland, ridder Oranje-Nassau, tr. Baarn 20 Sept. 1917 Mary Nancy Mercier, geb. Haarlem 22 Oct. 1891, dr. van Willem Frederik en Antoinette Henriette Wurfbain. [Naarden].

Uit dit huwelijk:

1. Joannes Petrus Dudok van Heel, geb. Naarden 26 Juli 1918, econ. stud. [Amsterdam].

2. Antoinette Henriette Dudok van Heel, geb. Naarden 10 Juni 1920.

XIIbis. Henry Dudok van Heel, geb. Naarden 28 Maart 1894, tr. Bussum 20 April 1920 Maria Ida Hirschfeld, geb. Amsterdam 18 Febr. 1892, dr. van Friedrich Carl en Johanne Margarethe Mathilde Ida Rieckmann. [Laren. N.-H.].

Uit dit huwelijk:

1. Adrienne Margerita Jacomina Dudok van Heel, geb. Maarssen 3 April 1921.

2. Henry Dudok van Heel, geb. Maarssen 4 Nov. 1922.

3. Sonja Dudok van Heel, geb. Maarssen 29 Dec. 1923.

4. Maurits Dudok van Heel, geb. Laren (N.-H.) 22 Aug. 3927.

XIIter. Mr. Willem Hendrik Dudok van Heel, geb. Naarden 14 Dec. 1901, directeur Kon. Beetwortelzaadcultuur Kuhn & Co. N.V., tr. Hilversum 8 Juni 1926 Peta Hingst, geb. ald. 29 Juni 1902, dr. van Mr. Jelle en Petronella de Clercq. [Bussum].

Uit dit huwelijk:

1. Willem Hendrik Dudok van Heel, geb. Bussum 13 Mei 1927.

2. Petronella Dudok van Heel, geb. Bussum 14 Dec. 1928.

3. Joost Dudok van Heel, geb. Bussum 25 Sept. 1931.

4. Simone Dudok van Heel, geb. Bussum 16 Jan. 1934.

Xlquater. Sebastien Abraham Corneille Dudok van Heel, geb. Amsterdam 29 Oct. 1866, † Naarden 12 Dec. 1930, tr. ald. 2 Oct. 1893 Jeanne Marie Wilhelmine Louwerse, geb. Amsterdam 13 Oct. 1868, † Naarden 5 Juni 1935, dr. van Mr. Pieter en Maria Margaretha Hendrika Wilhelmina Kuhn.

Uit dit huwelijk:

1. Erick, volgt XII.

2. Onno, volgt XIIbis.

XII. Erick Dudok van Heel, geb. Naarden 3 Juli 1894, directeur Van Heel's Condensed Milk Co. Ltd., tr. Hilversum 25 Febr. 1918 Henriette Julie Jeanne Kloppert, geb. Amsterdam 26 Juni 1891, dr. van Arius Julius Johannes en Henriette Eleonore Loopuijt. [Huizen].

Uit dit huwelijk:

1. Sebastien Abraham Corneille Dudok van Heel, geb. Huizen 19 Juni 1920.

2. Karen Aagot Dudok van Heel, geb. Huizen 11 Oct. 1927.

XIIbis. Onno Dudok van Heel, geb. Naarden 31 Maart 1897, directeur Van Heel's Condensed Milk Co. Ltd., tr. Hilversum 2 Sept. 1919 Margaretha Jacoba Louiza Haver Droeze, geb. Dordrecht 15 Aug. 1899, dr. van Frederik Jan en Maria Melania Galfré. [Hattem].

Uit dit huwelijk:

Jack Dudok van Heel, geb. Kampen 22 Sept. 1920.

Xter. Jean Joseph Marie Dudok van Heel, geb. Am-

sterdam 12 Febr. 1843, industrieel, † 's-Gravenhage 4 Febr. 1929, tr. Tiel 11 Oct. 1866 Maria Catharina Wesseling, geb. Amsterdam 9 Oct. 1843, † 's-Gravenhage 30 Sept. 1925, dr. van Johannes en Digna Philippína Suzanna Henrietta Zweerts.

Uit dit huwelijk:

1. Johannes, volgt XI.

2. Hermine Marie Elisabeth Dudok van Heel, geb. Amsterdam 11 Nov. 1868, † Haarlem 18 Sept. 1908, tr. Amsterdam 9 Jan. 1891 Jhr. Gérard Charles Quarles van Ufford, geb. ond. Ketandan (res. Soerakarta) 14 Jan. 1865, oud-luitenant ter zee 2 kl. oud-directeur Sabang Mij., oud-lid Provinc. Staten van Noordholland, officier Oranje-Nassau, zn. van Jhr. Hendrik en Anna Madeleine Scheltema; hij hertr. Overveen (gem. Bloemendaal) 2 Sept. 1920 Elisabeth Caroline Arntzenius. [Bloemendaal].

3. Hendrik Carel, volgt XIbis.

4. Abraham, volgt XIter.

XI. Johannes Dudok van Heel, geb. Amsterdam 8 Juli 1867, directeur N.V. Amsterdamsche IJzer- en Staalhandel v/h W. Bernet & Co., ridder Nederl. Leeuw, † ald. 21 Nov. 1930, tr. Leiden 22 April 1896 Stephanie Gerriëtha Johanna van Andel, geb. Zutphen 26 Mei 1873, dr. van Dr. Arnoldus en Caroline Koch. [Amsterdam].

Uit dit huwelijk:

1. Jean Joseph Marie Dudok van Heel, geb. Amsterdam 21 Mei 1898, werktuigk. ing., chef bijkantoor „Heemaf" ald., tr. Amsterdam 2 April 1935 Henriette Antoinette van Eibergen Santhagens, geb. Hilversum 15 Aug. 1907, dr. van Daniel Cornelis en Agnes Elisabeth ter Meulen. [Amsterdam].

2. Abraham, volgt XII.

3. Carolina Maria Dudok van Heel, geb. Amsterdam 27 Sept. 1904, tr. ald. 28 Sept. 1926 Dr. Constant Henri Delprat, geb. Amsterdam 7 Febr. 1891, med. doctor,

chirurg, zn. van Dr. Constant Charles en Catharina Elisabeth Reynvaan. [Amsterdam].

XII. Abraham Dudok van Heel, geb. Amsterdam 9 Juni 1901, directeur W. Bernet & Co. N.V., ald., tr. Amsterdam 14 Mei 1930 Caroline Jeanne van Eibergen Santhagens, geb. Amsterdam 3 Oct. 1909, dr. van Daniel Cornelis en Agnes Elisabeth ter Meulen. [Amsterdam].

Uit dit huwelijk:

1. Johannes Dudok van Heel, geb. Amsterdam 28 Juni 1931.

2. Agnes Elisabeth Dudok van Heel, geb. Amsterdam 16 April 1933.

3. Abraham Dudok van Heel, geh. Amsterdam 4 Maart 1936.

XIbis. Hendrik Carel Dudok van Heel, geb. Amsterdam 27 Dec. 1869, e.o. luitenant ter zee 2e kl., oud-directeur Amsterdamsche Veem, † Amsterdam 12 Maart 1929, tr. le Leiden 30 Juli 1896 (door echtsch. ontb. Arr. Rb. Amsterdam Nov. 1916) Françoise Agatha Lydia Geraerds Thesingh, geb. Utrecht 23 Aug. 1874, dr. van Pieter Abraham Hendrik en Maria Johanna Paulina van Andel; zij hertr. 's-'Gravenhage 23 Sept. 1924 (door echtsch. ontb. Arr. Rb. ald. 19 Oct. 1926) Jhr. Otto Gerard Bloys van Treslong ['s-Gravenhage]; tr. 2e Amsterdam 16 Jan. 1917 Elisabeth Magdalena Geraerds Thesingh, geb. ald. 19 Dec. 1887, dr. van Paul Hendrik en Sophia Maria Leopoldina van Aalst. ['s-Gravenhage].

Uit het eerste huwelijk:

1. Mari, volgt XII.

2. Hendrik Carel, volgt XIIbis.

XII. Mari Dudok van Heel, geb. 's-Gravenhage 1 Oct. 1898, agent N.V. Mirandolle, Voûte & Co. te Semarang, tr. Soerabaja 17 Juli 1925 Dorothea Lydia Louise Herweyer, geb. Djokjakarta 9 Nov. 1905, dr. van Ir. Ysbrand Carel Willem en Sara Elisabeth Smeenk. [Semarang].

Uit dit huwelijk:

Jean Joseph Mari Fridtjof Dudok van Heel, geb. Semarang 1 Juli 1933.

XIIbis. Hendrik Carel Dudok van Heel, geb. 's-Gravenhage 9 April 1907, werktuigkundige automobielbedrijf, tr. Amsterdam 1 April 1930 (door echtsch. ontb. Arr. Rb. Arnhem 9 Jan. 1936) Marie Hoekstra, [Laren, N.-H.], geb. Bussum 27 Febr. 1909, dr. van Johan Philip en Dirkje Engelina Maria Zimdassen. [Arnhem].

Uit dit huwelijk:

1. Marianne Lydia Dudok van Heel, geb. Heelsum (gem. Renkum) 23 Sept. 1931.

2. Hendrik Carel Dudok van Heel, geb. Heelsum 22 Juni 1933.

XIIter. Abraham Dudok van Heel, geb. Amsterdam 12 Febr. 1871, gepens. majoor inf., ridder M.W.O., † 's-Gravenhage 6 Maart 1936, tr. ald. 5 Sept. 1905 Mary Elisabeth Wilbrenninck, geb. 's-Hertogenbosch 11 Maart 1876, dr. van Johannes Catharinus en Cornelia Constance Wilson. ['s-Gravenhage].

Uit dit huwelijk:

1. Abraham, volgt XII.

2. Cornelie Constance Dudok van Heel, geb. 's-Gravenhage 1 Juni 1908, verpleegster. [Haarlem].

3. Mr. Johannes Christian Dudok van Heel, geb. 's-Gravenhage 5 Oct. 1911. ['s-Gravenhage].

XII. Mr. Abraham Dudok van Heel, geb. 's-Gravenhage 29 Maart 1907, † ald. 5 Febr. 1935, tr. Amsterdam 25 Mei 1932 Annie Bonebakker, geb. ald. 22 Nov. 1909, dr. van Willem Christiaan en Clara Constance Jacoba Bauer; zij hertr. 's-Gravenhage 22 Juli 1936 Dr. Hector Rümke, gesch. echtg. van Henrietta Wilhelmina Johanna Everts. ['s-Gravenhage].

Uit dit huwelijk:

Ellen Marijke Dudok van Heel, geb. 's-Gravenhage 17 Febr. 1933.

B.

van Heel.

IXbis. Marin Gerard van Heel, geb. Rotterdam 29 Sept. 1812, suikerfabrikant op Java, † 's-Gravenhage 17 Dec. 1892, tr. le F'asoeroean 22 Jan. 1840 Marie Charlotte Emilie de Vogel, geb. Batavia 28 Mei 1822, t 's-Gravenhage 1 Aug. 1865, dr. van Willem en Fréderique Jeanne Louise Bousquet; tr. 2e 's-Gravenhage 2 Oct. 1867 Catharina Cornelia van Rossum, geb. Delft 14 Aug. 1830, † 's-Gravenhage 1 Nov. 1873, dr. van Lubertus en Christina Johanna Buse; tr. 3e 's-Gravenhage 27 Jan. 1875 Wilhelmina Elisabeth van Rossum, geb. Delft 14 Febr. 1832, † 's-tiravenhage 22 Juli 1904, zuster zijner tweede echtgenoote.

Uit het eerste huwelijk:

1. Sebastien, volgt X.

2. Willem, volgt Xbis.

3. Cateau van Heel, geb. Pasoeroean 2 April 1845, † Cauderan (dep. Gironde) 21 Aug. 1878, tr. 's-Gravenhage 11 Mei 1866 Charles Antoine Ochsner, geb. Amsterdam 3 Sept. 1839, wijnkooper te Bordeaux, † ald. 17 April 1917, zn. van Jean George en Helene van de Velde.

4. Frederik van Heel, geb. Pasoeroean 3 Sept. 1846, werkzaam bij de suikerfabriek te Halfweg, later directeur eener cultuurmaatschappij op Java, † Heemstede 24 Jan. 1929, tr. Arnhem 23 Dec. 1884 Augusta Henriette de Vogel, geb. Bodjonegoro (res. Rembang) 20 Jan. 1866, dr. van Henri Adrien Fréderic en Augusta Mary Stavers. [Heemstede].

5. Gerard Louis, volgt Xter.

6. François van Heel, geb. Pasoeroean 25 Aug. 1849,

kadet der art., † Soden (bij Frankfort a/d M.) 20 Juni 1867.

7. Emilie van Heel, geb. Pasoeroean 8 Juni 1851, † 's-Gravenhage 28 Mei 1862.

X. Sebastien van Heel, geb. Padang 1 Jan. 1841, directeur Nederl. Stoombleekerij te Nijverdal (gem. Hellendoorn), † ald. 7 Maart 1880, tr. Rijssen 20 Oct. 1875 Dieuwke ter Horst, geb. ald. 23 Juli 1852, † Rijssen 21 Aug. 1938, dr. van Jan Harm en Grietje Napjes.

Uit dit huwelijk:

1. Marin Gerard van Heel, geh. Nijverdal 30 Sept. 1876, fabrikant, directeur Kon. Jutespinnerij te Rijssen, officier Oranje-Nassau, tr. Keulen-Deutz 5 Aug. 1909 Gertrud Josefine Maria Willems, geh. ald. 26 Maart 1885, dr. van Dr. Wilhelm en Anna Maria Becker. [Rijssen].

2. Grietje Johanna Hermance van Heel, geb. Nijverdal 26 Jan. 1878, tr. Hilversum 15 Dec. 1903 Wilhelm Joan de Bordes, geb. Amsterdam 25 Juli 1873, † Aerdenhout (gem. Bloemendaal) 26 Nov. 1911, zn. van Willem Joan en Magdalene Catharina Louwerse. ['s-Gravenhage].

Xbis. Willem van Heel, geh. Padang 21 Maart 1842, directeur eener Cultuurmij., † Arnhem 4 Febr. 1902, tr. Breda 25 Febr. 1892 Cornelia Vreede, geb. Rotterdam 18 Nov. 1863, dr. van Jacob Elie en Cateau van Gessel; zij hertr. 's-Gravenhage 9 Maart 1905 Albertus Christiaan Schepper. ['s-Gravenhage].

Uit dit huwelijk:

1. Willem Jacob, volgt XI.

2. Wilhelmina Cornelie van Heel, geh. Bodja (res. Semarang) 26 Mei 1894, tr. 's-Gravenhage 7 Aug. 1923 Fritz Willem Wintgens, geb. Bandjermassin (Borneo) 18 April 1895, adj.-commies bij het Kabinet der Koningin, zn. van Willem Carel Bernard en Lucie Marguerite Kalff. ['s-Gravenhage].

3. Mr. Marinus van Heel, geb. Semarang 28 Juni 1896, referendaris Prov. Secretarie van Oost-Java, tr. le 's-Gra-

venhage 22 Febr. 1929 (door echtsch. ontb. Raad van Just. Soerabaja 10 Sept. 1930) Marie Emilie Bondam, geb. 's-Gravenhage 8 Febr. 1907, dr. van Pieter Hendrik en Maria Cornelia Booghmans; zij hertr. Makassar Juni 1939 Charles Dirk Leopold Geraerds Thesing; tr. 2e Soerabaja 11 Juni 1937 Helena Cornelia Boot, geb. Leiden 11 Nov. 1906, dr. van Willem en Wilhelmina van der Velden. [Soerabaja].

XI. Mr. Willem Jacob van Heel, geb. Semarang 1 Maart 1893, cand.-notaris, tr. 's-Gravenhage 3 Dec. 1921 Petronella Johanna Carolma van den Bijllaardt, geb. Dordrecht 6 Juli 1897, dr. van Carl Pieter en Maria Antonia Erkelens. ['s-Gravenhage].

Uit dit huwelijk:

1. Willem van Heel, geb. 's-Gravenhage 27 Sept. 1922.

2. Maria van Heel, geb. 's-Gravenhage 19 April 1925.

3. Carl Pieter van Heel, geb. 's-Gravenhage 3 Juni 1930.

Xter. Gérard Louis van Heel, geb. Pasoeroean 13 Maart 1848, administrateur eener suikerfabriek op Java, † 's-Gravenhage 11 Aug. 1917, tr. Madioen 16 Dec. 1874 Maria Gerhardina du Cloux, geb. Batavia 26 Nov. 1853, † 's-Gravenhage 16 Febr. 1904, dr. van Mr. Willem Hendrik en Anna Beata Stork.

Uit dit huwelijk:

1. Marin Gérard, volgt XI.

2. Anna Beata van Heel, geb. Madioen 10 Mei 1878, † Modjokerto 23 Juni 1880.

3. Anna Beata van Heel, geb. Soerabaja 20 Febr. 1881, † Weltevreden 11 Jan. 1906, tr. 's-Gravenhage 24 Sept. 1903 Henri Jacques Schenck de Jong, geb. Batavia 13 Oct. 1870, gepens. kapt. inf. O.I.L., ridder 4e kl. M.W.O., zn. van Jacobus Renatus de Jong en Augusta Cornelia Elisabeth Henriette Schenck. ['s-Gravenhage].

XI. Ir. Marin Gerard van Heel, geb. Bojolali (res.

Soerakarta) 18 Sept. 1875, ing. Ned.-Ind. Spoorw., officier Oranje-Nassau, † 's-Gravenhage 8 Febr. 1931, tr. Batavia 1 Aug. 1904 Johanna Sophia Kerlen, geb. Semarang 24 Aug. 1881, dr. van Johannes Godfried en Charlotte Baumgarten. ['s-Gravenhage].

Uit dit huwelijk:

1. Marie Agnes van Heel, geh. Mr. Cornelis 18 Febr. 1905.

2. Ir. Gerard Louis van Heel, geh. Mr. Cornelis 15 Juli 1906, electrotechn. ingenieur bij N.V. Philips' Gloeilampenfabrieken, tr. Oldenzaal 30 Maart 1932 Marie Gertrude Gelderman, geb. ald. 7 Sept. 1908, dr. van Joan en Grace Edith Fuhrken. [Eindhoven].

3. Frederik Henri, volgt XII.

4. Jan van Heel, geb. Semarang 9 Mei 1919, stud. Techn. Hoogeschool. [Delft].

5. Beata van Heel, geb. Semarang 17 Febr. 1921.

XII. Ir. Frederik Henri van Heel, geh. Djokjakarta 2 Dec. 1907, scheik. ing., oud-bedrijfsleider der Vlissingsche Mineraalolie en Asphalt Raff., sedert 1938 ing. bij de Ned. Patent- en Kristalsodafabr. v/h Dury & Hammers, tr. Brussel 21 Nov. 1935 Anne-Marie Lucy Donckier de Donceel, geb. Luik 22 Maart 1912, dr. van Paul Felix Jean en Lucy Kamille Marie Andrée Demarteau. [Roermond].

Uit dit huwelijk:

1. Martine van Heel, geh. Vlissingen 6 Juni 1936.

2. Gérard Paul van Heel, geh. Vlissingen 6 Febr. 1938.

C.

IXter. Corneille Abraham Adrien van Heel, geb. Rotterdam 26 Mei 1821, suikerfabrikant te Tjepiring (Kendal, Java), † Geertsbergen (Grammont, België) 8 Maart 1867, tr. Semarang 6 Aug. 1851 Albertine Louise Wilhelmine Elisabeth van Groll, geb. waarsch. Semarang 10 April

1830, † ald. 8 Aug. 1889, dr. van Gerardus Nicolaas en Nancy van Stralendorff.

Uit dit huwelijk:

1. Cornelis van Heel, geb. Semarang 4 Mei 1855, administrateur suikerfabrieken in N.I., † Djokjakarta 3 Jan. 1900, tr. ald. 20 Maart 1888 Albertine Maria van der Schalk, geb. Madioen, † ald. 1 Maart 1897.

2. Nancy van Heel, geb. Semarang 2 Jan. 1857, † Bandoeng 9 Oct. 1913, tr. Semarang 10 Juni 1875 François Joseph Henri Soesman, geb. ald. 18 Sept. 1851, koopman, † ?, zn. van Johan Hendrik en Margaretha Bertha Theodora Funck.

3. Sebastiaan van Heel, geb. Parijs 11 April 1860, werkzaam bij Ind. Cultures, tr. Kediri 10 Mei 1899 Agnes Catharina Henriette Weber, wed. van Hendrikus Jacob Haga.

4. Abraham Louis Cornelis, volgt X.

X. Abraham Louis 'Cornelis van Heel, geb. Dusseldorp 30 Aug. 1867, oprichter en directeur van oliefabrieken Insulinde in Nederl.-Indië, tr. le Semarang 3 Juli 1897 Jacoba Elizabeth de Reede, geb. Veere 5 Jan. 1872, † 's-Gravenhage 21 Juni 1922, dr. van Johannes Jacobus en Jacoba Elisabeth Bouscholte; tr. 2e 's-Gravenhage 3 Febr. 1925 Tjetske van der Werff, geb. Den Helder 20 Aug. 1890, dr. van Jan en Grietje Hubbeling. [Delft].

Uit het eerste huwelijk:

1. Cornelia van Heel, begr. Kediri 11 Sept. 1901.

2. Cornelis van Heel, † jong.

3. Abraham Cornelis Sebastien, volgt XI.

4. Louise Adrienne van Heel, geb. 's-Gravenhage 15 Maart 1908, tr. Delft 27 Juni 1934 Mr. Johannes Marius Fuchs, geb. Amsterdam 10 Dec. 1905, journalist, zn. van Frederik en Grietje van Rensen. ['s-Gravenhage].

XI. Dr. Abraham Cornelis Sebastien van Heel, geb. Pati (res. Semarang) 17 Juli 1899, doctor wis- en na-

tuurkunde, lector Theoretische en toegepaste natuurkunde Techn. Hoogeschool te Delft, tr. Katwijk a/Zee 19 Nov. 1925 Huberta Gerarda Meerburg, geb. ald. 4 Sept. 1903, dr. van Pieter en Huberta Gerarda van Everdingen. [Delft].

Uit dit huwelijk:

1. Abraham Lodewijk Sebastiaan van Heel, geb. Delft 28 Dec. 1926.

2. Huibert Pieter van Heel, geb. Delft 14 Maart 1931.

Gousset van Heel.

VIIIbis. Mr. Martinus Gousset van Heel, geb. 15, ged. Rotterdam (Walek.) 21 Mei 1777, fabrikant van tapijtgoederen te Maarssen, † Nieuw-Maarsseveen (gem. Maarsseveen) 19 Juni 1815, tr. Utrecht 20 Jan. 1799 Gerbrechta Christina Koopman, ged. Utrecht (Domk.) 9 Sept. 1763, † Maarssen 16 Nov. 1853, dr. van Arnoldus en Dieuwertje (Diwerdina) Bak en wed. van Pieter Castelein.

Uit dit huwelijk:

1. Marinus Elisa, volgt IX.

2. Hermina Sebastiana Gousset van Heel, ged. Utrecht (Domk.) 8 Juni 1800, † Maarssen 4 Juli 1887.

3. Sara Geertruid Gousset van Heel, geb. Utrecht 26 Aug., ged. ald. (Domk.) 13 Sept. 1801, † 's-Gravenhage 28 Febr. 1890, tr. Maarssen 6 Mei 1835 Jacobus Petrus de Virieu, geb. Zaltbommel 2, ged. ald. 8 Nov. 1806, ambtenaar Dept. van Justitie, † 's-Gravenhage 5 Jan. 1894, zn. van Gijsbertus Matthias Elsnerus en Johanna Maria Sara Musquetier.

4. Johanna Gousset van Heel, geb. 28 Mei, ged. Utrecht (Domk.) 19 Juni 1803, † Maarssen 18 Juli 1862.

1X. Marinus Elisa Gousset van Heel, geb. Utrecht 30 Juni, ged. ald. (Domk.) 7 Juli 1799, ontvanger Registratie, † Loenen a/d Vecht 2 Mei 1891, tr. ald. 14 April 1847 Elisabeth Johanna Margaretha van der Vliet, geb.

Amsterdam 14 April 1812, † Loenen a/d Vecht 5 April 1876, dr. van Cornelis en Anna Albertine Maritz.

Uit dit huwelijk:

1. Martinus Albertus Cornelis Gousset van Heel, geb. Loenen a/d Vecht 1 Juni 1848, † Den Dolder 14 Mei 1926.

2. Louis Herman Albert Gousset van Heel, geb. Loenen a/d Vecht 28 Aug. 1849, † ald. 21 April 1853.

3. Johannes Gerardus Gousset van Heel, geb. Loenen a/d Vecht 3 Febr. 1851, † ald. 19 Juni 1852.

4. Anna Christina Gousset van Heel, geb. Loosdrecht 20 Jan. 1854, † 's-Gravenhage 26 Nov. 1930, tr. Loenen a/d Vecht 19 Aug. 1875 Sijbren Lantinga, geb. Bolsward 30 Juli 1845, gepens. kapitein inf., † 's-Gravenhage 20 Maart 1902, zn. van Lolle Ruurds en Siebrigje Sijbrens van der Meulen.

van Heel.

Vlbis. Mr. Josua van Heel, geb. Rotterdam 7 Nov., ged. ald. (Rem.) 1 Dec. 1710, tr. le Moordrecht 14 Jan. 1742 Cornelia van der Geer, geb. 8 Jan. 1719, † Rotterdam 22 Maart 1744, dr. van Nicolaas en Neeltje Boon; tr. 2e Rotterdam 1 Maart 1752 Johanna Remberta Bremer, ged. ald. (Rem.) 1 Dec. 1728, † Rotterdam 1 Oct. 1777, dr. van Jacob en Petronella Drost.

Uit het eerste huwelijk:

1. Maria Cornelia van Heel, geb. 23, ged. Rotterdam (Rem.) 25 Nov. 1742, † ald. 29 Nov. 1804, tr. Rotterdam 17 Aug. 1766 Dr. Herman Bezoet, geb. 12, ged. Rotterdam (Rem.) 25 Nov. 1736, med. doctor, geneesheer te Rotterdam, † 21 Febr. 1805, zn. van Paulus en Katharina van 't Wedde.

Uit het tweede huwelijk:

2. Job Cornelis van Heel, ged. Rotterdam (Rem.) 24 Juli 1755.

3. Jacob Petrus, volgt VII.

VII. Jacob Petrus van Heel, geb. 13, ged. Rotterdam (Rem.) 31 Aug. 1757, luitenant Schutter11 1787, boekhandelaar, secretaris van Rotterdam 1795, † ald. 9 Mei 1795, tr. Rotterdam 21 Sept. 1783 Cornelia van Limburg, ged. ald. (Rem.) 1 April 1764, dr. van Daniel en Johanna Erkelens.

Uit dit huwelijk:

1. Josua van Heel, ged. Rotterdam (Rem.) 12 Sept. 1784.

2. Johanna Wilhelmina van Heel, ged. Rotterdam (Rem.) 14 Mei 1786.

3. Joannes Rembertus Bremer van Heel, geb. 17 Juli 1788, ged. Rotterdam (Rem.).

4. Petronella Maria van Heel, ged. Rotterdam (Rem.) 23 Maart 1791.

5. Daniel van Limburg van Heel, ged. Rotterdam (Rem.) 9 Juli 1793, † ald. 7 April 1796.

6. Theodorus Marinus van Heel, ged. Rotterdam (Rem.) 8 Nov. 1794.

Nadere gegevens betreffende deze kinderen werden niet gevonden.

VIter. Pieter van Heel, geb. Rotterdam 17 April, ged. ald. (Rem.) 1 Mei 1712, begr. Rotterdam (Gr. k.) 9 April 1765, tr. ald. 26 Juli 1739 Catharina Elisabeth Brouwer, ged. Delft 28 Oct. 1714, begr. Rotterdam (Gr. k.) 31 Mei 1741, dr. van Hugo en Willemijna Verrendaal.

Uit dit huwelijk:

1. Hugo van Heel, ged. Rotterdam 7, begr. ald. (Gr. k.) 12 Juli 1740.

2. Maria Wilhelmina van Heel, ged. Rotterdam 22 Mei 1741.

IVbis. Wouter van Heel, geb. 22 Sept. (waarsch. 1649), wijnkooper in compagnie met zijn broeder Anthony in 1676, stadhouder van den Lande van Putten,

schout van Hoogvliet in 1685, † twsschen 29 Jan. en 8 Febr. 1694 op reis naar West-Indië in dienst van den Keurvorst van Brandenburg, begr. Christiansand (Noorwegen), tr. Rotterdam 28 Sept. 1681 Maria Mesdach, ged. ald. 19 Aug. 1656, † 4, begr. Poortugaal 7 Sept. 1690, dr. van Pieter en Adriana Schout(t)e(ns).

Uit dit huwelijk [1]):

1. Maria van Heel, geb. Poortugaal 13, ged. Rotterdam (Rem.) 24 Juni 1682, † 5 Juli 1682, begr. Poortugaal.

2. Adriana van Heel, tweeling met voorgaande, † Amsterdam 26 Juni 1750.

3. Pieter van Heel, geb. Hoogvliet, ged. Rotterdam (Rem.) 9 Oct. 1683, scheepskapitein, omgekomen op zee op reis naar Japan 1719.

4. Maria van Heel, geb. Hoogvliet, ged. Rotterdam (Rem.) 25 Juni 1685, † 3 Nov. 1685, begr. Poortugaal.

5. Maria van Heel, geb. 25 Sept., ged. Hoogvliet 20 Oct. 1686 [2]).

6. Dochter (Amarentia), doodgeb. 25, begr. Poortugaal 26 Juli 1689.

7. Bartholomeus van Heel, geb. Poortugaal 23 Aug. 1690').

Tweede geslacht.

(Uitgestorven).

Gereformeerd. — Hedel.

I. Jacob Jansz., geb. 1550 of '51, woonde te Hedel, † 9 Dec. 1641, begr. Hedel, tr. Niesjen Dirckse (Severijn) geb. 1554, † Hedel 12, begr. 15 April 1615, dr. van Dirck Pietersz. Severijn.

---

1) Voor het huwelijk werd geboren Wouter van Heel, geb. 8 Maart 1678, † 3, begr. Rotterdam (Fr. k.) 3-9 April 1678.

2) Een kind van Wouter van Heel werd begr. Rotterdam (Fr. k.) 14 Dec. 1700.

Uit dit huwelijk:

1. Tuenisjen Jacobs (Anthonetta van Heel), geb. Hedel 25 Juli (St. Jacobsdag, waarsch. O.S.) 1587, † Rotterdam 14, begr. ald. (Fr. k.) 17 Nov. 1662, tr. Revixit van Naerssen, geb. Dordrecht 3 Mei 1595, wijnkooper te Rotterdam, regent Gasthuis ald. 1641-'43, † Rotterdam 20, begr. ald. (Gr. k.) 24 Febr. 1655, zn. van Thomas Revixitsz. en Ilda Graes Leonardsdr.

2. Metjen Jacobs., geb. Hedel 1589, † (aan de pest) ald. 5 Nov. 1636, tr. Pieter N.

3. Jenneken Jacobs., geb. Hedel 1592, † (aan de pest) Hedel 2 Oct. 1636, tr.. Frans Vo(o)gels, secretaris van Hedel, † (aan de pest), 2-3 Oct. 1636, begr. Hedel.

4. Gerburg Jacobs., geb. Hedel 1595, † na 1639.

5. Pieter Jacobse, volgt II.

II. Pieter Jacobse (van Heel), geb. Hedel 24 Oct. 1605, koopman te Rotterdam, bestelmeester op Brabant 1657, op Antwerpen 1674, † Rotterdam 17 Febr. 1780, tr. ald. 25 Sept. 1633 Janneken Jans. (van Bijlsarck), geb. Rotterdam 1 Nov. 1605, † ald. 15 Sept. 1676, dr. van Jan Tuenisse en Maddeleentje Verschuer(e). (Zie eerste geslacht 1, 4.).

Uit dit huwelijk:

1. Angenietjen van Heel, geb. 10, ged. Rotterdam (Gr. k.) 23 April 1634, begr. ald. 11-17 April 1706, tr. Nicolaes de Jongh, te Hellevoetsluis, † vóór 20 Febr. 1703.

2. Lysbeth van Heel, geb. 15, ged. Rotterdam (Luth. k.) 20 April 1635, † 2, begr. Rotterdam (Prinsek.) 6 Juli 1645.

3. Jacobus van Heel, geb. 5, ged. Rotterdam (Gr. k.) 14 Mei 1638, woonde te Nantes sinds 1651, later te Bordeaux tot 1669, regent Weeshuis te Rotterdam 1688, leproosmeester 1690, schepen tusschen 1690 en 1709, president-schepen 1700, '04, '98, † Rotterdam 37 Maart 1728.

tr. ald. 24 Dec. 1686 Catharina Verbeek, geb. Rotterdam, † ald. 18 April 1719, wed. van Pompejus Poppe.

4. Maddaleena van Heel, geb. 1, ged. Rotterdam (Luth. k.) 28 Mei 1640, begr. ald. 10-16 Juli 1718.

5. Janneken van Heel, geb. 13, ged. Rotterdam (Gr. k.) 20 Juli 1642, † Amsterdam 2, begr. ald. (Luth. k.) 7 Sept. 1677, tr. 21 Juni 1669 Anthony Rulandt, geb. Amsterdam omstr. 1623, koopman en verver, † vóór 20 Febr. 1703.

6. Johannes, volgt III.

7. Elysabet van Heel, geb. 13, ged. Rotterdam (Gr. k.) 17 Maart 1647, begr. ald. 8-14 Juli 1731.

8. Zoon, doodgeh. 3, begr. Rotterdam (Prinsek.) 6 Nov. 1649.

III. Johannes van Heel, geb. 12, ged. Rotterdam (Luth. k.) 17 April 1645, kolonel der burgerij, schepen, vroedschap, tresorier en rekenmeester, gedeputeerde ter dagvaart en burgemeester tusschen 1682 en 1701, president burgemeester 1697, '98, kerkmeester enz. te Rotterdam, † ald. 7 Dec. 1701, tr. Diemen 7 Juni 1671 Justina van Pradellis, geb. Leiden 8, ged. ald. (Hoogl. k.) 11 Dec. 1652, † Rotterdam 27 Mei 1681, dr. van Jan en Barbara Maria Clae(y)ssens.

Uit dit huwelijk:

1. Barbara Maria van Heel, geb. Rotterdam 11, ged. ald. 13 Mei 1672, † h. Sluisvhet bij Moordrecht 2 Dec. 1739, tr. Rotterdam 7 Juni 1702 Jan (Johannes) Schermers, geb. en ged. ald. 24 Nov. 1680, wijnkooper te Rotterdam. schepen van Schieland, † 30 Juli 1726, zn. van Joost Gerard en Christina Cheval.

2. Pieter van Heel, geb. Rotterdam 4, ged. ald. 8 Sept. 1673, † Rotterdam 21 Oct. 1678.

3. Johanna van Heel, geb. Rotterdam 4, ged. ald. 8 Maart 1675, begr. Middelburg 2 Jan. 1722, tr. Rotterdam

18 Juni 1702 Alexander Hendrix, geb. Vlissingen, boekhouder W.I.C. te Middelburg, begr. ald. 17 Nov. 1719, wedr. van Margareta Magdalena du Alasel.

4. Johannes van Heel, ged. Rotterdam 26 Maart 1677, † jong [1]).

5. Pieter van Heel, ged. Rotterdam 2 Jan. 1680, † jong [1]).

6. Pieter Justus van Heel, ged. Rotterdam 26 Mei 1681, † jong [1]).

W. F. L.

[1]) Kinderen van Jan van Heel werden te Rotterdam begr. 4-10 April 1677, 16-22 Juni 1680 en 1-7 Juni 1681.

DE JONG.
de Josselin de Jong.
van Loghem de Josselin de Jong.

Protestant. — Loon op Zand (N.-Br.).
(Reeds opgenomen N.P. jg. 1917).

Wapen: de Jong: In goud een blauw manshoofd van ter zijde met hals. Helmteeken: het hoofd van het schild tusschen een goud-blauwe vlucht. Dekkleeden: goud en blauw. Schildhouders: twee roodgetongde leeuwen van natuurlijke kleur.

de Josselin de Jong: gevierendeeld: I en IV het wapen de Jong; II en III in rood een schapenschaar, overtopt door een ster, alles van zilver (de Josselin). Helmteeken, dekkleeden en schildhouders als van de Jong.

Inleiding.

Bij de bewerking van dit artikel is o.a. gebruik gemaakt van de gegevens door Ir. W. A. Molengraaff in de Wapenheraut 1918, blz. 477 en vlg. gepubliceerd.

Door eenige leden van het geslacht de Jong werd bij K.B. vergunning verkregen den naam de Josselin voor den hunne en voor dien hunner nakomelingen te voegen en wel door:

a. Petrus de Jong (C, XIII ter) bij K.B. d.d. 9 Sept. 1867. no. 68;

b. Mr. Philip de Jong (A, XIV) bij K.B. d.d. 26 April 1868, no. 26;

c. Sophia Elisabeth Christina Henrietta de Jong (B, XIIIbis, 4), Christina Catharina Constancia de Jong (B, XIIIbis, 7), Alphonse Prosper Alexander de Jong (B, XIIIbis, 11), Hortense Eleonore Madelaine de Jong (B, XIIIbis, 12) en Jacobus Gertrudis de Jong (B, XV) bij K.B. d.d. 21 Oct. 1884, no. 70;

d. Jan de Jong (B, XV) bij K.B. d.d. 1 Dec. 1893, no. 31;

terwijl Mr. Hendrik de Josselin de Jong (C, XVbis) hij K.B. d.d. 28 Febr. 1884, no. 21, vergunning verkreeg den naam van Loghem voor den zijne te voegen.

Stamreeks.

(Genealogie te beginnen met IX).

I. Mathijs, geh. omstr. 1390, tr. N.N.

II. Gelden Mathijsz., vermeld als schepen in 1481 en richter te Venloen (Loon op Zand), tr. Gelden N.

111. Willem Geldensz., † vóór 1525, tr. N.N.

IV. Gelden Willemsz., † na 1534, tr. Cornelia N.

V. Peter Geldensz., tr. Henrica Leempoel, † Maart 1539, dr. van Arien en N.N.

VI. Jan Petersz. de Jong, geh. 153.5, tr. Alyt Jan Peters den Oude.

VII. Jan Jan Petersz. de Jong, † vóór 1 Mei 1649, tr. Heyltie Adriensdr., test, met haar echtgenoot Drunen 18 Nov. 1640, † na 1651.

VIII. Gerrit (Gerard) Jansz. de Jong, schepen, burgemeester en kerkmeester te Drunen, deurwaarder van den Raad van Brabant, † vóór 1688, tr. Anna van Wijk Gerritsdr., † vóór 16 Nov. 1712.

IX. Gijshert de Jong, ged. Drunen 10 Jan. 1655, erfsecretaris van Schijndel, Son en Breugel, notaris te Schijndel, begr. ald. 17 Aug. 1743, tr. Drunen 15 Aug.

1677 Aletta van den Houte, ged. Sprang 6 Mei 1650, begr. Schijndel 29 Maart 1704, dr. van Jan en Cornetia van den Heuvel.

Uit dit huwelijk:

1. Cornelia de Jong, geb. Schijndel omstr. 1679, begr. Eersel 15 Aug. 1731, ondertr. Schijndel 29 Maart 1704 Willem Hendrik van Beverwijk, geb. Eindhoven omstr. 1673, secretaris van Eersel, Duysel en Steensel, begr. Eersel 7 Febr. 1737, zn. van Johan en Margreta van Lintzenich.

2. Johan, volgt X.

3. Anna Helena de Jong, geb. Schijndel, ged. Erp 25 Febr. 1682, † Genderen omstr. 1717, tr. Schijndel 2 Aug. 1708 Leendert Boll, geb. Doveren, ged. ald. 8 Juli 1681, schout van Doveren en Genderen, † Genderen Juni 1728. zn. van Jacob en Elisabeth de Jongh; hij hertr. 1718 Willemina Hagen.

4. Gerard, volgt Xbis.

5. Elisabeth de Jong, geb. Schijndel 14 Jan. 1687, begr. Son 17 April 1769, tr. Schijndel 21 Maart 1712 Gijsbert Gualtheri, geb. Geldrop 6 Juni 1683, stadhouder van Peelland, begr. Son 26 Nov. 1762, zn. van Hendrik en Catharina van Os.

6. Johanna de Jong, geb. Schijndel omstr. 1689, begr. ald. 10 Juli 1741, tr. te Schijndel 13 Juni 1718 Mr. Willem van Oosterwijk. ged. 's-Hertogenbosch 18 Maart 1691, secretaris van Heeswijk en Dinther, begr. Schijndel 17 Juni 1722, zn. van Rutger en Anna de Vrunt; tr. 2e Ds. Hendrik Jacob Pijpers, geb. Leende 6 Oct. 1704, predikant te Schijndel, begr. ald. 1 Febr. 1735, zn. van Ds. Matthias en Amarentia Gualtheri.

7. Maria de Jong, geb. Schijndel omstr. 1692, ondertr. ald. 28 Nov. 1722 Johan van Oosterwijk, geb. Dinther, ged. ald. 2 Juni 1697, drossaard van Nuland, begr. Schijndel 29 Sept. 1727, zn. van Rutger en Anna de Vrunt.

X. Johan de Jong, geb. Son omstr. 1681, secretaris

van Tilburg en Goirle, begr. 's-Hertogenbosch 30 Juni 1759, tr. Sprang 5 April 1705 Cornelia Molengraaff, geb. Sprang, ged. ald. 15 Juli 1685, begr. Veghel 1 Nov. 1738, dr. van Christoffel en Mayke van den Houte.

Uit dit huwelijk:

Alida Laurina de Jong, geb. Son omstr. 1707, begr. 's-Hertogenbosch 13 Nov. 1760, tr. Tilburg 18 Juni 1731 Mr. Hieronimus Gerbade, geb. Rosmalen 1, ged. ald. 5 Aug. 1703, raad en schepen van 's-Hertogenbosch, † ald. 10 Mei 1766. zn. van Ds. Hermannus en Maria Ebbinck.

Xbis. Gerard de Jong, heer van Beek en Donk en Frisselstein, ged. Schijndel 13 April 1685, erfsecretaris van Veghel en Erp, drossaard van Croy, Stiphout en Vlierden, ijkmeester-generaal der Meyerij van 's-Hertogenbosch, † Veghel 25 Sept. 1770, tr. Schijndel 5 Nov. 1714 Johanna Judith Josselin, geb. 's-Hertogenbosch 6, ged. ald. (Waalsche k.) 8 Oct. 1687, † Veghel 13 Maart 1768, dr. van Pieter en Charlotte Denison.

Uit dit huwelijk:

1. Gijsbertus de Jong, geb. Schijndel, ged. den Dungen 12 Sept. 1715, begr. Schijndel 30 Sept. 1715.

2. Charlotta de Jong, geb. Schijndel omstr. 1716, † St. Oedenrode 23 Maart 1796, tr. Veghel-en-Erp 27 Juli 1751 Hildegard Pieter Wierts, ged. Bergen op Zoom 12 Maart 1713, president-schepen van St. Oedenrode, † ald. 14 Dec. 1800, zn. van Johan Theodoor en Catharina Fullenius; hij hertr. Anna Maria Martini.

3. Mr. Gijsbertus de Jong, geb. Schijndel, ged. den Dungen 31 Jan. 1718, advocaat en secretaris van Schijndel, † Mei 1779, tr. Vught 15 Oct. 1742 Anna Christina Hoogewerff, geb. Geertruidenberg, ged. ald. 1 Jan. 1723, † omstr. 1777, dr. van Johannes en Johanna van Berchem. Uit dit huwelijk: Johanna Judith de Jong, tr. Jacobus Gerardus Swaen,

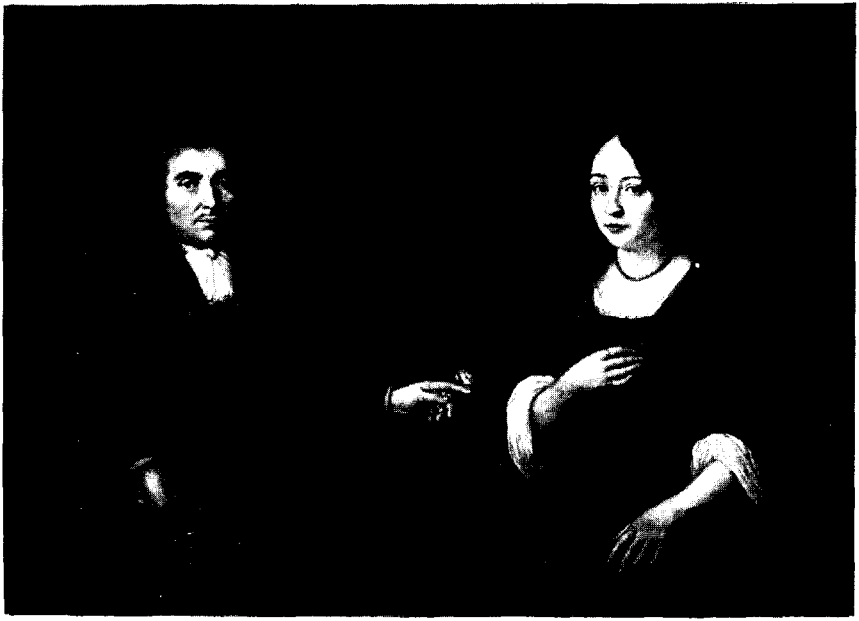

GERARD DE JONG en JOHANNA JUDITH JOSSELIN.
Schilder onbekend.
Eigendom van Douairière de Jong van Beek en Donk -Stern.

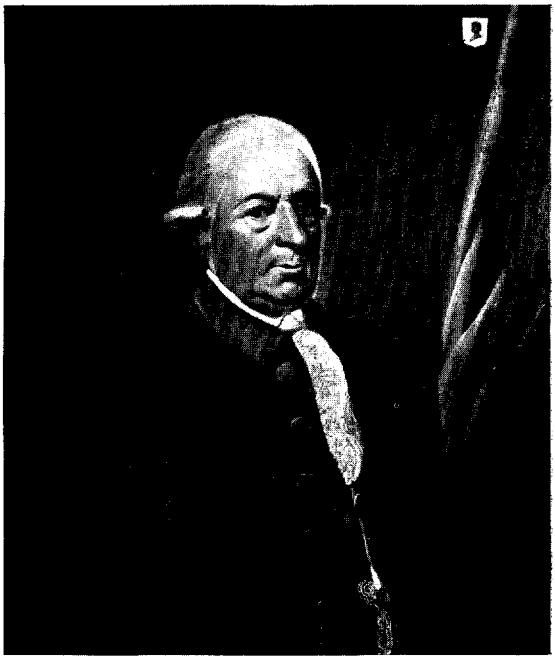

BENJAMIN DE JONG,
heer van Beek en Donk en Frisselstein.
1726 1808.

Schilder onbekend.

Eigendom van Douairière de Jong van Beek en Donk Stern. te 's-Gravenhage.

4. Alida de Jong, geb. Veghel, ged. ald. 16 Juli 1719, † vóór 1724.

5. Petrus de Jong, geb. Veghel, ged. den Dungen 25 Aug. 1720, drossaard van Vlierden, president-schepen en erfsecretaris van Veghel, † ald. 4 Jan. 1803.

6. Wilhelmus de Jong, geb. Veghel, ged. den Dungen 29 Sept. 1722, † jong.

7. Alida Johanna de Jong, geb. Veghel, ged. ald. 10 Dec. 1724, † St. Oedenrode 29 Dec. 1755, tr. Veghel-en-Erp 30 Juni 1749 Willem Jan Gualtneri, heer van de Lier, geb. Son 25 Juli 1724, notaris en secretaris van de Oude Vrijheydt St. Oedenrode, † ald. 28 Febr. 1807, zn. van Gijsbert en Elisabeth de Jong.

8. Benjamin, volgt XI.

9. Cornelia Françoise de Jong, geb. Veghel, ged. ald. 6 Jan. 1732, † Venlo 14 Mei 1768, tr. ald. 21 Nov. 1762 Dr. Jean François d'Aumerie, heer van Vlierden, Rixtel en Aarle-Beek, geb. Bois de Lessines (Heneg.) 27, ged. ald. 29 Oct. 1714, chef Militair hospitaal te Venlo, † ald. 3 Maart 1781, zn. van Guillaume Hubert en Marie Antoinette Meurisse.

XI. Benjamin de Jong, heer van Beek en Donk en Frisselstein, geb. Veghel 3, ged. den Dungen 5 Nov. 1726, erfsecretaris van Veghel en Erp, griffier van de achterleenen van den Guldenhuize van Rixtel, † Erp 18, begr. Veghel 30 Mei 1808, tr. Hedikhuizen 16 Nov. 1756 Anna de Jongh, geb. ald., h. Haarsteeg, 8, ged. 9 Oct. 1735, † 's-Hertogenbosch 30 Juli, begr. Erp 3 Aug. 1765, dr. van Johan en Elisabeth de Bie.

Uit dit huwelijk:

1. Gerard, volgt XII.

2. Jhr. Mr. Johannes de Jong van Beek en Donk, heer van Beek en Donk, geb. Erp 4 Dec. 1758, erfsecretaris van Erp en Veghel, lid Depart. Bestuur van Brabant, lid Gedeput. Staten van Noord-Brabant, verheven in den Nederl, adel bij K.B. d.d. 30 Juni 1831, no. 72,

† h. Beek en Donk 17 Nov. 1846, tr. Enkhuizen 23 Juli 1792 Petronella Cornelia Vaillant, geb. ald. 21 Mei 1773, † 's-Hertogenbosch 24 Juni 1841, dr. van Mr. Christiaan Joannes en Cornelia Jacoba Alewijn.

Hieruit de adellijke tak (zie Nederl. Adelsb. 1933, blz. 350).

3. Mr. Gisbertus de Jong, heer van Beek en Donk, geb. Erp 15, ged. den Dungen 21 Sept. 1760, begr. Erp 27 Juli 1794.

4. Hendrikus, volgt XIIbis. (zie blz. 123).

5. Petrus de Jong, geb. Erp, ged. ald. 28 Juli 1765, begr. Veghel 12 April 1766.

XII. Mr. Gerard de Jong, geb. Erp 8, ged. den Dungen 14 Aug. 1757, notaris te St. Oedenrode, assessor van den Landdrost van Brabant, commissaris der door den Keurvorst van den Palts gecedeerde landen van Ravenstein. lid Rechtbank van eersten aanleg te 's-Hertogenbosch, † ald. 27 Jan. 1837, tr. Vught 7 Sept. 1783 Allegonda Schouw, geb. 's-Hertogenbosch 3, ged. ald. 5 Aug. 1757, † Amersfoort 28 Jan. 1846, dr. van Jan cn Elisabeth Josina ter Croy(e).

Uit dit huwelijk:

1. Benjamin Anne, volgt XIII A.

2. Jan, volgt XIIIbis, B. (zie blz. 110).

3. Petrus, volgt XIIIter, C. (zie blz. 116).

4. Charlotta Amelia de Jong, geb. St. Oedenrode 23 Juli, ged. ald. 25 Juli 1790, † St. Oedenrode 20 Febr. 1831, tr. ald. 29 Juni 1813 Jhr. Johann Heinrich Adolph von Schmidt auf Altenstadt, geh. Venlo 2 Oct. 1785, griffier Vredegerecht te St. Oedenrode, gemeente-ontvanger ald., † Gorinchem 27 Nov. 1861, zn. van Johann Heinrich Adolph en Johanna Judith Gualtheri; hij hertr. Veghel 6 Nov. 1856 Yda Hendrika Ente.

5. Gisbertus de Jong, geb. St. Oedenrode 21, ged. den

Dungen 29 Juli 1792, 2e luitenant inf., † St. Oedenrode 6 Jan. 1817.

6. Philip Adam de Jong, geb. St. Oedenrode 1, ged. den Dungen 2 Maart 1794, luitenant ter zee 2e kl., verdronken tijdens den zeeslag bij Saparoea 20 Mei 1817.

7. Maria de Jong, geb. St. Oedenrode 1, ged. ald. 6 Nov. 1796, † Amersfoort 20 Dec. 1842, tr. 's-Hertogenbosch 18 April 1823 Wijnand Koopman, geb. Alphen a.d. Rijn 15 Jan. 1795, gepens. majoor art., † ? 13 Sept. 1855, zn. van Carel Balthazar en Adriana Moens.

8. Elisabeth Josina de Jong, geb. St. Oedenrode 18, ged. ald. 23 Dec. 1798, † Ginneken 28 Dec. 1856, tr. ald. 24 Dec. 1851 Gerard Anne Kuysten van Hoesen, geb. Amsterdam 11 April **1791,** † Ginneken 28 Nov. 1862, zn. van Mr. Leonard en Philippina Elisabeth van Ewijck en wcdr. van Maria Paulina Steinbuch.

A.

XIII. Benjamin Anne de Jong, geb. 's-Hertogenbosch 8 Juni 1784, secretaris van Stad en Lande van Ravenstein, notaris te Werkendam, † Oirschot 12 Juli 1819, tr. Sleeuwijk (gem. Werken en Sleeuwijk) 1 Juli 1814 Dina Adriana Verschoor, geb. ald. 23 Mei 1794, † Zwolle 31 Dec. 1872, dr. van Antonie en Dina Boll.

Uit dit huwelijk:

1. Dina de jong, geb. Sleeuwijk 9 April 1815, † Zwolle 29 Nov. 1879, tr. Gorinchem 25 April 1839 Jhr. Mr. Johan Willem van Thije Hannes, geb. 's-Hertogenbosch 9 Jan. 1809, raadsheer Prov. Gerechtshof van Overijssel, † Zwolle 26 Maart 1871, zn. van Jhr. Willem Hendrik, heer van Empel en Meerwijk, en Louise Gertrude Caroline von Happard.

2. Philip, volgt XIV.

XIV. Mr. Philip de Josselin de Jong, geb. Werkendam (gem. Werken en Sleeuwijk) 7 Jan. 1818, griffier Kantongerecht te Gorinchem, † ald. **31 Aug. 1869,** tr. St.

Oedenrode 13 April 1855 Jonkvr. Johanna Judith Alida Carolina von Schmidt auf Altenstadt, geb. ald. 9 April 1829, † Dieren (gem. Rheden) 17 Sept. 1896, dr. van Jhr. Johann Heinrich Adolph en Charlotta Amelia de Jong. (zie XII 4, blz. 108).

Uit dit huwelijk:

1. Benjamin Anne de Josselin de Jong, geb. Gorinchem 7 Maart 1856, jur. cand., † 's-Gravenhage 23 Dec. 1885.

2. Johan Hendrik Adolf de Josselin de Jong, geb. Gorinchem 21 Febr. 1857, burgemeester van Overschie, † Wiesbaden 3 Nov. 1932, tr. 's-Hertogenbosch 25 Sept. 1884 Paula Verhellouw, geb. ald. 12 Maart 1860, dr. van Mr. Willem Adrianus en Constance Henriette Payen. [Wiesbaden].

3. Dina Adriana de Jong, geb. Gorinchem 29 Juni 1858, † ald. 30 Dec. 1859.

4. Charles Emile de Jong, geb. Gorinchem 5 Jan. 1861, † ald. 22 Dec. 1863.

5. Charlotte Amelia Dina Jeannette de Josselin de Jong, geb. Gorinchem 2 Mei 1868, † Zutphen 16 Jan. 1871.

B.

XIIIbis. Jan de Jong, geb. Oirschot 26 Aug. 1787, burgemeester en notaris ald., † Oirschot 25 Juni 1855, tr. St. Oedenrode 8 Aug. 1816 Jacoba Geertruida de Back, geb. Arnhem 1 Mei 1798, † ald. 14 Mei 1885, dr. van Mr. George en Sophia Johanna Andres.

Uit dit huwelijk:

1. Gijsbertus Gerard, volgt XIV.

2. George de Back de Jong, geb. 's-Hertogenbosch 7 Aug. 1818, ontvanger Registratie, † Roermond 27 Maart 1844.

3. Pieter Elisa de Jong, geb. Oirschot 7 Oct. 1821,

eerste stuurman ter koopvaardij, verdronken ter hoogte van Soerabaja 6 Oct. 1852.

4. Sophia Elisabeth Christina Henrietta de Josselin de Jong, geb. Oirschot 3 Mei 1823, † Amsterdam 20 Febr. 1897.

5. Allegonda Charlotta Maria de Jong, geb. Oirschot 12 April 1825, † ald. 24 Maart 1854.

6. Benjamin Philippus, volgt XIVbis. (zie blz. 113).

7. Christina Catharina Constancia de Josselin de Jong, geb. Oirschot 5 Mei 1829, † 's-Gravenhage 11 Jan. 1908.

8. Gerard de Jong, geb. Oirschot 6 Mei 1831, † Arnhem 16 Aug. 1879.

9. Fête d'or de Jong, geb. Oirschot 7 Sept. 1833, † Ngawi (Midden-Java) 13 Juli 1855.

10. Henrietta Johanna Paulina de Jong, geb. Oirschot 14 Sept. 1835, † ald. 18 Mei 1836.

11. Alphonse Prosper Alexander, volgt XIVter. (zie blz. 116).

12. Hortense Eléonore Madelaine de Josselin de Jong, geb. Oirschot 13 Juli 1840, † 's-Gravenhage 21 Oct. 1928, tr. Amsterdam 14 Dec. 1897 Bernhard Alexander Wilhelm Freiherr von Könitz, geb. Wickersdorf (Saksen-Meiningen) 8 Aug. 1841, koopman, † 's-Gravenhage 4 Mei 1922, zn. van Freiherr Friedrich Adolf Hermann en Johanne Christine Bohlig.

XIV. Gijsbertus Gerard de Jong, geb. St. Oedenrode 29 Maart 1817, notaris te Heusden, † ald. 23 Maart 1892, tr. Antwerpen 2 Oct. 1856 Helena Adriana Stulemeyer, geb. Heusden 6 Juni 1833, † ald. 8 Dec. 1903, dr. van Christiaan en Antonia Biestraten.

Uit dit huwelijk:

1. Jacobus Gertrudis, volgt XV.

2. Antoine Christiaan Elize de Jong, geb. Borgerhout (prov. Antwerpen) 23 Juli 1859, † Oengaran (Midden-Java) 15 Sept. 1881.

3. Sophie Constance Allegonda Hortense Gertrude de Jong, geb. Borgerhout 26 Sept. 1860, † Oirschot 25 Maart 1865.

4. Hortense Eleonore Victoire de Jong, geb. Oirschot 22 Nov. 1861, † ald. 16 Mei 1864.

5. Alphons Prosper Alexandre Gustaaf de Jong, geb. Oirschot 13 Nov. 1863, † Tilburg 9 Sept. 1866.

6. George de Back de Jong, geb. Oirschot 29 Maart 1866, † Heusden 14 Jan. 1883.

7. Napoleon Hypolite Arthur de Jong, geb. Tilburg 9 Febr. 1868, † Heusden 4 Jan. 1886.

8. Arthur Emile Gaston de Jong, geb. Tilburg 3 Aug. 1869, chef exp. fa. A. Thompson te Rotterdam, † ald. 31 Jan. 1909, tr. Rotterdam 24 Juni 1896 Carolina Cornelia Eysermans, geb. Bergen op Zoom 24 Oct. 1870, † Ginneken 14 Juni 1923, dr. van Joannes en Catharina Josephina Sio.

9. Alphons Prospère Alexandre Eugene de Jong, geb. Heusden 9 Juni 1872, † Amsterdam 15 Nov. 1902.

10. Leonard Marie Edmond de Jong, geb. Heusden 19 Juni 1874, † ald. 25 Maart 1876.

XV. Jacobus Gertrudis de Josselin de Jong, geb. Borgerhout (prov. Antwerpen) 23 Juli 1858, kolonel-kwartiermeester, officier Oranje-Nassau, † 's-Gravenhage 1 April 1937, tr. le Haarlem 5 Sept. 1889 Helena Geertruida Jutting, geb. ald. 3 Maart 1857, † Amsterdam 15 Mei 1900, dr. van François Jan en Sijtje Beezem; tr. 2e 's-Gravenhage 28 Juli 1902 Leontine Cornelia Maria Antoinette Geesink, geb. Leur (gem. Etten en Leur) 14 Juli 1867, dr. van Petrus en Ottolina Wilhelmina Gobius en wed. van Dirk van der Made. [Amsterdam].

Uit het eerste huwelijk:

1. Elsa de Josselin de Jong, geb. Arnhem 17 Aug. 1891, tr. Klaten (Java) 24 April 1917 Prof. Dr. Otto de Vries, geb. Amsterdam 2 Juli 1881, chem. doctor, oud-hoogleeraar Med. Hoogeschool te Batavia, hoofddirecteur

Rijkslandbouwproefstation te Groningen, ridder Nederl. Leeuw, zn. van Prof. Dr. Hugo en Elisabeth Louise Egeling. [Groningen].

2. Frank, volgt XVI.

Uit het tweede huwelijk:

3. Helena Geertruida de Josselin de Jong, geb. Amsterdam 18 Febr. 1905, opzichteres Binnen-Gasthuis te Amsterdam. [Amsterdam].

XVI. Frank de Josselin de Jong, geb. 's-Gravenhage 5 Jan. 1894, oud-chef aanplant Javasche Cult. Mij., tr. Weenen 17 Febr. 1930 Berta Irene Guttera, geb. Maria Enzersdorf (Weenen) 5 Nov. 1906, dr. van Josef Georg en Irene Adolphine Ida Wenser. ['s-Gravenhage].

Uit dit huwelijk:

Valerie de Josselin de Jong, geb. Pekalongan 6 Dec. 1931.

XIVbis. Benjamin Philippus de Jong, geb. Oirschot 14 Mei 1827. notaris ald.. † Oirschot 23 Jan. 1869, tr. ald. 19 Mei 1857 Ida Johanna' Cornelia van- Oosterzee, geb. Elkerzee 17 Juni 1836, † Woubrugge 2 Dec. 1884, dr. van Ds. Hendrik Marinus Christiaan en Clasina Geertruida Uyttenhove.

Uit dit huwelijk:

1. Jan, volgt XV.

2. Henrik Marinus Christiaan, volgt XVbis. (zie blz. 115).

3. Jacoba tieertruida Klasina de Jong, geb. Oirschot 18 Juni 1861, † Deventer 7 Maart 1921, tr. Zwartewaal 9 April 1891 Isaac Albertus Spruyt, geb. Oudshoorn 6 Mei 1863, arts, † Zierikzee 8 Febr. 1917, zn. van Matthijs en Marijtje Vastenouw.

4. Lena Jacoba de Jong, geb. Oirschot 24 April 1863. [Dieren].

5. Sophia Elisabeth Christina Henriette de Jong, tweelinge met voorg., † Maarn 27 Febr. 1920.

6. Anna Louise Debora de Jong, geb. Oirschot 24 Nov. 1865. [Heelsum].

7. Allegonda Charlotta Maria de Jong, geb. Oirschot 24 Oct. 1867, † ald. 15 Mei 1868.

XV. Jan de Josselin de Jong, geb. Oirschot 4 Maart 1858, oud-leeraar H.B.S. te Leiden, † Oegstgeest 26 Nov. 1939, tr. Meppel 4 April 1885 Theodora Hermina Joanna Wetsels, geb. Zaltbommel 4 Aug. 1858, † Oegstgeest 25 Maart 1937, dr. van Dr. Petrus Johan Nicolaas en Marie Schöne.

Uit dit huwelijk:

1. Jan Petrus Benjamin, volgt XVI.

2. Theodoor Herminus Joannes, volgt XVIbis.

3. Petrus Nicolaas de Josselin de Jong, geb. Leiden 11 Mei 1891. [Las Palmas (Can. eil.)].

XVI. Prof. Dr. Jan Petrus Benjamin de Josselin de Jong, geb. Leiden 13 Maart 1886, hoogleeraar Volkenkunde van N.-Indië in verband met de Alg. Volkenkunde Rijksuniv. Leiden, tr. ald. 2 Juni 1911 Elizabeth Paulina van den Hoek, geb. Middelburg 9 Febr. 1883, litt. Neerl. dra., dr. van Jan en Johanna Paasse. [Oegstgeest].

Uit dit huwelijk:

1. Jan de Josselin de Jong, geb. Zoeterwoude 22 April 1913, litt. class. drs., tr. Ernsthausen (Hessen) 8 Dec. 1938 Wilhelma Gertraude Anna Reuter, geb. Ballenstedt (Anhalt) 2 Febr. 1911, dr. van Georg Eduard en Anna Wilhelmine Schulze. [Oegstgeest].

2. Johanna Roline de Josselin de Jong, geb. Voorschoten 19 April 1918. [Deventer].

3. Theodoor de Josselin de Jong, geb. Oegstgeest 11 Dec. 1921.

XVIbis. Theodoor Herminus Joannes de Josselin de Jong, geb. Leiden 31 Maart 1887, oud-luitenant ter zee

2e kl., secretaris-tolk Nederl. Legatie te Peking [Peking], tr. Portobello (Midlothian, Schotland) 10 Febr. 1912 Emma Charlotte Persse-Sealy, geb. ald. 6 Juli 1887, dr. van Patrick en Francis Breysig. [Leiden].

Uit dit huwelijk:

Patrick Edward de Josselin de Jong, geb. Peking 8 Juli 1922.

XVbis. Henrik Marinus Christiaan de Jong, geb. Oirschot 19 Aug. 1859, oud-proc.houder Brandwaarborg Mij. „Utrecht", tr. Utrecht 18 Febr. 1886 Theresia Maria van Terwisga, geb. Maastricht 16 Juni 1860, † Utrecht 17 Juni 1919, dr. van Fedde Goossen en Catharina Johanna Wieringa. [Utrecht],

Uit dit huwelijk:

1. Ida Johanna Cornelia de Jong, geb. Utrecht 5 Febr. 1887, tr. ald. 4 Juni 1914 Auke van der Zweep, geb. Leeuwarden 13 Aug. 1882, leeraar M.O. teekenen Nijverheidsonderwijs te Utrecht, zn. van Wijbe en Endtje Eysma. [Utrecht].

2. Johanna Catharina de Jong, geb. Utrecht 8 Oct. 1888, tr. ald. 14 Oct. 1919 Laurent Marie Elisa van Male, geb. Amsterdam 1 Maart 1887, administrateur ond. Soember Nongko (Kepandjen, Java), zn. van Daniel Izaak en Hermina van der Schuijt. [Kepandjen].

3. Benjamin Philippus de Jong, geb. Utrecht 29 Maart 1890, ambtenaar N.S., tr. le Middelburg 9 Mei 1922 (door echtsch. ontb. Arr. Rb. Utrecht 15 April 1937) Jeannette Diederika Struve, geb. Amersfoort 3 April 1900, dr. van Herman Roelof en Annette Knoppers; tr. 2e Utrecht 23 Dec. 1937 Maria van der Linden, geb. ald. 7 Aug. 1903, dr. van Antonie en Hendrica Antonia van Ee. [Utrecht].

4. Henrik Marinus Christiaan de Jong, geb. Utrecht 14 Dec. 1891, vertegenw. Arnh. Rubberfabr. N.V., tr. le Utrecht 25 Jan. 1923 (door echtsch. ontb. Arr. Rb. Utrecht 26 Febr. 1930) Maria Berendina Mentink, geb. Zwolle 6 Febr. 1895, dr. van Willem en Johanna Berendina Lank-

horst; tr. 2e Utrecht 11 Dec. 1930 Johanna Stuij, geb. 's-Gravenhage 15 Sept. 1905, dr. van Johannes Adrianus en Maria Matthijssen. [Bilthoven].

XIVter. Alphonse Prosper Alexander de Josselin de Jong, geb. Oirschot 9 Oct. 1837, administrateur Stoomvaartmij. „Nederland", † Santpoort (gem. Velsen) 28 Juli 1894, tr. le Singapore, daarna Semarang 8 Aug. 1874 (door echtsch. ontb. Raad van Just. Semarang 12 Mei 1883) Geertruida Elisabeth Bosscher, geb. Amboina 24 Dec. 1855, † Soerabaja 11 Oct. 1909, dr. van Casparus en Maria Helena Antoinetta Klinkert; zij hertr. Soerabaja 20 Febr. 1895 Walraven Robbert Baron van Heeckeren van Brandsenburg, gesch. echtgen. van Adriana Cornelia Hübner; tr. 2e Oosterbeek (gem. Renkum) 21 Jan. 1887 Albertina Arnoldina Cornelia Pleyte, geb. Nieuwenhoorn 9 Oct. 1842, † Bloemendaal 23 Jan. 1900, dr. van Ds. Johannes en Antoinetta Johanna Lucia Bruins.

Uit het eerste huwelijk:

1. Jacoba Geertruida Elisabeth de Josselin de Jong, geb. ond. Plaoer (Bojolali, Java) 25 Febr. 1875, tr. Overveen (gem. Bloemendaal) 12 Mei 1900 Jan Adriaan Blommendaal, geb. Haarlem 10 Febr. 1872, commissionnair in effecten, † Amsterdam 21 April 1925, zn. van Jan Adriaan en Aleida Christina Weenink. ['s-Gravenhage].

2. Casparine de Jong, geb. ond. Plaoer 10 Jan. 1876, † ald. 7 Maart 1876.

C.

XIIIter. Petrus de Josselin de Jong, heer van Logtenburg, geb. Oirschot 31 Jan. 1789, notaris te St. Oedenrode, † Ginneken 4 Nov. 1867, tr. Oldebroek, h. Oldhorst, 25 Oct. 1823 Maria Beata Jannette Walen, geb. ald. 17 Dec. 1798, ged. Kampen (Walek.) 13 Jan. 1799, † Ginneken 13 Oct. 1883, dr. van Mr. Daniel en Ephraïma Bartha Johanna de la Sablonière.

Uit dit huwelijk:

1. Allegonda Gerardina de Josselin de Jong, geb. St.

Oedenrode 8 Aug. 1824, † Nijmegen 8 Mei 1896, tr. St. Oedenrode 18 Aug. 1847 Philippus Hendrikus Jacobus Gerard Jonckheer, geb. Groningen 28 Oct. 1809, notaris te Ginneken, † ald. 11 Jan. 1879, zn. van Gerard en Juliana Catharina Elisabeth Andres.

2. Daniel, volgt XIV.

3. Gerard Willem, vogt XIVbis. (zie blz. 122).

4. Ephraïma Bartha Johanna de Josselin de Jong, geb. St. Oedenrode 27 Jan. 1829, † Nijmegen 18 Jan. 1917, tr. St. Oedenrode 9 Dec. 1853 Pieter Antonie Jacobus Losecaat Vermeer, geb. Beek (gem. Ubbergen) 18 Juli 1820, † ald. 19 Sept. 1890, zn. van Mr. Isaäk Weyer Vermeer en Geertruida Helena Losecaat.

5. Jan Benjamin Anne, volgt XIVter. (zie blz. 123).

6. Charlotte Amalia de Josselin de Jong, geb. St. Oedenrode 27 Juni 1832, † 's-Gravenhage 30 Juli 1908, tr. Ginneken 28 Nov. 1861 Martinus Antonius Kuytenbrouwer, geb. Breda 13 Dec. 1837, gepens. majoor art. O.I.L., † 's-Gravenhage 14 Oct. 1919, zn. van Gijsbert Jan en Antoinette Célestine Dochez.

7. Henriette Wilhelmine Stephanie de Josselin de Jong, geb. St. Oedenrode 19 Juni 1834, † Ginneken 6 Febr. 1900, tr. ald. 7 Aug. 1860 Cornelis Christiaan van Hooff, geb. Breda 24 Juli 1833, sectie-ingenieur Mij. tot Expl. van S.S., † Twello, h. Hackforts Veenhuis, 11 Aug. 1880, zn. van Herman Lodewijk en Johanna Aleida van Doorninck.

8. Maria Elisabeth Josina de Josselin de Jong, geb. St. Oedenrode 6 Dec. 1835, † Ede 1 Mei 1893, tr. Ginneken 28 Nov. 1864 Ir. Adam van Hooff, geb. 's-Gravenhage 4 Aug. 1838, hoofdingenieur-directeur 's Rijks Waterstaat, ridder Nederl. Leeuw, † Twello, h. Hackforts Veenhuis, 5 Oct. 1917, zn. van Herman Lodewijk en Johanna Aleida van Doorninck; hij hertr. 's-Gravenhage 3 Sept. 1896 Anna Gijsbertha van Doorninck, wed. van Jhr. Alexander Julius Boreel de Mauregnault.

XIV. Daniel de Josselin de Jong, geb. St. Oedenrode 13 Dec. 1825, notaris ald., † St. Oedenrode 8 Jan. 1881, tr. 's-Gravenhage 6 Juli 1860 Sophia Anna Voorduin, geb. Utrecht 6 Febr. 1827, † 's-Gravenhage 25 Jan. 1914, dr. van Mr. Justinus Cornelis en Catharina Adriana van Heyst.

Uit dit huwelijk:

1. Pieter, volgt XV.

2. Justinus Cornelis Jan Benjamin Anne, volgt XVbis. (zie blz. 119).

3. Katharinus Adrianus de Josselin de Jong, geb. St. Oedenrode 8 Mei 1864, gepens. officier administr. le kl. K.N.M., administrateur Rott. Lloyd, † 's-Gravenhage 17 Juni 1919.

4. Maria Beatha de Josselin de Jong, geb. St. Oedenrode 17 Aug. 1865, † ald. 16 Jan. 1868.

5. Johan Cornelis, volgt XVter. (zie blz. 120).

6. Rodolph, volgt XVquater. (zie blz. 120).

7. Prof. Gerard de Josselin de Jong, geb. St. Oedenrode 31 Jan. 1870, res. luit.-kolonel art., hoogleeraar wisk. K.M.A., ridder Oranje-Nassau, † Ginneken 8 Juni 1925, tr. Sluis 12 Aug. 1896 Jacoba Helena Hennequin, geb. ald. 14 Jan. 1870, dr. van Henricus Marius en Maria Johanna Pieterse. ['s-Gravenhage].

8. Jacobus Philippus, volgt XVquinquies. (zie blz. 121).

XV. Pieter de Josselin de Jong, geb. St. Oedenrode, h. Emmaus, 2 Aug. 1861, kunstschilder, † 's-Gravenhage 2 Juni 1906, tr. ald. 3 Juni 1897 Jeltje Kappeyne van de Coppello, geb. Sneek 20 Febr. 1867, dr. van Mr. François Johan en Jeltje Hesselink. [Haarlem].

Uit dit huwelijk:

1. Eskaline de Josselin de Jong, geb. Wassenaar 13 Febr. 1899, sous-chef soc. afd. Ned. Gist- en Spir. fabr. en Oliefabr. Calvé-Delft. [Delft].

2. Gisbert, volgt XVI.

3. Sophie Anna de Josselin de Jong, geb. 's-Gravenhage 10 Nov. 1903. [Haarlem].

4. Sylvia Jacoba de Josselin de Jong, geb. 's-Gravenhage 15 Oct. 1905, tr. Haarlem 12 Oct. 1933 Johannes Harm Koerts, geb. Kollum (gem. Kollumerland) 10 April 1889, directeur Houth. v.h. Bontekoning en Aukes N.V. te Amsterdam, zn. van Pieter en Jantine Oterdoom. [Laren, N.H.].

XVI. Gisbert de Josselin de Jong, geb. Wassenaar 22 Sept. 1900, letterkundige, radiocauseur, tr. Amsterdam 2 Dec. 1936 Jannetje Hebelina Snel, geb. Leiden 12 Dec. 1902, dr. van Johannes Gerardes en Engeltje Hemrica. [Amstelveen (gem. Nieuwer-Amstel)].

Uit dit huwelijk:'

1. Eskaline Engeltje de Josselin de Jong, geb. Amsterdam 26 Aug. 1937.

2. Pieter de Josselin de Jong, geb. Amstelveen 5 April 1939.

XVbis. Justinus Cornelis Jan Benjamin Anne de Josselin de Jong, geb. St. Oedenrode, h. Emmaus, 13 Aug. 1862, gepens. generaal-majoor tit. mariniers, ridder Nederl. Leeuw, officier Oranje-Nassau, † 's-Gravenhage 12 Juni 1937, tr. ald. 12 April 1888 Nelly de Ruyter van Steveninck, geb. Curaçao 21 Maart 1864, † 's-Gravenhage 3 April 1926, dr. van Anthony Willem en Henriette Jeannette Schotborgh.

Uit dit huwelijk:

1. Daniel de Josselin de Jong, geb. Rotterdam 28 Mei 1889, gepens. kapitein ter zee, ridder Oranje-Nassau. ['s-Gravenhage].

2. Anthony Willem, volgt XVI.

XVI. Anthony Willem de Josselin de Jong, geb. Nieuwediep (gem. Den Helder) 21 Nov. 1892, gepens. kapitein Kon. Marechaussee, hoofdambtenaar Verz. Mij. Vesta, ridder Oranje-Nassau, tr. le Warnsveld 19 Aug.

1919 (door echtsch. ontb. Arr. Rb. Arnhem 22 Oct. 1925) Hilda Bauduin, geb. Den Helder 19 Mei 1898, dr. van Fritz en Marie Albertine Hoogeveen; zij hertr. 's-Gravenhage 19 Oct. 1926 (door echtsch. ontb. Arr. Rb. ald. 30 Aug. 1935) Mr. Lodewijk Hendrik Jan Jacob Mazel ['s-Gravenhage]; tr. 2e Oosterbeek (gem. Renkum) 23 Oct. 1929 Sara Maria Louise Loopuyt, geb. Oosterbeek 12 Maart 1907, dr. van Mr. Albert Antoine en Jonkvr. Maria Elisabeth Meyer. [Arnhem].

Uit het eerste huwelijk:

1. Justinus Cornelis de Josselin de Jong, geb. Warnsveld 16 Juni 1920.

Uit het tweede huwelijk:

2. Nelly de Josselin de Jong, geb. Arnhem 8 Febr. 1937.

3. Albertine Antoinette de Josselin de Jong, geb. Arnhem 15 Mei 1938.

XVter. Johan Cornelis de Josselin de Jong, geb. St. Oedenrode, h. Emmaus, 27 Dec. 1866, „secretary for agriculture" in Rhodesia (Zuid-Afrika), † Brussel 29 Dec. 1926, tr. Sutton-on-Hull (York, Eng.) 3 Nov. 1909 Hilda Pudsey, geb. ald. 28 Dec. 1867, dr. van Fawcett en N.N. [Sutton-on-Huil).

Uit dit huwelijk:

Denison Fawcett de Josselin de Jong, geh. Sutton-on-Hull (York, Eng.) 26 Aug. 1910, correspondent van Engelsche dagbladen. [Sutton-on-Hull].

XVquater. Prof. Dr. Rodolph de Josselin de Jong, geb. St. Oedenrode, h. Emmaus, 4 Oct. 1868, med. doctor en arts, oud-hoogleeraar in de ziektekundige ontleedkunde Rijksuniv. Utrecht, oud-directeur Pathologisch Laboratorium. ald., ridder Nederl. Leeuw, ridder Oranje-Nassau, tr. 's-Gravenhage 28 Aug. 1902 Catharina Carolina Joanna van Prehn, geb. ald. 10 Jan. 1881, dr. van Johan Antoine en Petronella Johanna Maria Bloem. [Driebergen].

Uit dit huwelijk:

1. Kitty Henriette Rodolpha de Josselin de Jong, geb. 's-Gravenhage 9 Juli 1903, letterkundige. [Amsterdam].

2. Rohan, volgt XVI.

3. Johanna Antoinette Maria de Josselin de Jong, geb. 's-Gravenhage 23 Nov. 1905, tr. Utrecht 7 Maart 1929 Mr. Charles Theodoor de Vries Robbé, geb. Gorinchem 7 April 1903, directeur de Vries Robbé en Co. N.V. ald., zn. van Willem en Jacobina Henriette Slotemaker. [Gorinchem].

XVI. Mr. Rohan de Josselin de Jong, geb. 's-Gravenhage 1 Dec. 1904, procuratiehouder Java-China-Japanlijn, agentsch. Soerabaja, tr. Amsterdam 30 April 1929 Adriana Johanna Delprat, geb. Rotterdam 8 Nov. 1905, dr. van Mr. Guillaume Henri Marie en Adriana Johanna Obreen. [Soerabaja].

Uit dit huwelijk:

1. Fanny de Josselin de Jong, geb. Batavia 21 Febr. 1930.

2. Carolina Johanna de Josselin de Jong, geb. Hongkong 13 Sept. 1931.

3. Rodolph Rohan de Josselin de Jong, geb. Hongkong 21 April 1934.

XVquinquies. Jacobus Philippus de Josselin de Jong, geb. St. Oedenrode, h. Emmaus, 22 Maart 1873, gepens. majoor tit. inf. K.N.I.Leger, adjudant i.b.d. van H.M. de Koningin, ir. Maarn 10 Nov. 1910 Carolina Dorothea Debora Wendelaar, geb. Amsterdam 30 Nov. 1884, dr. van Willem Gerrit en Elisabeth Jeannette Christine Serlé. [Bloemendaal].

Uit dit huwelijk:

1. Pieter de Josselin de Jong, geb. Amsterdam 9 Dec. 1912, res. le luit. cav., employé St.-Mij. „Nederland". [Batavia].

2. Gerard de Josselin de Jong, geb. Amsterdam 27 Maart 1915, cand. civ. ing. [‘Delft].

XIVbis. Gerard Willem de Josselin de Jong, geb. St. Oedenrode 24 Aug. 1827, notaris te Zutphen, † ald. 13 April 1913, tr. Deventer 18 Aug. 1860 Maria Elisabeth van Loghem, geb. ald. 5 Maart 1840, † Zutphen 9 Maart 1922, dr. van Mr. Hendrik en Catharina Christina van Delden.

Uit dit huwelijk:

1. Pieter, volgt XV.

2. Hendrik, volgt XVbis.

3. Catharina Christina de Josselin de Jong, geb. Zutphen 15 Jan. 1866, † Haarlem 19 Jan. 1934, tr. Zutphen 11 Oct. 1888 Mr. Adolf Jan Heshuysen, geb. Haarlem 14 Aug. 1862, commissionnair in effecten, lid fa. Cramerus en Vorstius te Amsterdam, † Aix-les-Bains (Frankr.) 5 Juni 1901, zn. van Mr. Gerrit en Emilie Jeanne Helene Gerlings.

4. Maria Beatha de Josselin de Jong, geb. Zutphen 21 Juli 1868, † ‘s-Gravenhage 8 Dec. 1937, tr. Zutphen 3 Oct. 1895 Henricus Wilhelm Adolphe van Jeveren, geb. Soerabaja 7 Febr. 1854, gepens. ritmeester N.I.Leger, † Nijmegen 24 Juli 1916, zn. van Mr. Wilhelm Adolphe en Margaretha Elisabeth van Bronckhorst.

5. Isabella Johanna Adriana de Josselin de Jong, geb. Zutphen 30 Nov. 1872, † Katwijk aan Zee 20 Aug. 1876.

6. Isabella de Josselin de Jong, geb. Zutphen 1 Nov. 1876, tr. ald. 11 Oct. 1910 Egbert Cornelis Christiaan Houck, geb. Deventer 4 Dec. 1879, agent Nederl. Bank ald., zn. van Izaak Albertus en Woltera van Lennep. [Deventer].

XV. Mr. Pieter de Josselin de Jong, geh. Rijssen 18 Sept. 1862, advocaat-generaal Gerechtshof te Amsterdam, officier van Justitie te Arnhem, † Laag Soeren (gem. Rheden) 24 Oct. 1918, tr. Leiden 9 Juli 1896 Susanna Gerlings, geb. ald. 1 Sept. 1869, † Arnhem 22 Sept. 1918,

dr. van Henri François Charles en Alida Dorothea Johanna Kruseman.

Uit dit huwelijk:

1. Alida Dorothea Johanna de Josselin de Jong, geb. Rotterdam 16 Aug. 1899. [Haarlem].

2. Gerard Willem de Josselin de Jong, geb. Rotterdam 28 Dec. 1902, werkzaam bij N.V. Levensverz. Mij. van „de Nederlanden van 1845". [Haarlem].

XVbis. Mr. Hendrik van Loghem de Josselin de Jong, geb. Zutphen 9 Sept. 1864, oud-rechter te Haarlem, tr. le Zutphen 15 Maart 1899 Anna Maria van Goens, geb. Meester Cornelis 22 Mei 1867, † Bloemendaal 13 Sept. 1918, dr. van Cornelius Joannes en Gesina Jana Johanna ten Cate Coster; tr. 2e Zutphen 11 Sept. 1919 Annetta Catharina Gerardina Bakker, geb. Alkmaar 31 Dec. 1877, dr. van Willem Johannes en Maria Sophia de Lange en wed. van Jan Cornelis Burkens. [Baarn].

Uit het eerste huwelijk:

1. Mr. Hendrik van Loghem de Josselin de Jong, geb. Zutphen 11 Juli 1900, subst.-griffier Rechtbank te Rotterdam. [Rotterdam].

2. Cornelius Joannes van Loghem de Josselin de Jong, geb. Zutphen 3 Nov. 1901, chef Uitv. Dienst Bat. Verkeers Mij. [Batavia] .

XIVter. Jan Benjamin Anne de Josselin de Jong, geb. St. Gedenrode 13 Aug. 1830, gepens. vice-admiraal, † 's-Gravenhage 9 April 1910, tr. Delft 4 Mei 1865 Jonkvr. Albertina Johanna Albertha de Jong van Beek en Donk, geb. Woerden 1 Oct. 1842, † 's-Gravenhage 6 Mei 1930, dr. van Jhr. Benjamin en Johanna Alberta van der Colff.

Uit dit huweliik:

Benjamin de jong, geb. Utrecht 25 Maart 1866, † ald. 22 Juli 1866.

XIIbis. Hendrikus de Jong, geb. Erp 9, ged. den Dungen 12 Mei 1763, secretaris van Erp, lid Raad der Stad 's-Her-

togenbosch; † ald. 2 Maart 1846, tr. 's-Hertogenbosch 12 Oct. 1795 Elisabeth Santvoort, ged. ald. 1 Mei 1765, † 's-Hertogenbosch 25 Febr. 1842, dr. van Theodoor François en Johanna ter Croy(e).

Uit dit huwelijk:

Anna Benjamina de Jong, geb. 's-Hertogenbosch 10 Sept. 1796, † Vught 30 Juni 1882, tr. 's-Hertogenbosch 23 Oct. 1818 Cornelis de Loecker, geb. Goyck (Oost-Vlaand.) 20 Dec. 1793, ontvanger, † Vught 30 Maart 1864, zn. van Jan en Anna van der Borght.

F. d. J. d. J.

KIRCHNER. — HASSELEIJ KIRCHNER.

Protestant Goldberg (Silezië).

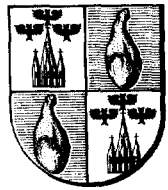

Wapen Kirchner: in zilver een roode kerktorenspits, vergezeld van drie zwarte uilen. Helmteeken: een roode vlucht. Dekkleeden: zilver en rood.

Wapen Hasseley Kirchner: gevierendeeld I en IV het wapen Kirchner; II en III in blauw een gouden ham (Hasseleij). Hehnteeken: drie pluimen, rood, zilver en blauw. Dekkleeden: rechts: zilver en rood; links: goud en blauw.

Stamreeks.

Genealogie te beginnen met IV.

I. George Kirchner, linnenwever te Goldberg in Silezië.

II. George Kirchner, ged. Goldberg 1 Juli 1666, linnenwever ald. tr. Goldberg 8 Juli 1696 Rosina Hübler, dr. van Martin en N. N. en wed. van Heinrich Lassmann.

III. Gottfried Kirchner, ged. Goldberg 30 Jan. 1709, „Zonarius" te Osterode a.H., † ald. 12 Febr. 1768, tr. Anna Sophie Wägner.

IV. Johann Heinrich Julius Kirchner, ged. Osterode 9 Dec. 1750, leeraar aan een Militaire Academie bij Londen, lector Engelsche taal Universiteit te Göttingen 1790, leeraar Georgianum te Hannover 1792, hoftaalmeester, † Fallersleben 16 Juni 1833, tr. Schillershage 6 **Dec.**

1794 Henriette Elisabeth Johanne Eleonore Gräber, geb. Hannover 24 Juni 1778, † Marienthal bij Artlenburg a.d. Elbe 1 Aug. 1835, dr. van Johann Heinrich Rudolf en Marianne Therese Fiedeler.

Uit dit huwelijk:

1. Anton Bernhard, volgt V.

2. Maria Magdalene Kirchner, geb. Hannover 6 Dec. 1796, † ald. 31 Oct. 1833.

3. Heinrich Julius, volgt Vbis. (zie blz. 128).

4. Johanna Kirchner, geb. Hannover 20 Juni 1801, † Nienburg 30 Jan. 1832, tr. Linden 17 Juli 1819 Johann Philipp Anton Schädler, geb. Hannover 1783, Königl. Hann. Major, † Burgdorf 14 Febr. 1844, zn. van Friedrich Gottlieb en Anna Dorothea Sprengel.

5. Friedrich Karl, volgt Vter. (zie blz. 129).

6. Friedrich August Mortimer, volgt Vquater. (zie blz. 130).

V. Anton Bernhard Kirchner, ged. Hannover (Slotk.) 25 Oct. 1795, koopman, lid fa. Westkirch & Kirchner te Amsterdam, † ald. 14 Mei 1838, tr. Amsterdam 2 Juli 1829 Maria Lowisa Hasseleij, geb. ald. 5, ged. 9 Nov. 1804, † Baarn 10 Aug. 1891, dr. van Georg Ludwig en Willemina Sanders; zij hertr. Amsterdam 24 Mei 1843 haar zwager Friedrich August Mortimer Kirchner.

Uit dit huwelijk:

1. Wilhelmina Jeannette Kirchner, geb. Amsterdam 10 Mei 1830, † ald. 16 Jan. 1918, tr. Amsterdam 16 Juli 1857 Lodewijk Jongeboer, geb. ald. 21 Febr. 1825, † Amsterdam 7 Dec. 1910, zn. van Jacob en Anna Catharina Hasseleij.

2. Heinrich Julius Alfred, volgt Vl.

3. Anna Catharina Kirchner, geb. Amsterdam 30 Dec. 1833, † ald. 13 Mei 1902, tr. Amsterdam 18 April 1861 Hendrik Christiaan Adolf Henny, geb. Zandvoort 22 April 1830, reeder, † Baarn 4 Juli 1895, zn. van Ds. Hendrik en Johanna Antonia Onnen.

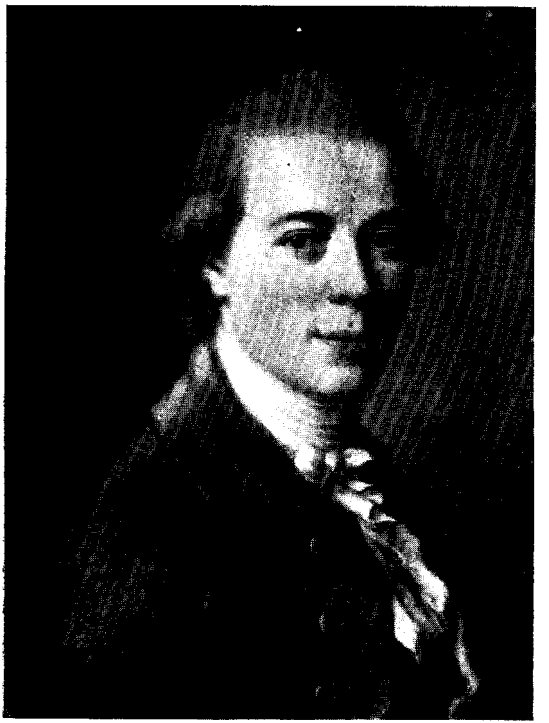

JOHANN HEINRICH JULIUS KIRCHNER.
1750 1833.

Pastel.

Eigendom van Mevr. D. W. M. Hasseleij Kirchner Pos te Baarn.

HENRIETTE ELISABETH JOHANNE ELEONORE GRÄBER
1778 1835.
Echtgenoote van Johann Heinrich Julius Kirchner.

Pastel.

Eigendom van Mevr. D. W. M. Hasseleij Kirchner Pos te Baarn.

4. Maria Louisa Kirchner, geb. Amsterdam 29 Juli 1835, † atd. 20 Nov. 1921.

Vl. Heinrich Julius Alfred Kirchner, geb. Amsterdam 2 Mei 1832, wijnkooper, lid fa. G. L. Hasseleij atd., † Baarn 7 Mei 1916, tr. Amsterdam 16 Juli 1857 Louise Wilhelmina Hasseteij, geb. atd. 31 Januari 1830, † Baarn 16 Febr. 1911, dr. van George Lodewijk en Anna Maria Beth.

Uit dit huwelijk:

1. George Lodewijk, volgt VII.

2. Maria Louisa Kirchner, geb. Amsterdam 15 April 1862, † Baarn 1 Febr. 1931, tr. atd. 30 Juli 1885 Hendrik Coenraad Meijer, geb. Amsterdam 15 Dec. 1864, commissionnair in effecten, lid fa. Ci. W. & H. van Ophoven & Co., † Baarn 10 Oct. 1924, zn. van Jacob Caret Christiaan en Jacoba Maria Jongeboer.

3. Heinrich Jutius Alfred Kirchner, geb. Amsterdam 23 Maart 1864, † Baarn 8 Juli 1899.

4. Anna Maria Kirchner, geb. Amsterdam 1 Juli 1867, † Baarn 27 Juni 1889.

VII. George Lodewijk Hasseteij Kirchner [1]), geb. Amsterdam 25 Juni 1860, † Baarn 20 Juni 1935, tr. atd. 21 April 1897 Diederica Wilhelmina Margaretha Pos, geb. Amsterdam 7 Aug. 1872, dr. van Jan en Diederica Jacoba Engetina van der Sleesen. [Baarn, h. Holland.]

VIII. Heinrich Jutius Hasseleij Kirchner, geb. Baarn 31 Juli 1898, directeur N.V. Scheepswerf & Machinefabriek Wed. J. L. Ceuvet te Amsterdam, res.-kapitein art., tr. te Bergen (N.H.) 10 Oct. 1922 (door echtsch. ontb. Arr. Rb. Utrecht 25 Nov. 1936) Emma Marie Jany Clärchen Schmidell, geb. Londen 1 Mei 1896, dr. van Johann Heinrich en Etsa Wilhelmina Lotze [Hoofddorp (Haar-

[1]) Bij K.B. d.d. 22 Aug. 1877 No. 11 kreeg hij vergunning den naam Hasseteij voor den zijne te voegen.

lemmermeer)]; tr. 2e Baarn 14 Sept. 1937 Wilhelmina Maria Theodora Barones van Ittersum, geb. Emmen 14 Febr. 1912, dr. van Baron Jan Arend en Marie Adelaïde Delnoy. [Baarn, h. Bloemswaard.]

Uit het tweede huwelijk:

1. Marie Adelaïde Hasseleij Kirchner, geb. Baarn 5 Aug. 1938.

2. Louise Wilhelmina Margaretha Hasseleij Kirchner, geb. Baarn 3 Oct. 1939.

Vbis. Heinirch Julius Kirchner, geb. Hannover 31 Juli 1798, „Domänencammerconductor" te Eldingen, „Kammercommissair" te Wandsbeck, † ald. 1 Sept. 1890, tr. le Burgdorf 24 Nov. 1825 Helene Dorothea Schädler, geb. Hannover 7 Febr. 1795, † 1834, dr. van Friedrich Gottlieb en Anna Dorothea Sprengel; tr. 2e Wustrow, 18 Dec. 1835 Doris Wicke, † Lünehurg 14 Febr. 1870, dr. van Dr. Johann Heinrich Christian en Sophia Dorothea Maria Henriette Domeier; tr. 3e Wandsbeck 23 Juli 1871 Sophie Louise Caroline Hancke, geb. Hamburg 4 Mei 1826, † Wandsheck 13 Juli 1902, dr. van Friedrich Conrad Wilhelm en Maria Henriette Lüttkens.

Uit het eerste huwelijk:

1. Johanne Elisabeth Kirchner, geb. Eldingen 28 Oct. 1827, † Lübeck 21 Jan. 1914, tr. Domäne Oldenstadt bij Uelzen 16 Juni 1852 Otto Christian Friedrich Bacmeister, geb. Mannheim 4 Maart 1822, „Oeconomierat", † Lübeck 17 April 1902, zn. van Otto Conrad Christian en Dorothea Henriette Lucia Nanne.

2. Auguste Helene Marie Emilie Kirchner, geh. Eldingen 11 Aug. 1829, † Lüneburg 23 Oct. 1862.

3. Helene Doris Marie Kirchner, geb. Eldingen 2 Febr. 1832, † Wustrow 2 Juni 1859, tr. Domäne Oldenstadt bij Uelzen 30 Mei 1554 Dr. Johann Friedrich Ludwig Sauer, geb. Wienhausen 2 Juli 1823, med. doctor, † Wustrow 30 April 1877, zn. van August en Luise Lohstöter.

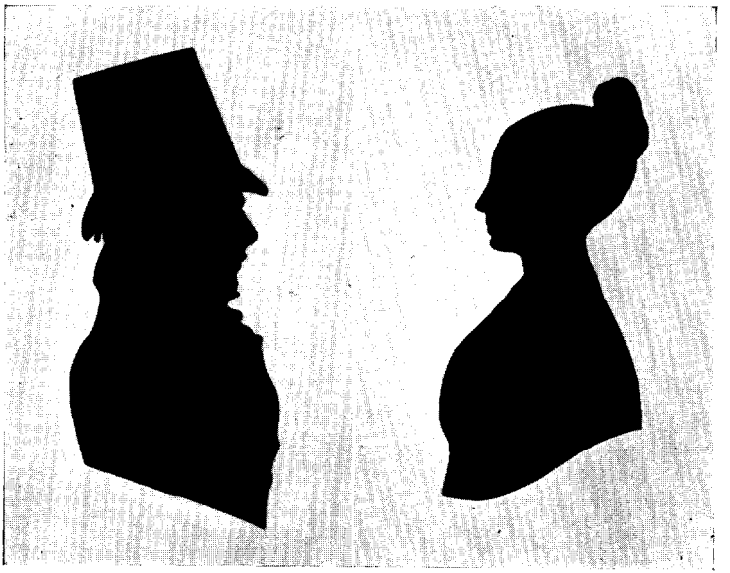

ANTON BERNHARD KIRCHNER.
1795- 1838.
en MARIA LOWISA HASSELEIJ.
1804—1891.
Silhouetten.
Eigendom van Mevr. D. W. M. Hasseleij Kirchner -Pos te Baarn.

Vter. Dr. Friedrich Karl Kirchner, geb. Hannover 16 Mei 1805, „Justizrath", † Leipzig 11 Juni 1894, tr. le Göttingen 16 Mei 1835 Clara Sophie Henriette Sabina Rautenberg, geb. ald. 2 Juli 1814, † Göttingen 2 Oct. 1844, dr. van Christoph Wilhelm Leopold en Sophie Luise Albertine Grahn; tr. 2e Göttingen 9 Juni 1846 Dorothea Julie Carolina Charlotte Bacmeister, geb. Mannheim 1818, † Dresden 2 Jan. 1901, dr. van Julius Otto Conrad Christian en Dorothea Henriette Lucia Nanne.

Uit het eerste huwelijk:

1. Clara Sophie Henriette Lovisa Kirchner, geb. Göttingen 20 Febr. 1836, † Malmö 9 Mei 1912, tr. Lund 25 April 1868 Axel Julius Regnéll, geb. Karlskrona 18 Mei 1841, haven-directeur, † Malmö 13 Aug. 1911. zn. van Lars Petter en Elsa Berger.

2. Johanna Maria Leopoldine Dorothea Kirchner, geh. Göttingen 16 Juni 1838, † Clausthal (Harz) 6 Maart 1873, tr. Celle 21 Oct. 1866 Heinrich Friedrich Albert Wilhelm Grahn, geb. Pattensen 12 Nov. 1823, „Bergrat", † Clausthal 26 Oct. 1892, zn. van Werner en Frederike Sophie Gstmann.

3. Leopold Kirchner, geb. Göttingen 3 Nov. 1839, † ald. 10 Febr. 1844.

4. Bernhard Kirchner, geb. Göttingen, 22 Juni 1841, † Rio de Janeiro 15 Febr. 1858.

5. Clärchen Kirchner, geb. Göttingen 4 Sept. 1844, † ald. 30 April 1845.

Uit het tweede huwelijk:

1. Marie Kirchner, geb. Göttingen 19 Maart 1847, † Wustrow 19 Juli 1852.

2. Wilhelm, volgt VI.

VI. Dr. Wilhelm Kirchner, geb. Göttingen 9 Juli 1848, „Geheimer Hofrat", directeur Milchwirtschaftlicher Versuchstation Kiel 1876, professor landbouwkunde Univer-

siteit te Halle 1879, te Göttingen 1889 en directeur van het Landbouw-Instituut dier universiteit, id. Universiteit te Leipzig 1890, Königl. Preuss. Major der Reserve, † Leipzig 20 Aug. 1921, tr. Nahrendorf bij Lüneburg 4 April 1879 Marie Bock von Wulfingen, geb. Hannöversch Achterberg 29 Juli 1858, † Leipzig 25 Febr. 1937, dr. van Franz Ferdinand en Auguste Purgold.

Uit dit huwelijk:

1. Carl, volgt VII.

2. Adolfine Auguste Dolly Kirchner, geb. Halle 28 Juni 1881, tr. Leipzig 5 Febr. 1913 Bodo Haus Oberg, geb. Keulen 21 Jan. 1877, majoor art. b.d., zn. van Bodo en Anna Habermeyer. [Huasca (Mexico)].

3. Franciska Sophia Isabella Kirchner, geb. Halle 18 April 188.5, tr. le Leipzig 6 Juli 1904 (door echtsch. ontb. 2 April 1913) Dr. Carl Ludwig Friedrich Walter Volborth, geb. Berlijn 6 April 1874, phil. doctor, zn. van Dr. Franz Heinrich en Pauline Anna Wilhelmy, tr. 2e Leipzig 17 Mei 1913 (door echtsch. ontb. 22 Dec. 1925) Dr. Roland Paul Heinrich Kurt Westphal, geb. Stolp (Pommeren) 18 Febr. 1883, jur. doctor, zn. van Edmund Heinrich en Henriette Fehrs. [Leipzig].

4. Friedrich Julius Kirchner, geb. Leipzig 28 Sept.' 1890, landbouwkundig student, res. luitenant inf., gesneuveld Champagne 25 Sept. 1915.

VII. Dr. Carl Franz Wilhelm Kirchner, geb. Halle 16 Jan, 1880, „Reichsanwalt" Hooggerechtshof 'Leipzig 1928, res. kapitein inf., tr. Leipzig 29 Aug. 1921 (door echtsch. ontb. 3 Mei 1926) Berta Julie Erna Beckmann, geb. Leipzig 20 Dec. 1887, dr. van Prof. Dr. Ernst en Bertha Oertel. [Leipzig].

Vquater. Friedrich August Mortimer Kirchner, geb. Hannover, 24 Febr. 1811, koopman te Amsterdam, † ald. 21 Febr. 1882, tr. Amsterdam 24 Mei 1843 Maria Lowisa Hasseleij, geh. ald., ged. ald. 9 Nov. 1804, † Baarn 10

Aug. 1891, dr. van Georg Ludwig en Willemina Sanders en wed. van zijn broeder Anton Bernhard Kirchner.

Uit dit huwelijk:

1. Augusta Frederika Marianna Kirchner, geb. Amsterdam 8 Maart 1848, † ald. 27 Febr. 1932.

2. George Lodewijk Kirchner, geb. Amsterdam 9 Juni 1850, koopman ald., † Amsterdam 14 Aug. 1920.

H. J. H. K.

KOOLEN. — COOLEN.

Roomsch-Katholiek. — Noordbrabant.

Wapen: in zilver drie hengselmanden met houtskool van natuurlijke kleur. Helm met wrong. Helmteeken: een mand van het schild. Dekkleeden: goud en zwart.

Inleiding.

De naam Koolen (Coolen) is een patronimicum van (Ni)colaas. Gezien deze afleiding spreekt het vanzelf, dat niet alle hier te lande voorkomende naamdragers geacht moeten worden tot het hier behandelde geslacht te behooren.

Stamreeks.

(Genealogie te beginnen met III).

1. Laureijs Groeijs, geb. omstr. 1385, tr. N.N.

II. Laureijs Groeijs, zich noemende Colen, † na 1483, gegoed onder Moergestel, tr. vóór 1458 Kathelijne, dr. van Claes Colen Feijtmans en Elisabeth.

111. Willem Colen, † tusschen 1531 en 29 Jan. 1538, tr. Jenneke de Witt, † omstr. 1542, dr. van Henrick Jan, schepen van Moergestel, en Lijsbeth Jansdochter de Leeuw.

Uit dit huwelijk:

1. Dirck Colen, gegoed op Looven onder Tilburg, 1569, tr. omstr. 1540 Digna Verhoeven, dr, van Henrick en N.N.

2. Laureijs, volgt IV;

3. Henrixke Colen, tr. omstr. 1545 Gerit Vendix, zn. van Willem en N.N.

4. Margaretha Colen, tr. vóór 14 Dec. 1546 Gijsbert Segers, rector en tafelmeester der Kapel van St. Wille-

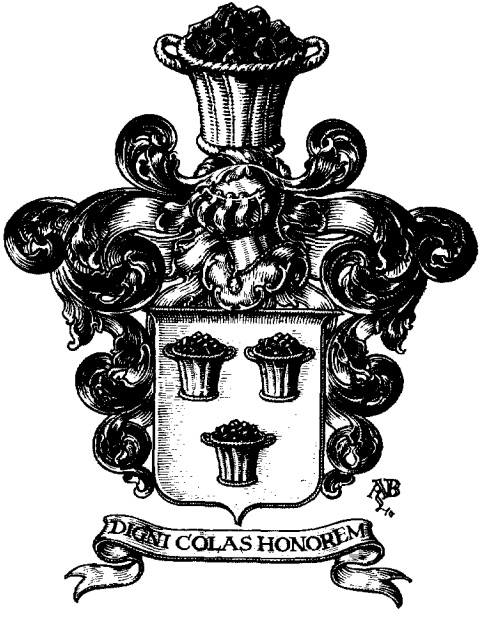

KOOLEN

brord Bisschop tot Berckel binnen de Parochie van Oisterwijk, zn. van Peter en N.N.

5. Elizabeth Colen, tr. vóór 14 Dec. 1546 Wouter Collaert, zn. van Wouter en N.N.

IV. Laureijs Colen, † omstr. 1565, tr. vóór 1551 Ida van den Kerckhoff alias van Ghoirle, † vóór 1561, dr. van Jan Wouters en N.N.

Uit dit huwelijk:

1. Dionys, volgt V.

2. Adriaen Colen, heeft van zijn vrouw een beemd aan den Avoirt 1569. tr. omstr. 1560 Maria Verhoeven Craendrayers, dr. van Jan Claes Henric en N.N. en wed. van Adriaen Goyart Jan Michielsen. Hieruit een tak, thans vermoedelijk nog te Oisterwijk voortlevend.

3. Willemke Colen, tr. Lambert, zn. van Jan Simons.

4. Marie Colen, tr. le Jacob, zn. van Cornelis Wouters; tr. 2e tusschen 1560 en 1568 Ansem de Leeuw, † omstr. 1580, zn. van Ansem en Anna Peter de Paep.

5. Jenneke Colen, † na 1570, tr. Cornelis Vos, † na 1570, zn. van Wouter Henrick.

V. Dionys Colen, nog vermeld 10 Mei 1595, woont aan den Heikant te Tilburg, † vóór 4 Febr. 1597, tr. Barbara Pulskens, † vóór 10 Mei 1595, dr. van Peter Goyart en Niklaske Peter de Paep.

Uit dit huwelijk:

1. Laureijs, volgt Vl A.

2. Jan Colen, evenals zijn oudste broeder meerderjarig 10 Mei 1595, komt voor 21 Maart 1606 en 18 Maart 1647, vestigt zich waarsch. als koopman in wol met Cornelis Colen te Zierikzee.

3. Wouter, volgt VIbis B. (zie blz. 157).

4. Barbara Colen, tr. vóór 10 Mei 1595 Phocus van Aelborgh, zn. van Jan Gerard, (beiden vermeld 21 Maart 1606).

5. Machtelt Colen, onmondig en ongehuwd vermeld 16 Mei 1595, tr. vóór 21 Maart 1606 Adriaan Adriaansen, † vóór 30 Juni 1644.

A.

Vl. Laurens Colen, geb. omstr. 1570, † Tilburg 4 April 1617, tr. le vóór Maart 1597 Aleijdt van Beurden, † na 4 Febr. 1597, dr. van Corstiaen Cornelis Antonis, schepen van Tilburg en Digna Denis Jan Reijnen; tr. 2e Tilburg 28 Juli 1602 Catharina Smolders, begr. Tilburg (in de kerk) 24 Juli 1657, dr. van Jan Adriaan en N.N.; zij hertr. Jan Willem Jan Mutsaerts, wedr. van Catharina Daniel Adriaan Gerit Hermanszn.

Uit het eerste huwelijk:

1. Corstiaen Colen, koopman, † Tilburg 30 Oct. 1622, tr. ald. 20 Jan. 1615 Genoveva Mutsaerts, dr. van Jan Willem Jan en Catharina Daniel Adriaan Gerit Hermanszn.

2. Denis Colen, † Tilburg 6 Aug. 1626, tr. ald. 25 Jan. 1620 Adriana, dr. van Daniel Adriaan Peter Daniels en Anna Cornelis Cornelis Mutsaerts; zij hertr. Jan Hendrik Denijs Hendrick Wouterszn.

3. Heiliger Colen, tr. Tilburg 30 Jan. 1624 Geertruyt, begr. ald. 18 Febr. 1670, dr. van Jan Michielsen. [1]).

4. Digna Colen, † omstr. 1613.

Uit het tweede huwelijk 6 kinderen, o.a.:

5. Jan de Oude, volgt VII.

6. Jan de Jonge, volgt VIIbis. (zie blz. 156).

7. Aleijdt Colen, † vóór 17 Aug. 1684, tr. Tilburg 11 Jan. 1628 Dionys Pulskens, † vóór 17 Aug. 1684, zn. van Peter Antonis Goyart Peter en N.N.

---

1) Hieruit een waarschijnlijk uitgestorven tak, waartoe o.a. behoorde: Laurentius Kolen, die 22 Nov. 1693 te Leiden gedoopt werd en 9 April 1694 te Tilburg begraven.

VII. Jan Colen de Oude', „commerzetter" 1665, principaalste geërfde, begr. Tilburg (in de kerk) 7 Juli 1668, tr. ald. (in de kerk) 13 Febr. 1624 Ludgardis Momboirs, dr. van Bartholomeus Joost Meussen en Geritke Cornelis Jaspaers.

Uit dit huwelijk:

1. Maria Colen, ged. Tilburg 9 Febr. 1625, † vóór 1678, tr. Reijnier de Groot, † vóór 1670, zn. van Adriaan en N.N.

2. tiherardina Colen, ged. Tilburg 26 April 1628, † na 1698, tr. Peter Heijcants, † tusschen 17 Juni 1673 en 1699, zn. van Denis en N.N.

3. Laurentius, volgt VIII.

4. Magdalena Colen, ged. Tilburg 1 Sept. 1632, tr. Te Gerit de Roy, zn. van Jan en N.N.; tr. 2e Tilburg 18 Dec. 1669 Adriaan Hoevenaers, zn. van Adriaen Gijsbert en N.N. en wedr. le van Catharina Jan Adraan Willems en 2e van Jenneke Cornelis Gijsberts.

5. Anna Colen, ged. Tilburg 28 Juni 1635.

6. Adriana Colen, tr. le Tilburg 21 Mei 1656 Peter Daemen, zn. van Peter Jan en N.N.; tr. 2e Tilburg 27 Sept. 1681 Wouter Mattheus Mattheussen,, wedr. van Anneke Jan Jan Wouters.

7. Jenneke Colen, ged. Tilburg 9 Maart 1640, tr. ald. 4 Jan. 1661 Jan Pessers, ged. Tilburg 20 Maart 1637, begr. ald. 26 Juli 1694, zn. van Cornelis Jan Goyart en tieertruyt; hij hertr. Tilburg 24 Jan. 1688 Maria Adriana van Ierse1 de Jonge (zie VIbis, 1, blz. 157).

8. Heyliger, volgt VIIIbis. (zie blz. 154).

9. Cathalijn Colen, ged. Tilburg 7 Juli 1648, tr. le ald. 22 Febr. 1667 Adriaen Wagemaeckers, zn. van Cornelis Jan en Jenneke Jans; tr. 2e Tilburg 10 Aug. 1682 Jan de Beir, zn. van Willem Cornelis en N.N.

VIII. Laurentius Colen, ged. Tilburg 20 Maart 1630, † omstr. 1667, tr. (ondertr. Tilburg 24 Dec. 1650) Mayke de Beir, dr. van Wouter Cornelis en N.N.

Uit dit huwelijk 7 kinderen, o.a.:

1. Wouter Colen, ged. Tilburg 3 Jan. 1652, begr. ald. 4 Sept. 1723, tr. Tilburg 20 Febr. 1681 Elizabeth, dr. van Jan Cornelis Jacobs en Maria Jan Adriaen Huyben.

Hieruit een tak, waaromtrent volledige gegevens ontbreken.

2. Jan, volgt IX.

3. Cornelis Colen, ged. Tilburg 17 Aug. 1659, hegr. ald. 12 Aug. 1715.

1X. Jan Colen, ged. Tilburg 29 Aug. 1657, begr. ald. 28 Nov. 1704, tr. Tilburg 17 Sept. 1678 Anneke van Beurden, begr. ald. 14 Juni 1723, dr. van Cornelis Adriaan en N.N. en wed. van Joost Adriaan de Roy.

Uit dit huwelijk 9 kinderen, o.a.:

1. Laurentius Colen, ged. Tilburg 1 Maart 1683, † omstr. 1746, tr. Tilburg 17 Maart 1703 Jenneke, dr. van Daniel Janssen en N.N.

2. Cornelius, volgt X.

3. Norbertus Colen, ged. Tilburg 27 April 1688, begr. ald. 6 Sept. 1726, tr. Tilburg (voor schepenen) 15 Nov. 1712 Willemijna van Roy, dr. van Cornelis en N.N. en wed. van Jan Willem van Spaendonck.

Hieruit een tak, waaromtrent nadere gegevens ontbreken.

X. Cornelius Colen, ged. Tilburg 11 Oct. 1685, woonde te Stokhasselt, begr. Tilburg 12 Maart 1767, tr. ald. (voor schepenen) 9 Sept. 1709 Joanna Swaegemaeckers, begr. Tilburg 11 April 1775, dr. van Laurens en Maria Jan Verbunt.

Uit dit huwelijk 6 kinderen, o.a.:

1. Jan, volgt XI.

2. Theresia Clara Colen, ged. Tilburg 12 Aug. 1712, begr. ald. 19 April 1763.

3. Adriaan, volgt XIbis. (zie blz. 150).

4. Franciscus, volgt XIter. (zie blz. 152).

XI. Jan Colen, ged. Tilburg 22 Aug. 1710, begr. ald. 13 Oct. 1757, tr. Ie Tilburg 29 April 1737 Engelina van Riel, ged. ald. 2 Nov. 1720, begr. Tilburg 26 Juni 1741, dr. van Adam Lambert en Maria Peter Maes; tr. 2e Tilburg 4 Sept. 1742 Joanna Clara Pessers, ged. ald. 30 Nov. 1717, begr. Tilburg 15 Maart 1760, dr. van Jan en Anna Maria van Amersfort.

Uit het eerste huwelijk:

1. Anna Maria Colen, ged. Tilburg 13 Maart 1738, begr. ald. 10 Jan. 1739.

2. Maria Anna Colen, ged. Tilburg 29 Oct. 1739, begr. ald. 7 Juli 1791, tr. Tilburg (voor schepenen) 6 Mei 1759 Jan Vromans, ged. ald. 17 Sept. 1735, † Tilburg 22 Sept. 1811, zn. van Jacobus en Anna de Cock.

Uit het tweede huwelijk 11 kinderen, o.a.:

3. Joanna Catharina Colen, ged. Tilburg 19 Nov. 1744, als geestelijke dochter vermeld 9 Juni 1784.

4. Cornelius, volgt XII.

5. Joannes Colen, ged. Tilburg 31 Dec. 1745 (tweeling met voorg.), koopman, lid fa. J. J. Koolen & Swagemakers ald., † Tilburg 19 Aug. 1811, tr. ald. 25 April 1774 Adriana Maria Deckers, ged. Tilhurg 17 Oct. 1731, † ald. 22 Mei 1811, dr. van Cornelis en Eva Jannis Remis' en wed. van Hendrikus Swagemakers.

6. Anna Maria Colen, geb. Tilburg 21 Sept. 1747, † na 1786.

7. Henricus Colen, ged. Tilburg 14 Dec. 1750, kanonnier in het Regiment van de Creutznach, comp. Kapitein Gelink, begr. Tilburg 11 Aug. 1795, tr. ald. 8 Juli 1780 Anna Maria Donders, ged. Tilburg 22 Jan. 1759, † na 30 Jan. 1796, dr. van Peter Cornelis en Maria van Heyst.

8. Laurentius, volgt XIIbis. (zie blz. 145).

9. Franciscus Colen, ged. Tilburg 14 Sept. 1755, tr. Loon op Zand 24 Sept. 1786 Elizabeth van Dusseldorp,

ged. ald. 28 Maart 1765, dr. van Adriaan en Joanna van der Ende.

XII. Cornelius Kolen, ged. Tilburg 31 Dec. 1745, † ald. 17 Oct. 1826, fabrikant, kiezer-plaatsvervanger voor de Municipaliteit 1797, tr. le Tilburg 14 April 1765 Adriana Cleijsen, ged. ald. 26 April 1746, begr. Tilburg 8 Aug. 1783, dr. van Adriaan en Johanna de Beer; tr. 2e Tilburg 9 Nov. 1784 Petronella van Dusseldorp, ged. Waspik 24 Nov. 1741, † Tilburg 5 Juni 1816, dr. van Wouter en Catharina Vermeijs.

Uit het eerste huwelijk 10 kinderen, o.a.:

1. Joanna Clara Kolen, ged. Tilburg 14 Febr. 1766, † ald. 10 Nov. 1818, tr. Tilburg 2 Mei 1791 Nicolaas Roelands, ged. Leiden 26 Aug. 1769, fabrikant, † Tilburg 13 April 1812, zn. van Anthony en Alida Passant.

2. Joanna Maria Kolen, ged. Tilburg 9 Aug. 1777, † ald. 12 Juli 1852, tr. Tilburg 14 Febr. 1820 Francis Goossens, geb. Heijst op den Berg 3 Dec. 1781, bakker te Tilburg, † ald. 27 Nov. 1857, zn. van Jan Baptist en Maria Theresia Geens.

3. Clasina Kolen, ged. Tilburg 30 Aug. 1779, † ald. 21 Maart 1825, tr. Tilburg 26 Juni 1797 Godefridus Herttrois, ged. Woensel 7 Juli 1769, „fabriecqueur in wolle lakenen", † Tilburg 6 Aug. 1828, zn. van Adriaan en Henrica Verhoeven.

4. Jan, volgt XIII.

Uit het tweede huwelijk:

5. Adriana Catharina Kolen, ged. Tilburg 7, begr. ald. 10 Nov. 1785.

XIII. Jan Coolen, ged. Tilburg 24 Juni 1781, lakenfabrikeur, † ald. 18 Febr. 1856, tr. Tilburg 31 Juli 1809 Maria Geerts, ged. ald. 12 Febr. 1785, † Tilburg 10 April 1864, dr. van Cornelis en Johanna van Amelsfoort.

Uit dit huwelijk:

1. Adriana Catharina Coolen, geb. Tilburg 24 Nov.

1811, † Waalwijk 9 Aug. 1896, tr. Tilburg 21 Mei 1835 Joseph Mahieu, fabrikant te Waalwijk, ged. Amsterdam 17 Oct. 1807, † Waalwijk 8 April 1872, zn. van Joseph en Jacoba Schaapen.

2. Cornelis, volgt XIV.

3. Johannes, volgt XIVbis.

4. Augustinus Koolen, geb. Tilburg 27 Sept. 1816, † ald. 1 Jan. 1836.

5. Nicolaas Koolen, geb. Tilburg 26 Mei 1820.

6. Johanna Koolen geb. Tilburg 23 Maart 1822, † ald. 22 Juli 1898, tr. Tilburg 27 April 1865 Wilhelmus Verhoeven, geb. ald. 23 Maart 1822, fabrikant, † Tilburg 11 Nov. 1891, zn. van Jan Baptist en Johanna Norberta van Hiel en wedr. van Cornelia van den Dries.

7. Pieter Koolen, geh. Tilburg 29 Nov. 1824, fabrikant, † na 19 Mei 1858.

8. Francis, volgt XIVter. (zie blz. 143).

XIV. Cornelis Koolen, geb. Tilburg 2 Maart 1813, † ald. 22 Maart 1868, tr. Tilburg 15 Oct. 1840 Maria Jacoba Pernigone, ged. ald. 18 Sept. 1810, † Tilburg 20 Nov. 1886, dr. van Peter en Maria Anna Donders.

Uit dit huwelijk:

1. Augustinus Cornelis Koolen, geb. Tilburg 16 Jan. 1842, † Antwerpen 14 Maart 1916.

2. Petrus Johannes Koolen, geb. Tilburg 26 April 1845, komt daar niet meer voor in 1890.

3. Maria Nicolasina Koolen, geb. Tilburg 24 Jan. 1849, † ald. 16 Maart 1928, tr. Tilburg 28 Mei 1874 Adriaan Schenkels, geb. ald. 27 Dec. 1845, fabrikant, † Tilburg 14 Nov. 1908, zn. van Johannes en Josina Bogaers.

4. Adrianus Koolen, geb. Tilburg 24 Nov. 1851. † Nijkerk 23 Oct. 1933, tr. Tilburg 6 Aug. 1879 Cornelia Monsieurs, geb. Waalwijk 7 Juli 1859, † Tilburg 22 Jan. 1893, dr. van Woutherus en Allegonda van den Anker.

XIVbis. Johannes Koolen, geb. Tilburg 1 Juni 1814,

† Waalwijk 3 Sept. 1881, tr. le Dorothea van der Putten, ged. Beek en Donk 28 Nov. 1799, † Waalwijk 30 Maart 1858, dr. van Petrus en Margaretha Koolen; tr. 2e Baardwijk 19 Mei 1858 Helena Jacoba Loeff, geb. ald. 24 Aug. 1829, † Waalwijk 18 Juni 1906, dr. van Cornelis en Geertrui Leonardina de Vries.

Uit het tweede huwelijk:

1. Maria (iertruda Koolen, geb. Waalwijk 21 April 1859, † Gennep 30 Mei 1932, tr. Waalwijk 13 Febr. 1884 Antonius Godefridus Lambermont, geb. 's-Hertogenbosch 12 Aug. 1860, bakker, † Boxmeer 5 Mei 1888, zn. van Antonius en Wilhelmina Verberne.

2. Gertruda Leonardina Koolen, geb. Waalwijk 13 Dec. 1860, † ald. 18 Mei 1861.

3. Cornelis Johannes volgt XV.

4. Joannes Cornelis, volgt XVbis. (zie blz. 141).

5. Augustinus Nicolaas Koolen, geb. Waalwijk 9 Nov. 1866, † Meterik 6 Febr. 1933, tr. Helmond 19 Oct. 1897 Johanna Constantina Sevens, geb. ald. 21 Sept. 1874, † Nuenen 18 Oct. 1930, dr. van Antonius en Henrica Hermina van der Burgt.

6. Franciscus Koolen, geb. Waalwijk 29 Nov. 1869, rentenier, tr. le Grave 7 Febr. 1899 Maria Johanna Petronella Nieuwenhuizen, geh. ald. 14 Juli 1869, † Hees (gem. Nijmegen) 9 Jan. 1931, dr. van Henrikus en Johanna Antonetta Christina van Haaren; tr. 2e Nijmegen 29 April 1932 Maria Theodora Jansen, geb. Neerbosch 29 Sept. 1882, dr. van Jacobus Josephus en Maria Elisabeth Broekman. [Neerbosch (gem. Nijmegen)].

7. Petrus Koolen, geb. Waalwijk 25 Jan. 1871, † ald. 22 Febr. 1871.

8. Gertruda Lenardina Koolen, geb. Waalwijk 25 Dec. 1871, † Kleef 8 Febr. 1927, tr. Waalwijk 24 Oct. 1899 Johannes Antonius Waltherus Wagemakers, geb. ald. 8 Maart 1871, fabrikant, zn. van Adrianus Gerardus en Petronella Anna Nieuwenhuysen. [Kleef].

XV. Cornelis Johannes Koolen, geb. Waalwijk 13 Febr. 1862, rentenier, tr. Grave 7 Juli 1886 Josina Jacoba van der Klokken, geb. ald. 25 Juli 1850, † Grave 2 April 1923, dr. van Franciscus Antonius en Henrika Gertruda Maria van Haaren. [Dongen].

Uit dit huwelijk:

1. Maria Hendrika Helena Koolen, geb. Grave 20 April 1887, tr. ald. 7 Aug. 1917 Petrus Wilhelmus Anthonius Johannes Derks, geb. Dordrecht 15 Maart 1887, directeur N.V. Derks' Lak- en Verffabrieken, zn. van Johannes Wilhelmus Adrianus en Maria Josephina Francisca van Eijndhoven. [Dordrecht].

2. Helena Maria Alphonsa Koolen, geb. Grave 4 Juni 1889, religieuse in de Congregatie der Gasthuiszusters van den H. Franciscus, met kloosternaam Maria Aldegonda, † Oudenbosch 25 Jan. 1924.

3. Henriette Koolen, geb. Grave 16 Juni 1891. [Vught].

XVbis. Joannes Cornelis Koolen, geb. Waalwijk 4 Juni 1864, fabrikant, † Eindhoven 28 Juli 1927, tr. Geldrop 15 Oct. 1889 Anna Catharina Johanna Maas, geb. Erp 18 Maart 1866, † Stratum 27 Aug. 1914, dr. van Johannes en Wilhelmina van Stekelenhorg.

Uit dit huwelijk:

1. Helena Cornelia Martha Koolen, geb. Stratum 4 Aug. 1890, † Geldrop 11 Maart 1931.

2. Wilhelmina Antonia Maria Koolen, geb. Stratum 8 Juli 1891, tr. Eindhoven 26 Febr. 1930 Bernardus Gradus Lambertus Knoop, geb. Bergh 30 Oct. 1873, koopman, zn. van Gradus Petrus en Aleida Berendina Beijer. [Arnhem].

3. Johanna Augustina Josephina Koolen, geb. Stratum 9 Maart 1893, tr. Eindhoven 11 Mei 1934 Willem Johannes Taelman, geb. IJzendijke 22 Juli 1902, fabrikant, zn van Charles Ludovicus en Sara Sannetje Versprille. [Eindhoven].

4. Johannes Antonius Leonardus, volgt XVI.

5. Antonia Francisca Regina Koolen, geb. Stratum 14 Febr. 1894, (tweeling met voorg.), tr. Eindhoven 24 April 1931 Johannes Theodorus Rigter, geb. Alkmaar 25 Nov. 1890, fabrikant, zn. van Nicolaas Hendrikus en Carolina Catharina Jansen. [Eindhoven].

6. Franciscus Josephus Maria Kooien, geb. Stratum 18 April 1895, † ald. 25 Aug. 1895.

7. Leonardina Francisca Ildefonsa Koolen, geb. Stratum 10 April 1896, tr. Eindhoven 1 Febr. 1934 Cornelis Henricus Pagie, geb. Rotterdam 21 Juli 1893, industrieel, zn. van Cornelis Henricus en Carolina Geertruda Peune. [Eindhoven].

8. Antonius Josephus Maria, volgt XVIbis. (zie blz. 143).

9. Stephanie Regina Henriette Koolen, geb. Eindhoven 17 Oct. 1898, † ald. 17 Dec. 1898.

10. Elizabeth Cornelia Martha Koolen, geb. Stratum 21 Oct. 1899, † ald. 3 Febr. 1900.

11. Franciscus Cornelis Maria Koolen, geb. Stratum 25 Juli 1901. [Eindhoven].

12. Adrianus Augustinus Cornelis, volgt XVIter. (zie blz. 143).

13. Joscphus Franciscus Cornelis Koolen, geb. en † Stratum 2 Oct. 1903.

14. Anna Francisca Wilhelmina Koolen, geb. Stratum 12 Dec. 1904, tr. London, (Ontario, Canada) 28 Dec. 1927 Anthony 'van Dijke, geb. Zuid-Beijerland 13 Juni 1893, koopman, zn. van Anthony en Maria VerHeull. [Ridgetown (Ontario, Canada)].

15. Franciena Augustina Antonia Koolen, geb. Stratum 9 Oct. 1906. [Eindhoven].

XVI. Johannes Antonius Leonardus Koolen, geb. Stratum 14 Febr. 1894, fabrikant, tr. Bergeijk 16 Sept. 1920 Dimphina Verhoeven, geb. ald. 12 Oct. 1884, dr. van Godefridus en Dimuhina Das. [Eindhoven],

Uit dit huwelijk:

1. Godefridus Johannes Josephus Koolen, geb. Eind-. hoven 11 Oct. 1921.

2. Johannes Leonardus Franciscus Koolen, geb. Eindhoven 25 Dec. 1924.

3. Pieter August Antonius Koolen, geb. Eindhoven 14 Juni 1926.

XVIbis. Antonius Josephus Maria Koolen, geb. Straturn 26 Oct. 1897, koopman, tr. Eindhoven 29 Mei 1931 Margaretha Maria Buis, geb. Rotterdam 22 Nov. 1903, dr. van Cornelis en Pieternella Catharina van Alphen. [Eindhoven].

Uit dit huwelijk:

1. Petronella Anna Jacoba Maria Koolen, geb. Eindhoven 11 Nov. 1932.

2. Johannus Wilhelmus Antonius Maria Koolen, geb. Eindhoven 13 Nov. 1934.

XVIter. Adrianus Augustinus Cornelis Koolen, geb. Stratum 9 Sept. 1902, fabrikant, tr. Eindhoven 4 Jan. 1929 Maria Johanna Beset, geb. 's-Hertogenbosch 12 Sept. 1905, dr. van Franciscus Leonardus en Theodora van der Selden. [Eindhoven].

Uit dit huwelijk:

1. Anna Augustina Maria Koolen, geb. Eindhoven 4 Febr. 1930.

2. Franciscus Johannes Adrianus Koolen, geb. Eindhoven 9 Oct. 1931.

3. ,Theodora Johanna Leonardina Koolen, geb. Eindhoven 11 Juli 1934.

XIVter. Francis Koolen, geb. Tilburg 6 Juli 1828, koopman, † Heusden 21 Juli 1905, tr. le Rotterdam 8 Oct. 1856 Jannigje van der Wel, geb. Oudewater 4 Febr. 1817, † Rotterdam 20 Nov. 1872, dr. van Teunis en Jannigje van Vliet; tr. 2e Rotterdam 23 Sept. 1874 Johanna Maria

Cardinaal, geb. ald. 30 Mei 1838, † Heusden 14 Jan. 1923, dr. van Antony en Huberta Sterk.

Uit het eerste huwelijk:

1. Antonius Johannes Franciscus, volgt XV.

2. Johanna Maria Pieternella Koolen, geh. Rotterdam 16 Sept. 1861, † Amsterdam 26 Maart 1895, tr. Rotterdam 15 Febr. 1888 (door echtsch. ontb. Arr. Rb. ald. 22 Febr. 1893) Frederik Willem Haenen, geb. ald. 20 April 1859, ambtenaar Ned. Spoorwegen, † Rotterdam 1 April 1934, zn. van Nicolaas en Johanna van den Bom.

Uit het tweede huwelijk:

3. Johannes Antonius Franciscus Koolen, geb. Rottterdam 28 Febr. 1877, priester Orde Dominicanen met kloosternaam Hieronymus, aalmoezenier Rijksklinieken en Acad. Ziekenhuis te Utrecht, prior St. Thomasklooster Zwolle, kapelaan en aalmoezenier Gemeenteziekenhuis te Rotterdam, kapelaan te Alkmaar, stichter Dominikanessen van het Allerheiligst Sacrament. [Alkmaar].

XV. Antonius Johannes Franciscus Koolen, geb. Rotterdam 2 Dec. 1858, commissionnair, † ald. 4 Juli 1932, tr. Rotterdam 6 Juni 1883 Maria Anna Apolonia Bosch, geb. ald. 26 Sept. 1863, dr. van Joannes en Wilhelmina Cecilia Legatina Geertruida Kappenberg. [Rotterdam].

Uit dit huwelijk:

1. Johanna Antoinette Petronella Koolen, geb. Rotterdam 22 Maart 1884, werkzaam Amerik. Consulaat ald. [Rotterdam].

2. Franciscus Johannes Antonius, volgt XVI.

3. Wilhelmina Eugenia Cecilia Koolen, geh. Rotterdam 4 Nov. 1886, † ald. 17 Nov. 1887.

4. Antoinette Apolonia Koolen, geh. Rotterdam 10 Juli 1888, tr. ald. 15 Febr. 1917 Jacob Klijn, geb. Terschelling 1 i Nov. 1888, hoofdprocuratiehouder N.V. Holl. Kunstzijde Ind. te Breda, zn. van Jan en Neeltje Nadort. [Ginneken] .

5. Maria Anna Apolonia Koolen, geb. Rotterdam 3 Nov. 1889, † ald. 22 Nov. 1890.

6. Rosalia Catharina Maria Koolen, geb. Rotterdam 7 Jan. 1892, tr. ald. 11 Mei 1922 Bernard Gerard Reijnders, geb. Leeuwarden 31 Oct. 1889, procuratiehouder bij Swarttouw's Stuwadoors Mij. N.V. te Rotterdam, zn. van Gerard en Maria Veldman. [Rotterdam].

XVI. Franciscus Johannes Antonius Koolen, geb. Rotterdam 13 Mei 1885, commissionnair in granen, tr. Apeldoorn 12 Dec. 1912 Andrea Jacoba Amelia Bruins, geb. Glanerbrug 24 April 1885, dr. van Jan en Ernestdina van den Berg. [Rotterdam].

Uit dit huwelijk:

1. Ernst Jan Koolen, geb. Rotterdam 1 Sept. 1915.

2. Emile Albert Koolen, geb. Rotterdam 19 Mei 1917.

3. Antoinette Amalia Koolen, geb. Rotterdam 8 Febr. 1919.

4. Maria Anna Apolonia Koolen, geb. Rotterdam 17 Maart 1921.

XIIbis. Laurentius Colen, ged. Tilburg 24 Jan. 1753, begr. ald. 30 Juli 1804, tr. Tilburg 19 Mei 1777 Johanna Barbara van den Houdt, ged. ald. 10 Jan. 1744, † Deurne (prov. Antwerpen) 11 Mei 1834, dr. van Petrus en Petronilla van den Bergh.

Uit dit huwelijk:

1. Joannes Josephus, volgt XIII.

2. Petrus, volgt XIIIbis.

3. Josephus Kolen, ged. Tilburg 2 Dec. 1785, begr. ald. 27 Oct. 1794.

XIII. Joannes Josephus Kolen, ged. Tilburg 18 Febr. 1782, † Deurne (prov. Antwerpen) 20 Maart 1837, tr. Antwerpen 5 Febr. 1812 Joanna Catharina Schoeters, ged. Deurne (bij Antwerpen) 18 Oct. 1784, † ald. 24 Dec. 1855, dr. van Cornelius en Elisabeth Vercammen.

Uit dit huwelijk:

1. Maria Barbara Kolen, geb. Deurne 9 Maart 1814, † ald. 5 Dec. 1858, tr. Deurne 9 Sept. 1836 Jan Baptist Cokx, geb. Herenthals 19 Nov. 1804, † Antwerpen 8 Maart 1873, zn. van Cornelius Guillelmus en Isabella van den Brande.

2. Elisabeth Kolen, geb. Deurne 21 Juni 1815, † ald. 12 Juni 1820.

XIIIbis. Petrus Koolen, ged. Tilburg 23 Oct. 1784, koopman, † ald. 2 Sept. 1854, tr. le Tilburg 5 Mei 1813 Maria Anna Janssens, ged. ald. 7 Oct. 1777, † Tilburg 3 Jan. 1815, dr. van Henricus en Joanna Maria Schoffers; tr. 2e Rotterdam 24 April 1816 Catharina de Jong, geb. ald. 13 Oct. 1788, † Rotterdam 26 Sept. 1859, dr. van Petrus Norbertus en Elisabeth Maria Mackensie.

Uit het eerste huwelijk:

1. Joannes Laurentius, volgt XIV.

Uit het tweede huwelijk:

2. Elisabeth Koolen, geb. Rotterdam 24 Febr. 1819, † Asten 15 April 1903, tr. Rotterdam 27 April 1842 Wilhelmus Dehé, geb. Niederlahnstein 2 Nov. 1808, stuurman ter koopvaardij, † 's-Gravenhage 26 Maart 1877, zn. van Johann en Anna Maria Seril.

3. Laurentius Koolen, geb. Rotterdam 4 Jan. 1822, † ald. 22 Mei 1827.

4. Franciscus Jacobus Koolen, geb. Rotterdam 24 Juli 1823, fabrikant, Pauselijk zouaaf, † Utrecht 8 Juni 1882, tr. Rotterdam 17 Sept. 18.51 (door echtsch. ontb. Arr. Rb. ald. 25 April 1870) Maria Anna Apolonia Hoefnagels, geb. Rotterdam 1 April 1834, † Nijmegen 2 Maart 1883, dr. van Gerardus Johannes en Wilhelmina Cecilia Regatinessa van Os; zij hertr. Amsterdam 2 Sept. 1875 Willem Deval.

5. Petrus Norbertus, volgt XIVbis.

XIV. Joannes Laurentius Koolen, geb. Tilburg 18 Febr. 1814, koopman, † Rotterdam 31 Aug. 1855, tr. ald. 16

Juni 1841 Elisabeth Milldenbrinck, geb. Rotterdam 4 Febr. 1812, † ald. 6 April 1886, dr. van Johann Berend en Elisabeth Gonnessen.

Uit dit huwelijk:

1. Sara Catharina Koolen, geb. Rotterdam 11 Juli 1845, † ald. 10 Jan. 1932.

2. Petrus, volgt XV.

XV. Petrus Koolen, geb. Rotterdam 3 Mei 1850, koopman, † ald. 24 Jan. 1908, tr. Rotterdam 9 Sept. 1875 Maria Cornelia Sluyter, geb. ald. 17 Oct. 1852, † Rotterdam 19 Sept. 1926, dr. van Philippus Johannes en Elisabeth Wijnen.

Uit dit huwelijk:

1. Johannes Laurentius Philippus Koolen, geb. Rotterdam 13 Juli 1876, † ald. 11 April 1878.

2. Elisabeth Antonia Maria Koolen, geb. Rotterdam 7 Mei 1878. [Rotterdam].

3. Johannes Cornelis Philippus Marie Koolen, geh. Rotterdam 24 Oct. 1879, † ald. 29 Jan. 1880.

4. Josephus Antonius Marie Koolen, geb. Rotterdam 14 Sept. 1881, procuratiehouder fa. P. Koolen, ald. [Rotterdam].

5. Maria Josephina Catharina Koolen, geb. Rotterdam' 1 Maart 1883, tr. ald. 31 Mei 1915 Laurens Johannes de Jong, geb. Harlingen 2 Maart 1870, koopman ald., zn. van Willem en Josephina Jacoha Huurmans. [Harlingen].

6. Mr. Petrus Philippus Koolen, geb. Rotterdam 29 Oct. 1885, advocaat en procureur ald. [Rotterdam].

7. Catharina Elisabeth Maria Koolen, geh. Rotterdam 30 Mei 1890. [Rotterdam].

XIVbis. Petrus Norhertus Koolen, geh. Rotterdam 24 Febr. 1833, ambtenaar Staatsspoorwegen, publicist, † 's-Gravenhage 3 Aug. 1908, tr. Rotterdam 27 Dec. 1860 Maria Gesina Kooimans, geb. ald. 8 Dec. 1838, † 's-Gra-

venhage 14 Aug. 1909, dr. van Adrianus en Maria van der Veer.

Uit dit huwelijk:

1. Alphonsus Aloysius Maria Petrus Koolen, geb. Zevenbergen 19 Mei 1862, arts, lid Voogdijraad, officier Oranje-Nassau, tr. Tilburg 12 Aug. 1891 Antomette Joséphine Marie Mathijsen, geb. ald. 25 Mei 1862, dr. van Willem Hendrik en Josephina Wilhelmina Petronella van Gils. [Vught].

2. Adrianus Franciscus Cornelis Dionysiuq volgt XV.

3. Maria Isabella Constantia Francisca Koolen, geb. Zevenbergen 6 Juli 1868. [Brussel].

4. Dionysius Adrianus Petrus Norbertus, volgt XVbis.

5. Cornelia Margaretha Catharina Maria Koolen, geb. Utrecht 23 Jan. 1873, † ald. 21 Jan. 1896.

XV. Adrianus Franciscus Cornelis Dionysius Koolen, geb. Zevenbergen 27 Jan. 1865, koopman, lid Crisis-Enquête Commissie, tr. Ic Amsterdam 8 Mei 1890 Maria Anna Cornelia Schade van Westrum, geb. ald. 7 Febr. 1867, † 's-Gravenhage 16 Jan. 1923, dr. van Hermanus Johannes en Bernardina Heerding; tr. 2e Schaarbeek (Brussel) 31 Dec. 1923 Marie Agnes Joséphine Ghislaine Troquet, geh. Léiglise (België) 18 Aug. 1899, dr. van Louis Gustave en Marie Esther Eugénie Duvivier. [Brussel].

Uit het tweede huwelijk:

1. Agnes Marie Adrienne Ghislaine Koolen, geb. Schaarbeek 3 Nov. 1925.

2. Adrien Marie Alphons Ghislain Koolen, geh. Zandvoort, h. Westduin, 21 Juni 1927.

3. Thérèse Marie Adrienne Chislaine Koolen, geb. Schaarbeek 6 Nov. 1928.

4. Françoise Marie Agnes Ghislaine Koolen, geb. De Panne (België) 15 Juli 1932.

XVbis. Mr. Dr. Dionysius Adrianus Petrus Norbertus

Koolen, geb. Rijswijk (Z.-H.) 21 Jan. 1871, advocaat en procureur en lid Gemeenteraad Utrecht! lid, daarna ondervoorzitter Centr. Raad van Beroep, lid 1905-'20 en voorzitter Tweede Kamer der Staten-Generaal tot 1925, minister van Arbeid, Handel en Nijverheid 1925-'26, lid Raad van State sinds 1926, commandeur Nederl. Leeuw, tr. 's-Graveland 12 Jan. 1897 Maria Agnes Zum Gahr, geb. Hilversum, h. Wisseloord, 1 Juli 1876, dr. van Johann Theodor Bernard en Sophia Cornelia Francisca Lipman. ['s-Gravenhage].

Uit dit huwelijk:

1. Maria Gesina Agnes Koolen, geb. Utrecht 27 Oct. 1897, tr. ald. 11 Jan. 1921 Mr. Paul Willem Marie Joseph Russel, geb. Geleen 7 Jan. 1892, subst.-griffier Arrond.-Rechtbank te Maastricht, consul van het Groothertogdom Luxemburg, zn. van Mr. Adam Hendrik en Virginie Sibylla Hubertina van Oeyen. [Maastricht].

2. Elisabeth Koolen, geb. Utrecht 1 Dec. 1899, † ald. 12 Oct. 1901.

3. Mr. Dr. Petrus Norbertus Maria Koolen, geb. Utrecht 1 1 Juni 1901, directeur Rotterd. Bankvereeniging, kantoor 's-Hertogenbosch, rechter-plaatsvervanger ald., res.-kapitein art., tr. Tilburg 7 Juli 1931 Cornelia Josepha Anna Maria Brands, geb. ald. 30 April 1907, dr. van Josephus Petrus Maria en Maria Louise Mathea van Vlijmen. ['s-Hertogenbosch].

4. Mr. Alphonse Emmanuel Theodor Koolen, geb. Utrecht 29 Dec. 1902, advocaat en procureur, tr. Rheden 21 Sept. 1936 Dora Maria Clementine Jeannette van Ditzhuyzen, geb. Arnhem 1 Mei 1910, dr. van Mr. Gustaaf Adalbert Johan Marie en Jeannette Elisabeth Coebergh. [Amersfoort].

5. Antoinette Jeanne Clothilde Koolen, geb. Utrecht 27 Mei 1904, religieuse bij de Ursulinen der Romeinsche Unie, onder den naam Marie du Divin Coeur. [Venraij].

6. Marie Anne Agnes Koolen, geb. Utrecht 3 Mei 1907. ['s-Gravenhage].

7. Dionysius Alphonsus Adrianus, volgt XVI.

8. Mr. Franciscus Adrianus Maria Koolen, geb. Utrecht 28 Juli 1913, waarn. griffier Arrond.-Rechtbank te 's-Gravenhage. ['s-Gravenhage].

9. Maria Agnes Koolen, tweelinge met voorgaande, litt. neer]. cand. [Leiden].

XVI. Ir. Dionysius Alphonsus Adrianus Koolen, geb. Utrecht 5 Jan. 1910, ingenieur Staatsbedrijf Artillerie-Inrichtingen, res. officier voor alg. dienst, tr. Wassenaar 18 Juli 1936 Maria Johanna Magdalena van Hecking Colenbrander, geb. 's-Gravenhage 7 Jan. 1907, dr. van Gustaaf Paul en Geertruida Catharina Vlielander Hein. [Castricum].

Uit dit huwelijk:

1. Maria Johanna Magdalena Koolen, geh. 's-Gravenhage 29 Juni 1937.

2. Maria Agnes Koolen, geb. Castricum 16 Jan. 1939.

3. Françoise Geertruida Catharina Koolen, tweelinge met voorgaande.

Xlbis. Adriaan Colen, ged. Tilburg 16 Oct. 1720, was- en honigfabrikant op 't Goirke ald., lid St. Ambrosius-gilde 1747, † Tilburg 5 Jan. 1774, tr. ald. (voor schepenen) 23 Mei 1747 Joanna Maria de Wael, ged. Tilburg 8 Jan. 1727, dr. van Nicolaes en Anna Jan Krijnen.

Uit dit huwelijk 13 kinderen o.a.:

1. Laurens Colen, ged. Tilburg 16 Sept. 1748, was- en honigfabrikant op 't Goirke ald., lid St. Ambrosius-gilde 1774, † Tilburg 26 Jan. 1826.

2. Joanna Colen, ged. Tilburg, 8 Juni 1750, † ald. 28 Dec. 1830, tr. Tilburg (voor schepenen) 3 Mei 1779 Norbertus Schoffers, ged. Tilburg 1 Maart 1752, koopman, schepen 1804, lid fa. Cornelis Pulskens, Norbert Schoffers & Comp., boomkweekers, Goirke. † Tilburg 7 Sept. 1808, zn. van Antony en Joanna Catharina de Rooy.

3. Nicolaus, volgt XII.

XII. Nicolaus Colen, ged. Tilburg 26 Aug. 1757, † ald. 17 Jan. 1806, tr. Tilburg 8 Febr. 1796 Johanna Catharina Roderigo, ged. ald. 21 April 1759, † Tilburg 6 April 1829, dr. van Petrus en Henrica Rutten.

Uit dit huwelijk:

1. Joanna Maria Kolen, ged. Tilburg 4 Oct. 1797, † ald. 27 Jan. 1839, tr. Tilburg 30 Oct. 1826 Jan Baptist van Gorp, ged. ald. 4 Oct. 1797, landbouwer, † Tilburg 22 Maart 1873, zn. van Cornelis en Wilhelma Jacobs.

2. Adrianus, volgt XIII.

XIII. Adrianus Kolen, ged. Tilburg 18 Dec. 1798, econoom, lid Kiescollege voor den Raad der Stad Tilburg 1847, † ald. 14 Sept. 1859, tr. Tilburg 24 Jan. 1828 Anna Catharina van Roessel, ged. ald. 26 Mei 1799, † Tilburg 17 Mei 1885, dr. van Jan Baptist en Anna Catharina van Gils.

Uit dit huwelijk o.a.:

1. Klasina Kolen, geb. Tilburg 6 Nov. 1828, † ald. 20 Dec. 1828.

2. Johannes Hubertus, volgt XIV.

3. Nicolaas Adriaan Kolen, geb. Tilburg 15 Dec. 1832, landbouwer, † ald. 14 Juni 1901.

XIV. Johannes Hubertus Kolen, geb. Tilburg 3 Nov. 1829, econoom, † ald. 25 Jan. 1892, tr. Tilburg 27 April 1854 Anna Catharina Brekelmans, geb. ald. 9 Juli 1832, † Tilburg 28 Jan. 1882, dr. van Johannes en Elisabeth van Rijzewijk.

Uit dit huwelijk o.a.:

XV. Cornelis Wilhelmus Kolen, geb. Tilburg 7 Febr. 1861, econoom, lid Gemeenteraad ald., † Tilburg 7 Mei 1922, tr. ald. 23 Jan. 1884 Johanna Maria Kriellaars, geb. Tilburg 23 Febr. 1862, † ald. 9 Nov. 1933, dr. van Jan Baptist en Maria Theresia Verhoeven.

Uit dit huwelijk o.a.:

Adrianus Josephus Maria Kolen, geb. Tilburg 27 Sept. 1891, administrateur, lid Gemeenteraad ald., tr. Tilburg 11 Mei 1937 Augustine Kosar, geb. Weenen 9 Juli 1908, dr. van Eduard en Auguste Mikulka. [Tilburg].

Xlter. Franciscus Coolen, ged. Tilburg 31 Aug. 1725, begr. ald. 18 Juni 1795, tr. Tilburg 2 Mei 1763 Joanna Hoirvoirts, ged. ald. 7 Sept. 1744, begr. Tilburg 1 Maart 1791. dr. van Norbart en Maria Herders.

Uit dit huwelijk 8 kinderen o.a.:

1. Anna Maria Coolen, ged. Tilburg 20 Mei 1764, † ald. 5 Juni 1817, tr. Tilburg 10 Nov. 1800 Cornelis Cornelisse, geb. Reussel, koopman.

2. Cornelia Colen, ged Tilburg 27 Nov. 1767, † ald. 27 Febr. 1806, tr. Tilburg 16 Febr. 1801 Norbert Pessers, ged. ald. 3 Aug. 1779. fabrikant, t Tilburg 11 Dec. 1855, zn. van Joannes en Anna Maria Berens; hij hertr. Joanna Maria Piek.

3. Maria Colen, ged. Tilburg 3 Juli 1770, † ald. 24 Maart 1819, tr. Tilburg 5 Mei 1800 Martinus Cooyen, ged. ald. 21 Oct. 1766, koopman, † Tilburg 2 Juli 1822, zn. van Jan en Antonia Castelens.

4. Dionysius, volgt XII.

XII. Dionysius Coolen, ged. Tilburg 21 Oct. 1775, econoom, † ald. 8 Juni 1832, tr. Tilburg 16 Febr. 1801 Gertrudis Ockers, ged. Sprang 15 Maart 1776, † Tilburg 18 April 1816, dr. van Petrus en Maria Smarius.

Uit dit huwelijk o.a.:

1. Franciscus, volgt XIII.
2. Norbertus, volgt XIIIbis.
3. Cornelius Koolen, geb. Tilburg 13 Aug. 1810, priester gewijd Rome 27 Maart 1841, onder-pastoor van het Bagijnhof te Antwerpen, † Tilburg 3 Sept. 1866.

XIII. Franciscus Koolen, ged. Tilburg 2 Maart 1802, econoom, † ald. 16 Juli 1867, tr. Tilburg 26 April 1838

Anna Cornelia van Hasselt, geb. ald. 11 Maart 1806, † Tilburg 6 Jan. 1872. dr. van Adriaan Theodorus en Elisabeth Francis de Cok.

Uit dit huwelijk:

1. Dionysius Koolen, geb. Tilburg 4 Mei 1839. kapelaan te Asten, pastoor te Ommel (gem. Asten), † Oisterwijk 28 Sept. 1912.

2. Maria Adriana Koolen, geb. Tilburg 30 Sept. 1841, † ald. 30 Aua. 1859.

3. Gertruda Lucia Koolen, geb. Tilburg 13 Juni 1844, † ald. 24 Oct. 1844.

4. Adrianus Willebrordus Koolen, geb. Tilburg 11 Sept. 1845, † ald. 7 Dec. 1848.

5. Johan Baptist Willebrord Koolen, geb. Tilburg 2 April 1849, econoom, lid Kerkbestuur Parochie van St. Petrus Banden te Oisterwijk, † ald. 1 Jan. 1931, tr. Oisterwijk 21 Aug. 1872 Cornelia Koolen [1]), geb. ald. 27 Febr. 1850, † Oisterwijk 12 Nov. 1932, dr. van Cornelis en Jacoba Emme.

XIIIbis. Norbertus Kolen, ged. Tilburg 13 Febr. 1806, econoom, † ald. 25 Sept. 1878, tr. Tilburg 26 Febr. 1835 Maria van Riel, ged. ald. 16 Mei 1809. † Tilburg 27 Sept. 1883, dr. van Jan Baptist en Petronella Koyen.

Uit dit huwelijk o.a.:

1. Maria Cornelia Kolen, geb. Tilburg 20 Sept. 1839, † ald. 22 Nov. 1878, tr. Tilburg 7 Mei 1868 Francis Verhoeven, geb. Hooge en Lage Mierde 15 Mei 1833, landbouwer, † Tilburg 19 Febr. 1885, zn. van Arnoldus en Catharma van Kuyk.

2. Ioanna Kolen, geb. Tilburg 22 Febr. 1841, † ald. 27 Mei 1903, tr. Tilburg 12 Mei 1870 Engelbertus Mutsaers, geb. ald. 29 April 1832, looier, † Tilburg 27 Dec. 1906, zn. van Cornelis en Adriana Elissen.

---

[1]) Zij is waarschijnlijk een nakomelinge van Adriaen Colen (IV, 2, blz. 133).

3. Jacobus, volgt XIV.

XIV. Jacobus Kolen, geb. Tilburg 26 Sept. 1847, landbouwer, † ald. 13 Juni 1933, tr. Tilburg 7 Oct. 1875 Cornelia Maas, geb. ald. 25 Dec. 1841, † Tilburg- 25 Mei 1898, dr. van Adrianus en Johanna Jacobs.

Uit dit huwelijk:

1. Norbertus Dionysius Kolen, geb. Tilburg 18 Sept. 1876, rentenier, tr. Calgary (Canada) 9 Mei 1918 Elisabeth Martina Maria de Beer, geb. Tilburg 16 Juli 1885, dr. van Adrianus en Virginia Maria van Emmerseel. [Goirle].

2. Adrianus Wilhelmus Kolen, geb. Tilburg 28 April 1879, landbouwer. [Tilburg].

3. Johannes Baptist Engelbertus, volgt XV.

4. Wilhelmus Jacobus Kolen, geb. Tilburg 31 Maart 1882, landbouwer. [Tilburg].

XV. Johannes Baptist Engelbertus Kolen, geb. Tilburg 26 Juni 1880, landbouwer, tr. ald. 1 Juni 1910 Joanna Maria Bertens, geb. Tilburg 16 Mei 1877, dr. van Arnoldus en Maria de Rooy. [Tilburg].

Uit dit huwelijk:

1. Maria Cornelia Kolen, geb. Tilburg 28 Sept. 1913.

2. Maria Adriana Arnolda Kolen, geb. Tilburg 1 Nov. 1916, † ald. 13 Febr. 1917.

3. Arnoldus Adrianus Jacobus Kolen, geb. Tilburg 9 April 1918.

VIIIbis. Heyliger Colen, ged. Tilburg 31 Aug. 1645, woont a.d. Heikant ald., tr. le Tilburg 3 Juni 1665 Maria de Roy, dr. van Adriaan Gerrit en Catharina Jansen Hoypijls; 2e Tilburg 13 Juli 1679 Elisabeth van den Meegdenberg, geb. ald., dr. van Anthonis en N.N. en wed. van Adriaan de Wijs; zij hertr. Tilburg 2 Dec. 1692 Johan van Dal.

Uit het eerste huwelijk o.a.:

1. Maria Colen, ged. Tilburg 7 Dec. 1667, begr. ald. 31 Oct. 1727.

2. Joanna Colen, ged. Tilburg 30 Jan. 1670, tr. Tilburg 11 Febr. 1690 Herman Francken, geb. ald., begr. Tilburg 22 Aug. 1727, zn. van Jan en N.N.

3. Adrianus Colen, ged. Tilburg 30 Aug. 1673, koopman, tr. ald. (voor schepenen) 10 Maart 1702 Pieternella Jan Daniels, ged. Tilburg 9 Nov. 1652, wed. van Adriaan Christiaan de Roy.

4. Joannes Colen, ged. Tilburg 21 Maart 1676, lakenfabrikant ald., die tweemaal huwde en waaruit een uitgestorven tak[1]).

5. Josyna Colen, ged. Tilburg 25 Aug. 1678, begr. ald. 14 Maart 1731.

Uit het tweede huwelijk 6 kinderen, o.a.:

6. Adrianus Colen, ged. Tilburg 1 April 1680, koopman en burger te Antwerpen, † ald. 12 Sept. 1737, begr. (met zijn vrouw) ald. (Minderbroedersk.) [2]), tr. Tilburg 25 Aug. 1700 Joanna Staekenborg, ged. ald. 13 Jan. 1672, † Antwerpen 24 Juli 1740, dr. van Antony en Maria Knape en wed. van Gerrit de Crom.

7. Maria Elizabeth Colen, ged. Tilburg 24 Oct. 1681, begr. ald. 7 Maart 1750, tr. le Tilburg 3 Sept. 1700 Laurijs de Roy, ged. ald. 2 Mei 1674, zn. van Hendrick Adriaan Gerits en Maria Laureijs Heiliger Colen (zie blz. 134, VI, 2); tr. 2e Tilburg (voor schepenen) 13 Nov. 1720 Dr. Johannes van Aken, geb. Nijmegen, med. doctor, begr. Tilburg 24 Jan. 1730, wedr. van Elizabeth Matthijssens.

---

[1]) Een zijner zoons is Adriaen Colen, genoemd bij Mr. N. W. Posthumus, Leidsche Textielnijverheid, R.G.P., Deel VI, blz. 596.

[2]) Zie over hun graf: Inscriptions Funéraires et Monuments de la province d'Anvers, VI, 1.

VIIbis. Jan Colen de Jonge, drapenier, woont op 't Groot Huis, Veldhoven, † Breda 7 Nov. 1664, tr. Tilburg 29 Oct. 1628 Cornelia de Beir, alias Maes, begr. ald. 5 Sept. 1689, dr. van Adriaan Anthonis Gerits, schepen van Tilburg, en Peterke Cornelis Peter Jan Dirixen.

Uit dit huwelijk 8 kinderen, o.a.:

1. Petronella Colen, ged, Tilburg 23 Nov. 1636, tr. le Corstiaen Nouwens, lakenkoopman, zn. van Corstiaen en N.N. en wedr. van Ida Antonis Evertsen van Eeten; tr. 2e Tilburg 6 Juni 1667 Lambert van Poppel, geb. Eindhoven, wedr. van Maria Brans; tr. 3e Goyert van den Broecq, begr. Tilburg 3 Dec. 1680, wedr. van N.N.; tr. 4e Tilburg 7 Jan. 1682 Cornelis van Ingen, geb. Vlijmen, zn. van Cornelis en N.N. en wedr. van Dorothca van Vechelc.

2. Jan, volgt VIII.

3. Anneke Colen, ged. Tilburg 22 Juni 1646, tr. ald. 28 Jan. 1664 Anthony Nouwens, zn. van Corstiaen en Ida Antonis Evertsen van Eeten; hij hcrtr. Catharina van Cihoirle, dr. van Jan.

4. Mechteltien Colen, ged. Tilburg 11 Dec. 1638, begr. ald. 30 Dec. 1715, woont op 't Klein Huis, Veldhoven.

VIII. Jan Colen, hegr. Tilburg 29 Juli 1676, tr. ald. 29 Oct. 1664 Jenneke Nouwens, ged. Tilburg 5 Juli 1645, dr. van Corstiaen en Ida Antonis Evertsen van Eeten.

Uit dit huwelijk:

1. Johannes Colen, ged. Tilburg 16 Maart 1666, begr. ald. 5 Mei 1666.

2. Joanna Colen, ged. Tilburg 31 Maart 1667, † omstreeks 17 11.

3. Anna Maria Colen, ged. Tilburg 8 Juni 1669, tr. ald. (voor schepenen) 26 Nov. 1696 Peter de Cocq, ged. Tilburg 13 Febr. 1664, zn. van Claes en Petronilla N.

4. Ida Colen, ged. Tilburg 28 Maart 1671, begr. ald. 6 Febr. 1755, tr. Tilburg (in de Kerk) 8 Maart 1699 Peter

Schild van ADRIANUS COLEN,
(1673—1748)

als Koning van het St. Sebastiaans-Gilde te Tilburg 1717.

van Spaendonck, ged. ald. 26 Juli 1674, zn. van Huibert en Maria N.

5. Adrianus Colen, ged. Tilburg 6 Jan. 1673, koopman en fabriceur van wolle en wolle laekenen, „koninck van den Edelen Rider St. Sebastiaens Gulde" 1717 [1]), begr. Tilburg 19 April 1748, tr. Hoogstraeten 15 Dec. 1731 Maria Petronella Schuermans, † vóór 4 Nov. 1760; zij hertr. Hoogstraeten Dr. Thomas Cornelis van Rijckevorsel, geneesheer te Brussel.

6. Antonia Colen, ged. Tilburg 4 April 1675, tr. ald. 17 Mei 1705 Jan Verbunt, begr. Tilburg 23 Juli 1749, zn. van Gerit.

B.

Vlbis. Wouter Colen, geb. omstr. 1575, brouwer, † tusschen 1 Maart 1649 en 14 Maart 1650, tr. Tilburg Aug. 1609 Catharina Swaegemakers, † ald. 26 Febr. 1626, dr. van Michiel Dielis Jan en Barbara Jan Goossens Wouters en wed. van Cornelis Dammianus van Nerven.

Uit dit huwelijk:

1. Barbara Colen, ged. Tilburg 6 Jan. 1610, begr. ald. 20 Aug. 1678, tr. Tilburg 6 Juni 1632 Adriaen van Iersel, azijnmaker en burgemeester ald., begr. Tilburg 15 Jan. 1663, zn. van Jan Hendriks en N.N.

2. Denis Colen, ged. Tilburg 19 Aug. 1612, „borger tot Breda", woont in de Gulde Put a/d Groote Markt ald., eigenaar van diverse huizen, o.a. in 't Nieuw Roomen in de St. Jansstraat, † Breda 1 Dec. 1680, tr. Cornelia Cornelissen.

Hieruit een tak te Breda, waaromtrent nadere gegevens ontbreken.

3. Cornelia Colen, ged. Tilburg 14 Oct. 1615, tr. Peter van Esch, begr. Tilburg 20 Aug. 1684, zn. van Adriaen en N.N.; hij hertr. Barbara van Eeten.

4. Peter, volgt VII.

---

[1]) Zie afbeelding.

VII. Peter Colen, ged. Tilburg 26 Febr. 1617, brouwer, pachter Imposten wijn en bier 1646, burgemeester 1651 en '71, „commerzetter" 1665, provisor van de Taeffele van den H. Geest binnen Tilborgh 1668/9, woont in „de Kam" en in „de Ploegh" op den Heuvel ald., † omstr. 1683, tr. le Cornelia Eeltiens, dr. van Adriaan Cornelis Peter en N.N.; tr. 2e Anna van Limburg, begr. 1655, dr. van Peter en N.N.; tr. 3e Tilburg (voor schepenen) 17 Oct. 1655 (zijn achternicht) Maria Swaegemaekers, ged. ald. 23 Sept. 1629, begr. Tilburg (in de Kerk) 1657, dr. van Gerrit Jan Dielis en Antonetta Joannes Jacques van Riel; tr. 4e Tilburg (voor schepenen) 13 Maart 1660 Catharina Josephina Tielemans, ged. ald. 4 Febr. 1630, dr. van Jan Jansen en N.N. en wed. van Gabriel Huiberts van Loon.

Uit het eerste huwelijk 7 kinderen, o.a.:

1. Michiel Colen, procureur, woont in „de Schyff" en in „De Ploegh" op den Heuvel te Tilburg, tr. ald. 26 Dec. 1666 Maria van Weesp, ged. Tilburg 13 April 1637, dr. van Abraham Frans Lodewijks, drost, en Helena Adriaan Wouters van Houhraecken, en wed. van Jan Adriaan Alewijns.

Uit dit huwelijk nageslacht, dat tot den arbeidersstand behoort.

2. Denis, volgt VIII.

3. Cornelius, volgt VIIIbis.

4. Gualtherus Colen, ged. Tilburg 19 Sept. 1650, kapelaan ald., pastoor te Oostelheers, te Waalwijk 1698, te Tilburg 28 Aug. 1707, kanunnik van Tongerloo, † Tilburg 7 Febr. 1715.

VIII. Denis Colen, ged. Tilburg 23 April 1644, burgemeester ald. 1680, begr. Tilburg 7 Aug. 1690, tr. Gertrudis Lemnius, geb. Hilvarenbeek, dr. van Greorgius Adrianus Tielemanus en Catharina Cornelis Mutsaerts; zij hertr. Tilburg 18 Jan. 1693 Dirck Rijck de Jonge.

Uit dit huwelijk 9 kinderen, waarvan alleen de doop bekend is, behalve van:

Cornelia Colen, begr. Tilburg 5 April 1756, tr. Peter de Meijer, ged. Tilburg 11 Sept. 1654, zn. van Aert Henricx en Engelke.

VIIIbis. Cornelius Colen, ged. Tilburg 9 Febr. 1648, principaalste geërfde, 22-man, schepen 1681/2, provisor van de Taeffele van den H. Geest en burgemeester ald. 1689, begr. Tilburg 7 Aug. 1728, tr. ald. 6 Juli 1674 Anna van Loon, ged. Tilburg 10 April 1650, begr. ald. 3 Febr. 1696, dr. van Gabriel Huiberts en Catharina Josephina Jan Jansen Tielemans en wed. van Thomas Verschuren.

Uit dit huwelijk:

1. Waltherus, volgt IX.

2. Catharina Colen, ged. Tilburg 29 Oct. 1677, tr. ald. 4 Jan. 1703 Nicolaes van Dijck, begr. Tilburg 30 Nov. 1740, zn. van Andries en N.N.

IX. Waltherus Colen, ged. Tilburg 23 Juli 1675, tr. ald. 27 Jan. 1700 (voor schepenen) Joanna van Bavel, ged. Tilburg 29 Juni 1678, dr. van Embrecht Janszen en Anneke Huibert Janssen.

Uit dit huwelijk:

1. Cornelis Colen, ged. Tilburg 9 Mei 1701; begr. ald. 14 Juli 1725.

2. Anna Colen, ged. Tilburg 29 Sept. 1702, begr. ald. 7 Sept. 1773, tr. Tilburg (in de Kerk) 20 Jan. 1724 Cornelis van der Put, ged. ald. 19 Jan. 1701, begr. Tilburg 24 Sept. 1739, zn. van Cornelis en Cornelia Wouters de Bond.

3. Maria Colen, ged. Tilburg 31 Oct. 1704, geestelijke dochter.

4. Peternella Colen, ged. Tilburg 16 Dec. 1705, begr. ald. 7 Mei 1749, tr. Tilburg (in de Kerk) 31 Aug. 1737 Jan Coomans, ged. ald. 18 Mei 1712, zn. van Adriaan en

Heyster Pelts; hij hertr. Tilburg 3 Nov. 1749 Johanna Eulings.

5. Barbara Colen, ged. Tilburg 24 Sept. 1707, begr. ald. 26 Juli 1725.

6. Elisabeth Colen, ged. Tilburg 27 Oct. 1709.

7. Joanna Maria Colen, ged. Tilburg 3 Jan. 1712, begr. ald. 25 Sept. 1730.

8. Norbertus, volgt X.

9. Cornelia Colen, tweelinge met voorg., begr. Tilburg 2 Sept. 1751, tr. ald. (in de Kerk) 26 Jan. 1744 Jan Pijnenburg, geb. Hilvarenbeek, begr. Tilburg 27 Oct. 1783.

10. Gerardus Colen, ged. Tilburg 25 Aug. 1715, begr. ald. 5 Jan. 1768.

11. Jan Coolen, ged. Tilburg 8 Oct. 1718, begr. ald. 21 Maart 1751, tr. Tilburg (in de Kerk) 3 Mei 1744 Johanna Schoffers, ged. ald. 5 Jan. 1723, begr. Tilburg 15 Oct. 1791, dr. van Jan Antony en Joanna Maria Cauwenbergh; zij hertr. Tilburg 12 Febr. 1753 Antony Norbart den Ouden.

Uit dit huwelijk nageslacht, dat tot de kleine burgerij behoort.

X. Norbertus Coolen, ged. Tilburg 19 Sept. 1713, heeft een vrij eigen huis en hof in de Molenstraat ald., begr. Tilburg 8 April 1763, tr. ald. 19 Oct. 1749 Margaretha van Onsenoort, geb. Tilburg, begr. ald. 1 Febr. 1791, dr. van Jan en Wilhelmina Brocken.

Uit dit huwelijk:

1. Johanna Coolen, ged. Tilburg 27 Juni 1751, † ald. 3 Dec. 1816.

2. Adriana Coolen, ged. Tilburg 25 Oct. 1752, begr. ald. 30 Maart 1753.

3. Wouter Coolen, ged. Tilburg 1 Nov. 1753, fabrikant en koopman ald., † Tilburg 1 April 1832, tr. ald. (kerkelijk) 27 April 1783 Cornelia van Lier, ged. Tilburg

15 Febr. 1756, † ald. 12 Juni 1823, dr. van Jan en Adriana de Bont.

Uit dit huwelijk een tak.

4. Martinus, volgt XI.

5. Cornelia Coolen, ged. Tilburg 1 Aug. 1760, † ald. 7 Aug. 1850, tr. Tilburg (in de Kerk) 27 April 1783 Francis van Beurden, ged. ald. 7 Febr. 1750, begr. Tilburg 29 Mei 1798, zn. van Christiaan en Joanna Maria Donders.

6. Peter Coolen, ged. Tilburg 16 Mei 1762, fabrikant ald,, † Tilburg 5 Oct. 1837, tr. ald. 14 April 1787 Corneha Deckers, ged. Tilburg 27 Mei 1763, † ald. 31 Jan. 1821, dr. van Cornelis en Henrica van Dijck.

Uit dit huwelijk een tak, waaromtrent geen nadere gegevens.

XI. Martinus Coolen, ged. Tilburg 11 Nov. 1756, koopman, lid Kiescollege voor den Raad der Stad 's-Hertogenbosch, † ald. 15 Oct. 1846, tr. 's-Hertogenbosch 5 Mei 1782 Jacomina de Groen, ged. Megen 4 Nov. 1751, † 's-Hertogenbosch 25 Mei 1830, dr. van Johannes en Johanna van Lith.

Uit dit huwelijk:

1. Johannes Norbertus, volgt XII.

2. Johanna Maria Coolen, ged. 's-Hertogenbosch 6 Maart 1785, † ald. 7 Sept. 1816, tr. 's-Hertogenbosch 29 Mei 1809 Antonius Adrianus van Gulick, ged. ald. 16 Sept. 1777, fabrikant, † 's-Hertogenbosch 3 Jan. 1848, zn. van Henricus en Catharina Wilhelmina Godschalk en wedr. van Anna Cieertruda Fret; hij hertr. Florentine Josephine Blondeau.

3. Maria Elisabetha Coolen, ged. 's-Hertogenbosch 24 Sept. 1786, † ald. 14 Juli 1833, tr. 's-Hertogenbosch 10 Mei 1821 Joannes Adrianus Petrus de Bont, ged. Rotterdam 18 Oct. 1794, koopman, † 's-Hertogenbosch 3 Febr. 1856, zn. van Bernardus en Josina Landsmans.

4. Franciscus Josephus Coolen, ged. 's-Hertogenbosch 12 Juni 1788, † ald. 2 April 1817.

5. Martinus Antonius Coolen, ged. 's-Hertogenbosch 29 Maart 1790. kapelaan te St. Oedenrode en Waalwijk, daarna pastoor te Rosmalen, † ald. 11 Mei 1827.

6. Anna Theresia Coolen, ged. 's-Hertogenbosch 10 Mei 1792, † ald. 26 Maart 1831, tr. 's-Hertogenbosch 21 April 1823 Wilhelmus van Elten, ged. ald. 1 Sept. 1784, kassier van den Ontvanger-Generaal, † Rosmalen 14 Aug. 1849, zn. van Gerardus en Catharina Fernoy; hij hertr. 's-Hertogenbosch 15 Nov. 1833 Adriana Siepkens.

7. Antonius Laurentius Coolen, ged. 's-Hertogenbosch 28 Juni 1794, begr. ald. 31 Dec. 1794.

XII. Johannes Norbertus Coolen, ged. 's-Hertogenbosch 9 April 1783, fabrikant, lid van L. Eras & J. N. Coolen in compagnie, † Vught 7 Juli 1853, tr. 's-Hertogenbosch 29 Mei 1803 Hendrika Maria Krijn, ged. ald. 10 Maart 1781, † 's-Hertogenbosch 13 Aug. 1857, dr. van Henricus Christianus en Anna Bolsius.

Uit dit huwelijk:

1. Catharina Maria Martina Coolen, ged. 's-Hertogenbosch 20 Febr. 1804, † ald. 6 Maart 1839, tr. 's-Hertogenbosch 8 Juli 1835 Petrus Lambertus van Santen, ged. ald. 7 Jan. 1804, † 's-Hertogenbosch 24 April 1844, zn. van Petrus Arnoldus en Maria Anna Beckers; hij hertr. 's-Hertogenbosch 18 Juli 1840 Hillegonda Dogger.

2. Henrica Jacomina Coolen, ged. 's-Hertogenbosch 28 Febr. 1805, † ald. 8 Oct. 1860, tr. le 's-Hertogenbosch 1 Aug. 1827 Nicolaas Meijeren, geb. Rijswijk 7 Maart 1801, koopman, † 's-Hertogenbosch 21 Febr. 1831, zn. van Cornelius en Apollonia Oosterveen; tr. 2e 's-Hertogenbosch 15 Febr. 1843 Gerardus van Haarlem, ged. Woerden 4 Maart 1800, kapitein N.-Brabantsche Schutterij, † Heesch (N.-Br.) 5 Mei 1853, zn. van Adrianus en Joanna Ida Nieuwenhuijzen.

3. Joanna Maria Adriana Coolen, ged. 's-Hertogen-

bosch 13 Dec. 1806, † ald. 7 Juli 1843, tr. 's-Hertogenbosch 3 Aug. 1831 Petrus Stephanus Weijman, geb. Nijmegen 8 Jan, 1808, † 's-Hertogenbosch 26 Febr. 1869, zn. van Wilhelmus Antonius Franciscus en Joanna Jans.

4. Maria Christina Coolen, ged. 's-Hertogenbosch 15 Mei 1809, † ald. 10 Maart 1812.

5. Francisca Anna Coolen, ged. 's-Hertogenbosch 10 Juni 1811, † jong.

6. Adriana Antonia Godefrida Coolen, geb. 's-Hertogenbosch 5 Oct. 1812, † Eindhoven 4 Juni 1856, tr. 's-Hertogenbosch 2 Aug. 1837 Arnoldus Joannes Vervoorf, geb. Eindhoven 7 Nov. 1811, apotheker, † Tilburg 5 April 1894, zn. van Adrianus Wilhelmus en Antonia Hubertina van Dijck; hij hertr. Pieternella Gregoor.

7. Antonius Martinus Cornelis Coolen, geb. 's-Hertogenbosch 12 Aug. 1815, † ald. 8 Jan. 1817.

8. Maria Francina Coolen, geb. 's-Hertogenbosch 9 Aug. 1816, † Vught 31 Oct. 1816.

9. Theresia Cornelia Martina Coolen, geb. 's-Hertogenbosch 25 Febr. 1819, † Sfratum 2 Sept. 1851.

10. Johannes Adrianus Martinus Coolen, geb. 's-Hertogenbosch 16 Nov. 1822, † Stratum 30 Nov. 1884.

11. Henricus Franciscus Carolus, volgt XIII.

XIII. Henricus Franciscus Carolus Coolen, heer van Cranendonck, geb. 's-Hertogenbosch 4 Dec. 1826, oprichter en directeur N.V. Eindhovensche Bankvereeniging, † Stratum 6 Juni 1904, tr. le Delft 11 April 1850 Johanna Robbe, geb. ald. 30 Juli 1830, † Stratum 15 April 1859, dr. van N.N. en Pieternella Robbe; tr. 2e Stratum 20 Met 1862 Maria Catharina van Dijk, geb. ald. 13 Mei 1831, † Stratum 30 Jan. 1914, dr. van Antonie en Anna Maria van der Plas.

Uit het eerste huwelijk:

1. Henricus Petrus Joanues Maria Coolen, geb. Straturn 13 Mei 1851, † jong.

2. Joannes Petrus Maria, volgt XIV.

3. Henrica Joanna Maria Godefrida Coolen, geb. Eindhoven 27 Dec. 1853, religieuse Ursuline, † Hamont (België) 12 Nov. 1897.

4. Maria Josephine Joanna Martina Coolen, geb. Eindhoven 27 Sept. 1855, religieuse Ursuline, † Boxtel 9 Jan. 1913.

5. Theresia Bernardina Helena Maria Coolen, geb. Eindhoven 9 April 1857, † Heusden 16 Juni 1934, tr. Straturn 13 Mei 1884 Antonius Hubertus van Zeeland. geb. Geldrop 31 Jan. 1859, koopman, † Rotterdam 8 Mei' 1919, zn. van Frans en Francisca van Lieshout.

Uit het tweede huwelijk:

6. Antonius Carolus Joannes Maria, volgt XIVbis. (zie blz. 165).

7. Josina Anna Maria Johanna Coolen, geb. Stratum 20 Juni 1864. [Eindhoven].

8. Josephus Johannes Henricus Maria, volgt XIVter. (zie blz. 166).

9. Anna Maria Theresia Philomena Coolen,, geb. Stratum 3 April 1873, tr. ald. 11 Mei 1908 Antome Charles François Jean van Dijk, geb. Amersfoort 10 Mei 1881, fabrikant, oprichter, oud-directeur en gedeleg. commissaris N.V. Kon. Weverij van Dijk & Zonen, Eindhoven, zn. van Carolus Borromaeus en Jeanne Helene Spijkerman. [Brussel].

XIV. Joannes Petrus Maria Coolen, geb. Stratum 9 Mei 1852, directeur Eindhovensche Bank, † Eindhoven 31 Dec. 1916, tr. Sterksel (gem. Maarheeze) 23 Jan. 1875 Henrica Elisa Pompen, geb. ald. 4 Juni 1850, † Eindhoven 2 Juli 1911, dr. van Johannes Franciscus, heer van Sterksel, en Maria Elisabeth Kemps.

Uit dit huwelijk:

1. Henricus Franciscus Josephus Maria Coolen, geb. Eindhoven 16 Maart 1879, † ald. 26 April 1880.

2. Franciscus Johannes Maria Coolen, geb. Eindhoven 9 April 1880, † ald. 13 Mei 1880.

3. Johanna Elisa Henriette Maria Coolen, geb. Eindhoven 7 Maart 1882, tr. ald. 22 Sept. 1904 Petrus Egidius Godefridus Hoppenbrouwers, geb. Eindhoven 18 Oct. 1880, fabrikant, zn. van Rudolphus Josephus en Helena Maria Anna Jonckbloet. [Eindhoven].

4. Elisabeth Catharina Maria Coolen, geb. Eindhoven 4 Juni 1885, tr. ald. 26 Jan. 1909 Mr. Marcelinus Wilhelmus Hubertus Wolters, geb. Venlo 2 Juni 1878, advocaat ald., deken Orde van Advokaten Arrond. Roermond, rechter-plaatsvervanger, lid Gemeenteraad te Venlo, † ald. 2 Oct. 1929, zn. van Louis Antoon Hubert en Josephina Huberta Maria van Oeyen. [Venlo].

5. Johannes Antonius Josephus Maria Coolen, geb. Eindhoven 25 Dec. 1888, † ald. 17 Febr. 1910.

XIVbis. Antonius Carolus Joannes Maria Coolen, geb. Stratum 19 Febr. 1863, lid fa, Antoon Coolen & Co., tr. Stratum 3 Juni 1902 Maria Josephina Hendrica Borrenbergen, geb. ald. 21 Maart 1872, dr. van Adrianus en Christina Moonen. [Eindhoven].

Uit dit huwelijk:

1. Catharina Maria Adriana Anna Cornelia Coolen, geb. Stratum 26 Juli 1903, tr. Eindhoven 8 April 1931 Henricus Johannes Pauwels, geb. 's-Gravenhage 26 Juni 1904, koopman, zn. van Henricus en Wilhelmina Hellebrekers. [Voorburg].

2. Christina Johanna Antonia Maria Coolen, geb. Stratum 7 Sept. 1908, tr. Eindhoven 14 April 1936 Ir. Josephus Antonius Maria Smelt, geb. Sleeuwijk 28 Sept. 1902, bedrijfsingenieur N.V. Philips Gloeilampenfabriek, zn. van Johannes en Josephina Sala. [Eindhoven].

3. Prof. Antonius Johannes Josephus Maria Coolen, geb. Stratum 18 Jan. 1910, priester, missionaris van de Societeit der Witte Paters van Kardinaal Lavigerie, professor theologie. ['s-Heerenberg].

XIVter. Josephus Johannes Henricus Maria Coolen, geb. Stratum 30 Maart 1870, industrieel, tr. ald. 9 Juni 1900 Regina Elisabeth Peeters, geb. Princenhage 27 April 1875, † ald. 25 Febr. 1934, dr. van Arie en Anna Dorothea Mathilde de Ruyter. [Princenhage].

Uit dit huwelijk:

1. Maria Catharina Anna Dorothea Josephina Coolen, geb. Eindhoven 10 Maart 1901, tr. Princenhage 8 Nov. 1932 Jan Hendrik Sassen, geb. St. Gedenrode 1 Maart 1901, ambtenaar Burg. Stand en adjunct-commies Gem.-Secretarie te Ginneken, zn. van Carel Joseph Antoon Alphons Marie en Cornelia Maria Josephina Mutsaers. [Ginneken].

2. Henri Jean Marie Coolen, geb. Eindhoven 18 Mei 1902, inspecteur Ass. Mij. „De Nederlanden van 1845", tr. Holborn (Londen) 18 Mei 1936 Berdine Hubertine Joséphine Holl, geb. Rotterdam 6 April 1903, dr. van Rijn Gijs en Hortense Isabella Johanna van Swieten. ['s-Gravenhage].

3. Josephus Antonius Maria Coolen, geb. Eindhoven 26 Jan. 1906, handelsagent. [Roth, Duitschl].

4. Joannes Marcelinus Wilhelmus Coolen, geb. Breda 14 Maart 1912, architect, [Princenhage].

P. N. M. K.

KRUDOP.

Protestant. — Salzuflen (Lippe-Detmold)

Wapen: in goud een zilveren vaas met drie roode rozen en twee witte lelies, alle getakt en gebladerd van groen. Helm met kroon. Helmteeken: een witte lelie. Dekkleeden: goud en blauw.

Inleiding.

Het geslacht Krudop is afkomstig van Salzuflen (in Lippe-Detmold aan de Werre gelegen bij de monding van de Salz), waar het in de 16e en 17e eeuw tot de gegoede burgerij behoorde en openbare ambten bekleedde. Het geslacht ontleent vermoedelijk zijn naam aan een hof, de „Krauthof" geheeten, gelegen bij Salzuflen in het Kerspel te Schötmer, waar thans „Krautheide" is gelegen. De oudste leden van het geslacht noemden zich ook Krautop, Krautup, Krudup, Crudop en tenslotte Krudop.

Het artikel is ontleend aan het gedrukte „Geslachtsregister Familie Krudop opgemaakt Januari 1915" en wat de stamreeks I-VI betreft aan de resultaten der onderzoekingen van den heer W. Wynaendts van Resandt.

Stamreeks.

Genealogie te beginnen met VI.

I. Georg Krudop, geb. omstr. 1535, Ratsherr der stad Salzuflen reeds in 1562 en vrij-schepen ald., tr. Rertha N., met haar man vermeld 1572.

II. Georg Krudop, geb. omstr. 1565, raadsman van Salzuflen sedert 1603, generaal-wachtmeester der burgerij 1621, aandeelhouder in het Salzwerk, † vóór 1631, tr. N.N. Hornmann, als wed. vermeld 1633.

111. Jurgen (Georg) Krudop junior, (ter onderscheiding van zijn gelijknamigen neef) burger van Salzuflen 1612, † 1634, tr. Anna Klinge Conradsdr, † 1681; zij hertr. vóór 1645 Jurgen Pegel.

IV. Christoph Krudop, geb. omstr. 1630, burger van Salzuflen, lid van het brouwersgilde, † vóór 1699, tr. Anna Ursula Vogt, † 1719.

V. Conrad Arnold Krudop, geb. omstr. 1670, lid van het brouwers- en kramersgilde, Contributions-Schreiber en -Receptor, Raths-Beisteher, Lohnherr, Ratsherr der stad Salzuflen, † 1728, tr. le N. N. Vogt, † 1703, dr. van Arnt en Anna Ursula N.

VI. Joost Henrich Krudop, geb. Salzuflen 10 Dec. 1702, vestigde zich omstreeks 1727 te Amsterdam, poorter ald. 26 Mei 1735, groothandelaar in drogerijen en verfwaren, † 9 Dec. 1750, tr. de Rijp 21 Juni 1733 Amaranta Arnoldina Reynst, geb. Hoorn 27 Nov. 1710, † Amsterdam 1, begr. (Nieuwe k.) 8 Febr. 1787, dr. van Hendrik en Maria Wijncoop.

Uit dit huwelijk:

1. Maria Catharina Krudop, geb. 14 April 1734, † Amsterdam 30 Nov. 1767, tr. ald. 14 April 1761 Hendrik Soorbeek Vroom, geb. omstr. 1725, zn. van Jacob Vroom en Agatha Soorbeek.

2. Alida Adriana Krudop, geb. Amsterdam 27 Nov., ged. (Oude k.) 2 Dec. 1735, begr. ald. (Nieuwe k.) 20 April 1739.

3. Hendrik Abraham Krudop, geb. Amsterdam 14, ged. (Noorderk.) 17 Juli 1737, begr. ald. (Nieuwe k.) 20 Febr. 1741.

4. Jacob Lambert Krudop, geb. Amsterdam 23 Febr.,

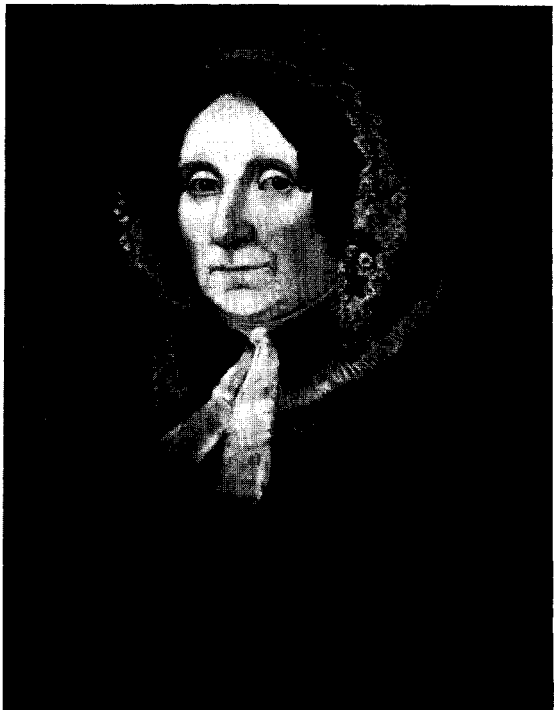

FENNA VAN EERDE.
1776—1847.
Echtgenoote van **Joost Hendrik** Krudop.
Schilder onbekend.
Eigendom van Mejuffr. A. J. Krudop **te 's-Gravenhage.**

ged. (Zuiderk.) 1 Maart 1739, † Banda Neira (O.-I.) 23 Sept. 1780. nalatende een zoon lan Cornelis Krudop.

5. Eva 'Krudop, geb. Amsterdam 10, ged. (Oude k.) 12 Febr. 1741, tr. ald. 14 April 1761 Jacob van der Oudermeulen, geb. 1734, † Amsterdam 17 Mei 1803, wedr. le van Elisabeth van der Ster; 2e van Catharina Adriana Laurensdr. de Lange.

6. Abraham Jacob, volgt VII.

7. Amarantha Elisabet Krudop, ged. Amsterdam (Nieuwe k.) 12 Mei 1745.

VII. Abraham Jacob Krudop, ged. Amsterdam (Oude k.) 23 Febr. 1743, poorter ald. 4 Juli 1776, koopman, † Amsterdam 10, begr. (Nieuwe k.) 15 Mei 1795, tr. Oosterbeek 6 Nov. 1771 Helena Beumer, geb. Arnhem 1744, † Amsterdam 24 Nov. 1817, dr. van Peter en Berendina Hermina de Gimmer.

Uit dit huwelijk:

1. Joost Hendrik, volgt VIII.

2. Peter Krudop, geb. Amsterdam 10 Dec. 1774, poorter ald. 29 Mei 1792, koopman, begr. Amsterdam (Nieuwe k.) 23 Maart 1807.

3. Abraham Jacob Krudop, geb. Nov. 1776.

4. Amarantha Arnoldina Krudop, geb. Amsterdam 5 Nov. 1787, † ald. 8 Sept. 1838, tr. Amsterdam 7 Mei 1809 Bernardus Johannis Fabritius, geb. Lexmond omstr. 1787, lakenkooper te Amsterdam, † ald. 18 April 1835, zn. van Mr. Reinier en Constantia Blank.

VIII. Joost Hendrik Krudop, geb. Amsterdam 31 Dec. 1772, bankier ald., † Amersfoort 15 Aug. 1839, tr. Amsterdam 20 Maart 1796 Fenna van Eerde, geb. Ten Boer 21 Dec. 1776, † Elburg 9 Febr. 1847, dr. van Egbert en Margaretha Tideman.

Uit dit huwelijk:

1. Abraham Jacob, volgt IX.

2. Helena Krudop, geb. Amsterdam 7 Juni 1798, †

Elburg 7 Aug. 1858, tr. ald. 31 Dec. 1818 Mr. Hendericus Hoefhamer, geb. Elburg 2 Nov. 1783. rector van de Latijnsche school ald., † Elburg 1 Oct. 1832, zn. van Gerrit en Hendrika van Ernst.

3. Mr. Egbert Krudop, geb. Amsterdam 15 Dec. 1801, advocaat te Groningen, luitenant der schutterij ald., vestigde zich later te Amersfoort, † ald. 22 Juli 1888.

4. Mr. Arnoldus Petrus Krudop, geb. Bentheim 29 Maart 1807, advocaat te Amersfoort, † Utrecht 29 Dec. 1848.

5. Jan Rudolph, volgt IXbis. (zie blz. 172).

6. Dochter, geb. Elburg (gem. Doornspijk), h. Putten 21, † ald. 31 Oct. 1811.

IX. Abraham Jacob Krudop, geb. Amsterdam 15 Sept. 1796, koopman, burgemeester en kantonrechter-plaatsvervanger te Elburg, lid Provinciale Staten van Gelderland, † Elburg 28 Oct. 1886, tr. Groningen 7 Sept. 1826 Hermanna Helena Laman, geb. ald. 18 Dec. 1801, † Elburg 18 Jan. 1879, dr. van Edzard Willem en Antoinette van Lawick van Pabst.

Uit dit huwelijk:

1. Fenna Krudop, geb. Elburg 2 Juli 1827, † ald. 16 Dec. 1858.

2. Antoinette Krudop, geb. Elburg 28 April 1830, † ald. 31 Mei 1830.

3. Edzard Willem Antoon Krudop, geb. Doornspijk 26 Juli 1833, † Boxtel 28 Mei 1867.

4. Joost Hendrik, volgt X.

5. Jan Rudolph Krudop, geb. Elburg 2 Juni 1842, directeur Posterijen te Maarssen, † 's-Gravenhage 25 Febr. 1926, tr. Maarssen 25 Mei 1882 Cornelia Gerardina van Beusekom, geb. Utrecht 10 Mei 1836, † 's-Gravenhage 18 Maart 1912, dr. van Pieter Jacobus en Arosia Maria de Heus.

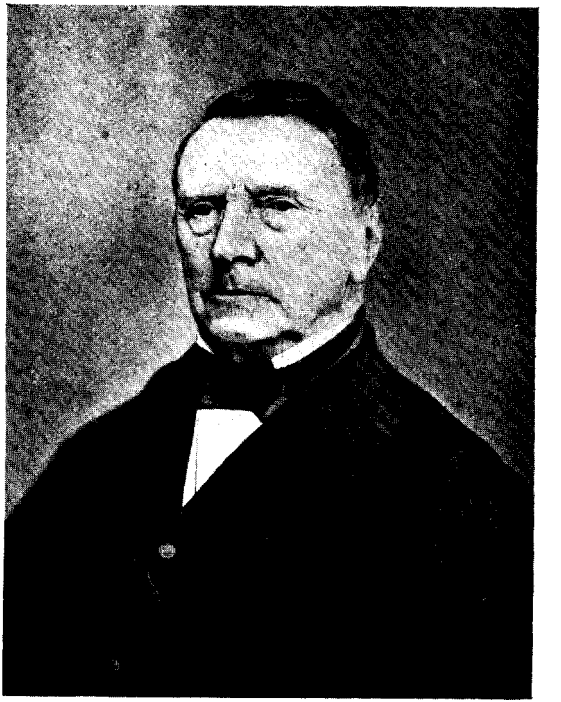

ABRAHAM JACOB KRUDOP.
1796—1886.

Naar een photographie.

6. Albertina Johanna Krudop, geb. Elburg 20 Jan. 1847, † ald. 8 Febr. 1847.

X. Joost Hendrik Krudop, geb. Elburg 29 Maart 1839, burgemeester van Hoevelaken, daarna van Nijkerk, kantonrechter-plaatsvervanger, † Amersfoort 26 April 1912, tr. Aalten 24 Juli 1868 Ernestina Rosina Sophina Freudenherg, geb. Amsterdam 29 Aug. 1837, † Amersfoort 8 Dec. 1923, dr. van Frederik Willem en Françoise Benjamina Henriette Pierette de Geiger.

Uit dit huwelijk:

1. Hermanna Helena Krudop, geb. Nijkerk 2 Sept. 1869, tr. Amersfoort 25 Sept. 1902 Willem Spoor, geb. 's-Hertogenbosch 4 Mei 1868, burgemeester van Hendrik-Ido-Ambacht,, † Wolfheze (gem. Renkum) 20 Juni 1935, zn. van Willem Lodewijk Joost en Martiana Hoyer. [Breda].

2. Françoise Henriette Krudop, geb. Nijkerk 20 Sept. 1870, † 's-Gravenhage 6 Aug. 1930, tr. Amersfoort 21 Oct. 1897 Wytze Westra, geh. Harlingen 3 Maart 1853, notaris te Nijkerk, † ald. 1 Maart 1926, zn. van Johan Martin en Hendrika Koens.

3. Abrahamine Jacoba Krudop, geb. Nijkerk 14 Maart 1872. ['s-Gravenhage]

4. Frederique Wilhelmine Krudop, geb. Nijkerk 17 Mei 1873, tr. Amersfoort 5 Oct. 1899 Pieter Daniël van Essen, geb. Breda 1 Oct. 1870, kolonel art., officier Oranje-Nassau,, † Amersfoort 14 April 1925, zn. van Gerard en Catharma Cornelia Buyze. ['s-Gravenhage].

5. Abraham Jacob, volgt XI.

6. Johan Albert, volgt XIbis.

XI. Abraham Jacob Krudop, geb. Nijkerk 16 Febr. 1875, afdeelings-chef Gemeente-secretarie van Baarn, † ald. 20 Mei 1924, tr. Hilversum 7 Sept. 1905 Margaretha

Henning, geb. Baarn 17 Oct. 1879, dr. van Frederik en Geertruida Ruetnpol Hamer. [Utrecht].

Uit dit huwelijk:

1. Ernestinus Rosinus Sophius, volgt XII.

2. Joostina Hendrika Krudop, geb. Baarn 30 Jan. 1910, tr. Hilversum 3 Dec. 1930 Willem de Bie, geb. Middelburg 30 Jan. 1894, ambtenaar Hoofdkantoor N.S. te Utrecht, zn. van Willem en Jacoba Cornelia Hout. [Utrecht].

3. Jan Rudolph Krudop, geb. Baarn 4 Juni 1912, adj.-inspecteur N.V. Noorder Spaar- en Levensverzekeringmij. ['s-Gravenhage].

XII. Ernestinus Rosinus Sophius Krudop, geb. Baarn 20 Sept. 1906, directeur N.V. Twentsche Textiel-Mij. te Enschede, tr. Londen 5 Mei 1936 Alice van Dam [1]), geb. Amsterdam 5 Nov. 1909, dr. van Eduard Maurits en Henriette Rosendaal en wed. van Niels Johan Menko. [Enschede].

Uit dit huwelijk:

Edzard Peter Krudop, geb. Enschede 18 Oct. 1937.

XIbis. Johan Albert Krudop, geb. Nijkerk 6 Dec. 1883, oud-kassier, lid fa. W. E. P. Monhemius en Co's Bank te Nijmegen, tr. ald. 2 Oct. 1912 Gerardina Margaretha Semmelink, geb. Nijmegen 4 Juli 1885, dr. van Derk en Cornelia Hugina Wilhelmina Ida Schlimmer. [Nijmegen].

Uit dit huwelijk:

Eric Krudop, geb. Nijmegen 19 Mei 1922.

IXbis. Jan Rudolph Krudop, geb. Loenen a.d. Vecht 19 Nov. 1808, loodwitfabrikant te Gouda, † Zwolle 10 Sept. 1846, tr. Gouda 23 Mei 1838 Maria Elisabeth Polijn, geb. ald. 26 Nov. 1808, † Gouda 15 Maart 1860, dr. van

[1]) Zich noemende en schrijvende van Dam Merrett; haar moeder hertr. in 1921 Edward Lewis Merrett.

Jacob en Bartha Antoinetta Krayenhoff; zij hertr. Gouda 15 Nov. 1851 Henri Chrétien Guillaume Jean Gilondin Joseph Marie van der Hoek.

Uit dit huwelijk:

Levenlooze dochter geb. Gouda 1 Sept. 1839.

P. B. v. B.

Protestant. — Vriezenveen.

(Reeds opgenomen N.P. jg. 1914).

Wapen: Gedeeld: I in goud een groene geplante eik op een lossen grond; II doorsneden: a. blauw een verkort breedarmig zilveren kruis; b. gedwarsbalkt van zeven stukken, zilver en blauw. Helmteeken: het kruis uit het schild. Dekkleeden: zilver en blauw.

Inleiding.

De genealogie, voor zoover bewezen, vangt aan met Lambert Kruys, geboren omstreeks 1545. In „De Navorscher" van 1935, blz. 82 en vlg., werd een vermoeden uitgesproken omtrent oudere generaties. De daarbij gevoegde stamboom gaat terug tot het jaar 1360, doch is niet volledig bewezen.

Oudtijds kwam te Vriezenveen de geslachtsnaam Kruseler voor. In verband hiermede is het niet onwaarschijnlijk, dat de familienaam oorspronkelijk aldus of Kruser is geweest. De naam komt eveneens als Cruys of Cruis voor.

Omtrent enkele afstammelingen van Claas Kruys (VII, hlz. 176), die in Rusland woonachtig waren, konden door het verloren gaan van een groot deel der Russische archieven en van de familiepapieren geen volledige gegevens worden verkregen.

Behalve den hieronder genoemden kleinzoon Berend, had de stamvader vermoedelijk nog een kleinzoon, Hendrik genaamd, waarvan het volgende bekend is:

(III). Hendrik Kruys, geb. omstr. 1600, tr. N.N

(IV). Berend Hendriksz. Kruys, geb. omstr. 1626, tr. N.N.

(V). Jan Berendsz. Kruys, geb. omstr. 1650, schout van Vriezenveen 1694, tr. ald. 20 Nov. 1681 Geesjen

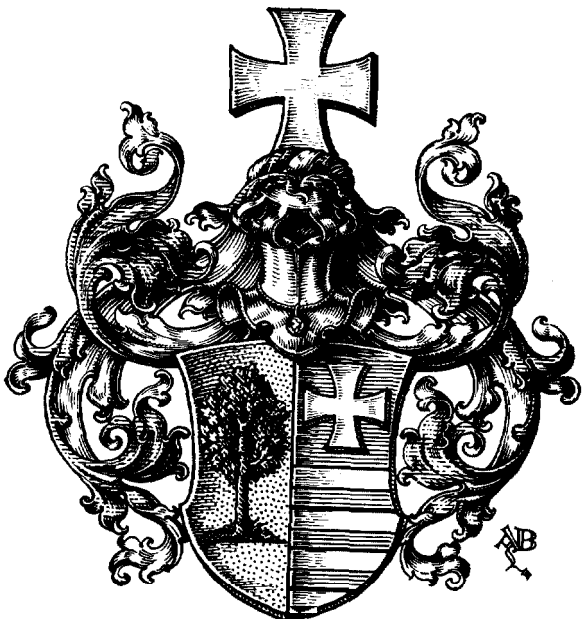

KRUYS

Coertsdr., geb. Vriezenveen omstr. 1640, dr. van Coert Willemsz. en N.N. en wed. van Berend Jansz. Brouwer.

Hij noemt zich na zijn huwelijk Brouwer en ook zijn nakomelingen voeren dezen geslachtsnaam. Een betachterkleinzoon, Lucas Brouwer, huwde met Grietje Kruys. (zie blz. 177 VIII, 1).

Stamreeks.

(Genealogie te beginnen met VII).

I. Lambert Kruys, geb. omstr. 1545, tr. N.N.

II. Claas Lambertsz. Kruys, geb. omstr. 1576, wordt als getuige gehoord in 1619 (hij was toen ongeveer 43 jaar oud), kerkmeester te Vriezenveen 1635 en '37, † vóór 19 Aug. 1644, tr. N.N.

III. Berend Kruys, geb. omstr. 1610, tr. N.N.

IV. Jan Kruys, geb. omstr. 1637, † vóór 28 Febr. 1702, tr. Geeske Jansdr., dr. van Jan Berendsz. Peters (Brouwer ?).

V. Claas Kruys, geb. omstr. 1667, kerkmeester te Vriezenveen 1708, schout ald. 1709-'39, tr. le Vriezenveen 16 Sept. 1694 Geertjen Engbertsdr. Smit, dr. van Engbert Jansz. en Geerte N.; tr. 2e Wierden 7 Jan. 1700 Geertjen Scholl, dr. van Lukas Jansz. en Jennigjen Gerritsdr.

Uit het eerste huwelijk:

1. Jan, volgt VI.

Uit het tweede huwelijk:

2. Johannes, volgt VIbis. (zie blz. 189).

VI. Jan Kruys, geb. Vriezenveen 5 Aug. 1695, kerkmeester ald., † Vriezenveen 22 Jan. 1772, tr. ald. 5 Maart 1719 Janna Brouwer, geb. Vriezenveen 10 Sept. 1697, † ald. 2 Dec. 1777, dr. van Jan Berendsz. en Berendje Woltersdr. Smit.

VII. Claas Kruys, geb. Vriezenveen 16, ged. ald. 18 Maart 1731, lid fa. Jansen-Kruys-Engberts te St. Petersburg en Moskou, later lid fa. Kruys-Engberts & Cie. te St. Petersburg, † Vriezenveen 27 Mei 1802, tr. ald. 29 Nov. 1761 Grietje Otten, ged. Vriezenveen 7 Maart 1742, † ald. 29 Jan. 1807, dr. van Gerrit en Jenneken Jansdr. Brouwer.

Uit dit huwelijk:

1. Gerrit Hendrik Kruys, geb. Vriezenveen 16, ged. ald. 22 Aug. 1762, † Vriezenveen 28 Juli 1807.

2. Jan, volgt VIII.

3. Johannes Kruys, geb. Vriezenveen 21, ged. ald. 24 Sept. 1769, verwalter-schout 1803-'05 en secretaris van Vriezenveen, † ald. 18 April 1806.

4. Gerhardus, volgt VIIIbis. (zie blz. 180).

5. Bernardus Kruys, geb. Vriezenveen 6, ged. ald. 7 Aug. 1774, † St. Petersburg.

6. Johanna Kruys, geb. Vriezenveen 28 Nov., ged. ald. 1 Dec. 1776, † Zwolle 3 Juli 1825, tr. Vriezenveen 4 Nov. 1809 Willem van der Voort, geb. Zwolle 17 Dec. 1776, † Vriezenveen 22 April 1855, zn, van Willem Jan en Geertruy van der Vegt.

7. Jesina Juliana Kruys, geb. Vriezenveen 19, ged. ald. 26 Juli 1778, † Vriezenveen 10 Juni 1807.

VIII. Jan Kruys, geb. Vriezenveen 14, ged. ald. 19 Juli 1767, aanvankelijk werkzaam in den handel te St. Petersburg en te Amsterdam, later verwalter-schout van Vriezenveen 1805-'08, schout ald. 1818-'25 en burgemeester 1825-'30, † Vriezenveen 22 Dec. 1830, tr. le Amsterdam 27 Jan. 1793 Anna Broers, ged. ald. (Nieuwe k.) 20 Mei 1772, † Amsterdam 6 Dec. 1793, dr. van Jan Hendrik en Catharina Maria Ploos van Amstel; tr. 2e Amsterdam 28 Juni 1795 Maria Johanna Ursinus Grevenstein, geb. Zwolle 29 Nov., ged. ald. 2 Dec. 1774, † Vriezenveen 12 Juni 1845, dr. van Jacobus Ursinus en Anna Maria Rouleau.

CLAAS KRUYS.
1731-1802.

Silhouet.

Eigendom van den Heer C. Kruys te ‘s-Gravenhage.

JAN KRUYS.
1767—1830.

Silhouet.

Eigendom van den Heer C. Kruys te 's-Gravenhage.

Uit het tweede huwelijk:

1. Grietje Kruys, geb. Amsterdam 9, ged. ald. (Oude k.) 19 Aug. 1796, † Almelo 7 Maart 1875, tr. Vriezenveen 10 April 1812 Lucas Brouwer, ged. ald. 24 April 1774, koopman te St. Petersburg, † Almelo 29 Maart 1853, zn. van Jan Lucasz. en Lutgerdina Berendsdr. Brouwer.

2. Claas Kruys, geb. Amsterdam 7, † ald. 17 Oct. 1797.

3. Anna Maria Abramba Kruys, geb. Amsterdam 4 Nov., ged. ald. (Nieuwe k.) 21 Nov. 1798, † Vriezenveen 7 Sept. 1857, tr. Amsterdam 27 Juni 1827 Gerrit Jan Groes, geb. Alkmaar 31 Juli, ged. ald. 1 Aug. 1790, ambtenaar bij den Lombard, † Amsterdam 21 Nov. 1851, zn. van Jan en Gerdina Bonkink.

4. Claas, volgt IX.

5. Bernardina Kruys, geb. Vriezenveen 2, ged. ald. 3 Oct. 1802, † Almelo 18 Aug. 1836, tr. ald. 16 Aug. 1832 Dr. Barend Mulder, geb. Klaaswaal 13 Oct. 1800, litt. class. doctor, rector Latijnsche School te Almelo, † ald. 26 Sept. 1883, zn. van Hermannus en Margaretha Duister; hij hertr. Vriezenveen 30 Dec. 1841 Jeannetta Johanna Kruys. (zie blz. 180 VIIIbis, 8).

6. Johanna Kruys, geb. Vriezenveen 17, ged. ald. 22 Juli 1804, † Amsterdam 19 April 1883, tr. Vriezenveen 18 Juni 1831 Jan Bramer, geb. ald. 23 Mei 1804, koopman te St. Petersburg, † Amsterdam 17 April 1883, zn. van Klaas en Hendrika Aalderink.

7. Jacoba Ursinus Kruys, geb. Vriezenveen 11, ged. ald. 16 Maart 1806, † Amsterdam 12 Jan. 1881, tr. Almelo 19 Mei 1837 Martmus Pruim, geb. Stad Hardenberg 26 Sept. 1808, instituteur te Leeuwarden, † ald. 23 April 1871, zn. van Gerrit Jan en Hendrica Pruim.

8. Johannes, volgt IXbis.

9. Jesina Juliana Kruys, geb. Vriezenveen 16, ged. ald. 17 Juni 1810, † Vriezenveen 7 April 1847, tr. ald. 30

Juni 1832 Claas Kruys, geb. Vriezenveen 22 Maart 1802, koopman te St. Petersburg, burgemeester van Vriezenveen 1852-'70, † ald. 20 Maart 1877, zn. van Gerhardus en Aaltje Winter. (zie blz. 181, IX).

10. Jacob Zacharias Ursinus, volgt IXter. (zie blz. 179).

11. Alexander, volgt IXquater. (zie blz. 180).

IX. Claas Kruys, geb. Vriezenveen 28 Aug., ged. ald. 7 Sept. 1800, koopman te St. Petersburg, † Vriezenveen 21 Nov. 1843, tr. ald. 19 Juni 1835 Juliana Gesina Kruys, geb. Vriezenveen 6 Nov. 1813, † ald. 21 Juli 1860, dr. van Gerhardus en Aaltje Winter. (zie blz. 181, VIIIbis, 9).

Uit dit huwelijk:

1. Aaltjen Kruys, geb. Vriezenveen 1 April 1836, † ald. 15 Juli 1901, tr. Vriezenveen 3 Juni 1859 Wicher Companjen, geb. ald. 13 Maart 1826, koopman te St. Petersburg, † Vriezenveen 22 Oct. 1894, zn. van Albertus en Aaltje Berkhof.

2. Jan Kruys, geh. Vriezenveen 6 Sept. 1838, † ald. 12 Dec. 1839.

3. Maria Kruys, geb. Vriezenveen 24 Nov. 18.10, † ald. 17 Oct. 1841.

4. Maria Kruys, geb. Vriezenveen 13 April 1842, † St. Petershurg 26 Maart 191.5, tr. Vriezenveen 22 April 1865 Gerhard Johannes Egbert Engberts, geh. ald. 24 Juli 1835, koopman te St. Petersburg, † ald. 3 Mei 1911 (N.S.), zn. van Enghertus en Gerharda Johanna Smelt.

IXbis. Johannes Kruys, geb. Vriezenveen 17, ged. ald. 21 Aug. 1808, koopman te St. Petersburg, † ald. 21 Jan. 1855, tr. St. Petersburg omstr. 1841 Amalia Johanna Harmsen, geb. ald. waarsch. tusschen 1816 en 1820, dr. van Wicher en Leena Derks.

Uit dit huwelijk:

1. Sophie Kruys, geb. St. Petersburg 13 Mei 1842, † ald. 7 Febr. 1869, tr. Iwan Karl. Gossmann, van Charkow.

2. Marie Kruys, geb. St. Petersburg 1843, † ald. 14 Mei 1867.

3. Jan Kruys, geb. St. Petersburg 2 Nov. 1844, † ald. 26 Jan. 1849.

4. Johannes Kruys, geb. St. Petersburg 16 Oct. 1845, † ald. 19 Maart 1851.

5. Amalia Kruys, geb. St. Petersburg 6 Sept. 1846, † ald. 4 Aug. 1847.

6. Nicolai Kruys, geb. St. Petersburg 22 Oct. 1851, † ?, tr. le St. Petersburg 18 Aug. 1887 Carolina Mosna, † 1888; tr. 2e 1890 Nadjezda Petrowna Foefajewa.

7. Amalia Kruys, geb. St. Petersburg 22 April 1853, † ?.

8. Johannes Carl, volgt X.

X. Johannes Carl Kruys, geb. St. Petersburg 24 Mei 1855, † ald. 3/15 Juni 1894, tr. St. Petersburg 12 Aug. 1887 Emma Winterhalter.

Uit dit huwelijk:

1. Woldemar Kruys, geb. St. Petersburg 1 Juli 1888, † ald. 5 Maart 1891.

2. Eugenie Dagmar Kruys, geb. St. Petersburg 17 Jan. 1890, † ?.

3. Georg Johannes Kruys, geh. St. Petersburg 24 Oct. 1891, † ald. 30 Maart 1907.

IXter. Jacob Zacharias Ursinus Kruys, geh. Vriezenveen 30 Mei, ged. ald. 7. Juni 1812, koopman te St. Petersburg, † ald. 20 Juli 1852, tr. Vriezenveen 19 April 1843 Derkdina Elisabeth Engels, ged. ald. 24 Sept. 1817, † Vriezenveen 1 Juni 1846, dr. van Gerrit en Johanna Derks.

Uit dit huwelijk:

Johanna Kruys, geb. Vriezenveen 14 Jan. 1844, † ald. 2 Jan. 1845.

IXquater. Alexander Kruys, geb. Vriezenveen 7, ged. ald. 10 Juli 1814, † Parijs 1881, tr. Julia Gramkow.

Uit dit huwelijk behalve 5 kinderen, jong † :

1. Claas Kruys, geb. St. Petersburg, ingenieur, † Juni 1879.

2. Emilie Caroline Kruys, geb. St. Petersburg 27 Sept. 1859, woont later te Parijs.

VIIIbis. Gerhardus Kruys, geb. Vriezenveen 12, ged. ald. 18 Aug. 1771, koopman te St. Petersburg, † Vriezenveen 31 Aug. 1839, tr. ald. Maart 1799 Aaltje Winter, ged. Vriezenveen 23 Nov. 1777, † ald. 12 Oct. 1848, dr. van Berend en Jenneken Gerritsdr.

Uit dit huwelijk:

1. Bernardus Kruys, geb. Vriezenveen 15, ged. ald. 16 Febr. 1800, koopman te St. Petersburg, † Vriezenveen 25 Mei 1879.

2. Claas, volgt IX.

3. Juliana Gezina Kruys, geb. Vriezenveen 25, ged. ald. 27 Mei 1804, † Vriezenveen 19 Febr. 1813.

4. Gesina Juliana Kruys, geb. Vriezenveen 27, ged. ald. 30 Nov. 1806, † Vriezenveen 26 Jan. 1862.

5. Johannes Gerhardus Kruys, geb. Vriezenveen 24, ged. ald. 25 Sept. 1808, koopman te St. Petersburg, † Vriezenveen 7 Aug. 1863.

6. Gerhardus Kruys, geh. Vriezenveen 3, ged. ald. 8 Juli 1810, † Vriezenveen 20 Oct. 1811.

7. Gerharda Jesina Kruys, geb. Vriezenveen 23, ged. ald. 28 Juli 1812, † Vriezenveen. 11 Jan. 1845.

8. Jeannetta Johanna Kruys, geb. Vriezenveen 23, ged. ald. 28 Juli 1812, † Almelo 21 Febr. 1854, tr. Vriezenveen 30 Dec. 1841 Dr. Barend Mulder, geb. Klaaswaal 13 Oct. 1800, litt. class. doctor, rector Latijnsche School te Almelo, † ald. 26 Sept. 1883, zn. van Hermannus en Margaretha Duister en wedr. van Bernardina Kruys. (zie blz. 177, VIII, 5).

CLAAS KRUYS.
1802—1877.

Lithographie A". 1832.

Eigendom van den Heer C. Kruys te 's-Gravenhage.

9. Juliana Gesina Kruys, geb. Vriezenveen 6, ged. ald. 7 Nov. 1813, † Vriezenveen 21 Juli 1860, tr. ald. 19 Juni 1835 Claas Kruys, geb. Vriezenveen 28 Aug. 1800, koopman te St. Petersburg, † Vriezenveen 21 Nov. 1843, zn. van Jan en Maria Johanna Ursinus Grevenstein. (zie blz. 178, IX).

10. Gerhardus Kruys, geb. Vriezenveen 19, ged. ald. 23 Mei 1816, cand. bij de Ned. Herv. Kerk, † Vriezenveen 19 Juli 1854.

11. Hendrika Kruys, geb. Vriezenveen 14 Sept. 1817, † Vriezenveen 9 April 1850, tr. ald. 14 Juli 1842 Roelof Johannes de Lange, geb. Vriezenveen 4 Maart 1809, koopman, † ald. 28 Jan. 1885, zn. van Derk en Trijntje Winter; hij hertr. Vriezenveen 5 Sept. 1851 Hendrika Henriette Engels.

12. Aaltje Kruys, geb. Vriezenveen 13 Febr. 1820, † Almelo 15 Febr. 1899, tr. Vriezenveen 11 Nov. 1847 Jan Tijhof, geb. ald. 11 Maart 1812, koopman te St. Petersburg, † Vriezenveen 5 Febr. 1881, zn. van Jan en Gerhardina Winter.

IX. Claas Kruys, geb. Vriezenveen 22, ged. ald. 28 Maart 1802, koopman te St. Petersburg, burgemeester van Vriezenveen 1852-'70, † ald. 20 Maart 1877, tr. le Vriezenveen 30 Juni 1832 Jesina Juliana Kruys, geb. ald. 16 Juni 1810, † Vriezenveen 7 April 1847, dr. van Jan en Maria Johanna Ursinus Grevenstein (zie blz. 177, VIII, 9); tr. 2e Vriezenveen 8 Febr. 1851 Frederika Bramer, geb. ald. 30 Maart 1824, † Vriezenveen 12 Juni 1899, dr. van Hendrik en Gesina Gerritsen.

Uit het eerste huwelijk:

1. Jan, volgt X.

2. Aaltje Kruys, geb. Vriezenveen 2 Juni 1836, † ald. 3 Aug. 1888.

3. Gerhardus, volgt Xbis. (zie blz. 183).

4. Bernardus Kruys, geb. Vriezenveen 26 Nov. 1840, scheepsbouwk. ingenieur Kon. Ned. Marine in Ned.-Indië,

later lid fa. Java (B. Kruys & Co.) te St. Petersburg, vice-consul der Nederlanden ald., † St. Petersburg 5/18 Dec. 1911, tr. ald. 28 Jan. 1872 (O.S.) Catharina Iwanowna Avdejeff, geb. St. Petersburg 8/20 Nov. 1854, † ald. 5/18 Dec. 1921, dr. van Iwan en Eudokia Rjaboff.

5. Maria Johanna Kruys, geb. Vriezenveen 9 Maart 1843, † Zwolle 24 Febr. 1910.

6. Bernardina Kruys, geb. Vriezenveen 11 Maart 1845, † ald. 6 Maart 1870.

7. Gerharda Jesina Kruys, geb. Vriezenveen 24 Mei 1846, † ald. 9 Sept. 1846.

Uit het tweede huwelijk:

8. Hendrik, volgt Xter. (zie blz. 188).

9. Jesina Juliana Kruys, geb. Vriezenveen 3 Sept. 1853, † ald. 29 Oct. 1858.

X. Jan Kruys, geb. Vriezenveen 13 April 1834, koopman te St. Petersburg, † ald. 30 Juli 1872 (O.S.), tr. St. Petersburg Alexandra Petrowna Owtsjinnikowa, geb. Sitka (Alaska) 29 April 1851 (O.S.), † Diepenveen 24 Maart 1925, dr. van Peter en N.N.

Uit dit huwelijk:

1. Johan, volgt XI.

2. Wladimir Kruys. geb. St. Petersburg 1 Juni 1868 (O.S.), lid fa. Java (IB. Kruys & Co.) ald., † St. Petersburg Maart 1920.

3. Nicolai Kruys, geb. St. Petersburg 3 Aug. 1869 (O.S.), † Sidoardjo (Java) 6 Juni 1935.

4. Julia Kruys, geb. St. Petersburg 16 Mei 1871 (O.S.), † ald. 16 Aug. 1872.

5. Peter Kruys, geb. St. Petersburg 22 Nov. 1872 (O.S.), † ald. 26 April 1876.

XI. Johan Kruys. geb. St. Petersburg 22 Jan./3 Febr. 1867, oud-agent S. L. van Nierop en Co's Handel Mij. te Soerabaja, tr. ald. 4 Dec. 1901 Martina Westmaas, geb.

Ponorogo (res. Madioen) 17 April 1877, dr. van Willem en Catharina Wins. [Diepenveen].

Uit dit huwelijk:

1. Willem Christiaan Kruys, geh. Batavia 12 Oct. 1902, employé Cultuurmij. Soengei Mentjirim. [Medan, (Deli)].

2. Maria Johanna Kruys, geh. Semarang 24 April 1994, tr. Wassenaar 2 Mei 1928 Cornelis Lucas Willem van IJsendijk, geh. Purmerend 11 Nov. 19.05, manager tricotage-fábriek te Durban (Z.-Afr.), zn. van Cornelis Lucas Willem en Woutrina Louisa Metelerkamp. [Durban].

3. Jan Martinus, volgt XII.

4. Bernardus Kruys, geh. Soerahaia 8 Dec. 1911, employé hij Ned. Ind. Escompto-Mij. [Batavia].

5. Martina Kruys, geb. Diepenveen 31 Jan. 1919.

XII. Jan Martinus Kruys, geh. Soerahaia 10 Sept. 1967, employé Semarang-Veem te Semarang, tr. Medan 2 Aug. 1937 Nadejda Pavlovna Nikiforowa, geb. Irkoetsk 29 April 1913, dr. van Paul Andrewitch en Maria Dimitrijewna Belonogowa. [Semarang] .

Uit dit huwelijk:

Ioan Paul Kruys, geh. Diepenveen 16 Aug. 1938.

Xhis. Gerhardus Kruys, geh. Vriezenveen 21 Aug. 1838, vice-admiraal, minister van Marine 1891 en 1901-'02, commandeur Nederl. Leeuw, officier Eikenkroon, † 's-Gravenhage 12 Dec. 1902, tr. Hellevoetsluis 30 Juli 1863 Elizabeth Anna Gallas, geh. ald. 5 Juni 1843, † 's-Gravenhage 20 Febr. 1919, dr. van Pieter en Adriana Francina Catharina Margaretha Lafeber.

Uit dit huwelijk:

1. Claas, volgt XI.

2. Pieter, volgt XIbis. (zie blz. 184).

3. Jesina Juliana Kruys, geb. Wageningen 24 Juni 1874, tr. Vriezenveen 17 Mei 1894 Jan Engels, geb. ald.

3 Oct. 1862, lid fa. Kunst & Co. te St. Petersburg, † Beekbergen (gem. Apeldoorn) 30 Dec. 1926, zn. van Hendrik Arnold en Emma Wilhelmina Kunst. [Apeldoorn].

4. Gerhardus, volgt XIter. (zie blz. 185).

5. Elizabeth Anna Kruys, geb. Den Helder 14 Febr. 1878, † Wassenaar 14 'Dec. 1928, tr. Batavia 2 Mei 1898 Charles August Adriaan de Beus, geb. Amsterdam 26 Febr. 1876, werkzaam bij Ned. Handel Mij. te 's-Gravenhage, zn. van Jacobus Gijsbertus en Justine Maria Antoinette Dahm. [Wassenaar].

6. Bernardus, volgt XIquater. (zie blz. 186).

7. Theodoor Louis, volgt XIquinquies. (zie blz. 186).

8. Johannes Adrianus, volgt XIsexies. (zie blz. 187).

9. Marius Johannes, volgt XIsepties. (zie blz. 188).

XI. Claas Kruys, geb. Alphen a/d Rijn 31 Juli 1867, gepens. kapitein ter zee, tr. Breda 18 Sept. 1891 Anna Maria Petronella Wintgens, geb. 's-Gravenhage 27 April 1868, dr. van Pieter en Martina Geertruida Paulus. ['s-Gravenhage].

Uit dit huwelijk:

1. Gerhardus, volgt XII.

2. Josèphe Edouard Hubert Kruys, geb. Den Helder 19 Maart 1901, candidaat-notaris. ['s-Gravenhage].

XII. Gerhardus Kruys, geb. Den Helder 9 Aug. 1892. arts, geneesheer te 's-Gravenhage, tr. ald. 18 Oct. 1920 Jeanne Maria Frerichs, geb. 's-Gravenhage 15 Jan. 1892, dr. van Arie en Adriana Wilhelmina Johanna Gout. ['s-Gravenhage].

Uit dit huwelijk:

1. Anna Maria Petronella Kruys, geb. 's-Gravenhage 15 Juli 1921.

2. Nicolaas Willem Kruys, geb. 's-Gravenhage 27 Dec. 1925.

XIbis. Pieter Kruys, geb. Hellevoetsluis 3 Sept.1868,

luitenant ter zee le kl., † Apeldoorn 9 Maart 1926, tr. le Vriezenveen 21 Febr. 1895 Aaltjen Companjen, geb. ald. 22 Mei 1868, † 's-Gravenhage 3 Sept. 1914, dr. van Wicher en Aaltjen Kruys (zie blz. 178, IX, 1); tr. 2e 's-Gravenhage 5 Nov. 1915 Henriette Cornelia Anna Maria Hotz, geb. Delft 21 April 1882, dr. van Fredrik en Johanna Margaretha Niermans. ['s-Gravenhage].

Uit het eerste huwelijk:

1. Aaltjen Kruys, geb. Vriezenveen 13 Mei 1897, † 's-Gravenhage 23 Juli 1914.

2. Elizabeth Anna Kruys, geb. 's-Gravenhage 14 Jan. 1903, tr. Vriezenveen 21 Mei 1931 Jan van Dalen, geb. Amsterdam 1 Sept. 1902, zn. van Pieter en Anna Geertruida Kemper. [Almelo].

Uit het tweede huwelijk:

3. Johanna Margaretha Kruys, geb. 's-Gravenhage 18 Dec. 1916.

XIter. Gerhardus Kruys, geb. Den Helder 21 Maart 1876, vroeger werkzaam bij Kon. Ned. Petroleum Mij., tr. Den Helder 11 Febr. 1905 Judith Elizabeth de Bruyne, geb. ald. 13 Nov. 1883, † Soestdijk (gem. Baarn) 6 Oct. 1937, dr. van Willem Jan en Antoinette Marie van den Thoorn. ['s-Gravenhage].

Uit dit huwelijk:

1. Willem Jan, volgt XII.

2. Gerhardus, volgt XIIbis.

3. Judith Elizabeth Kruys, geb. Pangkalanbrandan 8 April 1915, tr. Soest 8 Juni 1937 Hendrik Bos, geb. Amsterdam 26 April 1907, luitenant ter zee le kl., zn. van Martinus Johannes Theodorus en Barendina Elisabeth Mathol. [Yokohama (Japan)].

XII. Willem Jan Kruys, geb. Pangkalanbrandan 13 Jan. 1906, luitenant ter zee le kl., tr. (b.v.) Middelburg 20 Aug. 1935 Anna Troll, geb. Batavia 19 Juni 1911, dr.

van Anton Frederik Lodewijk en Gesina Sara Hoek. [‘s-Gravenhage] .

Uit dit huwelijk:

Judith Annette Kruys, geh. Curaçao 28 Jan. 1937.

XIIbis. Gerhardus Kruys, geb. Pangkalanbrandan 16 April 1907, luitenant ter zee 2e kl., tr. (b.v.) Middelburg 1 Febr. 1932 Emilie Louisa Troll, geb. Batavia 27 Dec. 1908, dr. van Anton Frederik Lodewijk en Gesina Sara Hoek. [Soerabaja].

Uit dit huwelijk:

1. Emilie Louise Antoinette Kruys, geb. Soerabaja 19 Dec. 1933.

2. Margot Kruys, geb. Den Helder 22 Oct. 1937.

Xlquater. Bernardus Kruys, geb. Haarlem 25 Oct. 1879, kapitein ter zee, directeur Loodswezen te Amsterdam, ridder Nederl. Leeuw, officier Oranje-Nassau, tr. ‘s-Gravenhage 2 Maart 190.5 Judora van Huffel, geb. Tandjoeng Pinang (res. Riouw) 26 Mei 1886, dr van Johannes Josephus en Bertha Hendrika Gezina Guyot. [Amsterdam].

Uit dit huwelijk:

1. Ir. Johannes Josephus Kruys, geb. ‘s-Gravenhage 24 Nov. 1905, electrotechn. ingenieur, werkzaam Dept. van Defensie. [‘s-Gravenhage]

2. Elizabeth Anna Kruys, geb. Den Helder 24 Maart 1913, verpleegster. [Z.-Afrika].

3. Judora Kruys, geb. ‘s-Gravenhage 17 Juli 1917. [Amsterdam].

Xlquinquies. Theodoor Louis Kruys, geb. Amsterdam 7 Sept. 1884, gepens. vice-admiraal, ridder Nederl. Leeuw, commandeur Oranje-Nassau, tr. Leiden 3 Dec. 1912 Maria Catharina Koumans, geb. Bandjermasin 5 Mei 1891, dr. van Dirk en Jacoba Adriana Josephina van Vuuren. [‘s-Gravenhage].

Uit dit huwelijk:

1. Jacobus Kruys, geb. Nieuw Helvoet 1 Febr. 1914, werkzaam Marinewerf. Den Helderl.

2. Elizabeth Anna Kruys, geb. Den Helder 29 Mei 1918. ['s-Gravenhage].

3. Dirk Kruys, geb. Den Helder 30 Oct. 1919.

4. Theodora Louisa Kruys, geb. Batavia 26 April 1922.

Xlsexies. Johannes Adrianus Kruys, geb. 's-Ciravenhage 15 Juni 1886, kapitein ter zee, directeur Loodswezen te Harlingen, officier Oranje-Nassau, tr. le Deventer 7 Juni 1911 (door echtsch. ontb. Arr. Rb. Alkmaar 16 Sept. 1926) Gesina Hulscher, geb. ald. 12 Mei 1890, dr. van Rudolf Abraham en Johanna Elisabeth Tofield: tr. 2e Utrecht 4 Nov. 1926 Anna Maria Veldhorst, geb. Bergum (gem. Tietjerksteradeel) 28 Maart 1902, † Montana Vermala (Zwits.) 27 Dec. 1928, dr. van Dirk en Frouwke Beek; tr. 3e Hellevoetsluis 11 Juli 1929 Wilhelmina Johanna Kerbert,, geb. Brielle 11 Maart 1906, dr. van Hugo en Jeanne Wilhelmina Hubertina Pompe van Meerdervoort. [Harlingen].

Uit het eerste huwelijk:

1. Johanna Elisabeth Kruys, geb. 'Hellevoetsluis 17 Mei 1912, † Montana Vermala (Zwits.) 1 April 1925.

2. Gerhard Rudolph, volgt XII.

3. Elizabeth Anna Kruys, geb. Deventer 20 Mei 1917, leerling-verpleegster. [Deventer].

4. Cornelia Geertruid Kruys, geb. Deventer 30 Juli 1921, tr. Diepenveen 25 Sept. 1939 Hans Rykx, geb. Heemstede 9 Aug. 1917, employé N.V. Deli Mij. te Medan, zn. van Albert en Mathilde Catharine Margaretha Samson. [Medan].

Uit het derde huwelijk:

5. Hugo Johan Kruys, geb. Soerabaja 24 Mei 1930.

6. Jeanne Wilhelmina Kruys, geb. Makassar 28 Jan. 1932.

7. Constance Christina Kruys, geb. Harlingen 27 Febr. 1938.

XII. Gerhard Rudolph Kruys, geb. Hellevoetsluis 12 Juni 1913, luitenant ter zee 2e kl., tr. Soerabaja 2 Juli 1937 Leonardie Elisabeth Bronkhorst, geb. Tjepoe 20 Jan. 1917, dr. van Leonard en Elisabeth van Buuren. [Soerabaja].

Uit dit huwelijk:

Rudolph Leonard Kruys, geb. Soerabaja 5 Juni 1938.

Xlsepties. Marius Johannes Kruys, geb. 's-Gravenhage 21 Dec. 1887, gepens. officier van administr. le kl. Kon. Ned. Marine, tr. Amsterdam 24 April 1924 Johanna Wilhelmina Maager, geb. ald. 18 Maart 1904, dr. van Hendrik Gustav en Hendrika Suzanna Vroon. [Wassenaar].

Uit dit huwelijk:

Hendrik Gustav Kruys, geb. Vlissingen 24 Juni 1925.

Xter. Hendrik Kruys, geb. Vriezenveen 10 Dec. 1851, lid fa. Java (B. Kruys & Co.) te St. Petersburg, † Vriezenveen 24 Mei 1907, tr. ald. 28 Aug. 1890 Alida Boom, geb. Vriezenveen 2 Febr. 1861, dr. van Gerrit Otto en Johanna Aman. ['s-Gravenhage].

Uit dit huwelijk:

1. Johanna Kruys, geb. St. Petersburg 12/24 Oct. 1891, tr. 's-Gravenhage 19 Juli 1918 Georg Ohler, geb. Borculo 24 Febr. 1890, werkzaam bij Ned. Ind. Escompto-Mij te Batavia zn. van Georg en Hendrika Maria Catherine Winkler. [Batavia] .

2. Claas Kruys, geb. St. Petersburg 24 Juni (6 Juli) 1893, stud. Techn. Hoogesch. te Delft, † 's-Gravenhage 17 Juli 1913.

3. Ir. Frederik Kruys, geb. St. Petersburg 18/30 April 1895, civ. ing., ingenieur Rijkswaterstaat, tr. New York 22

Dec. 1925 Johanna Paulina Carohne Rambonnet, geb. Nijmegen 17 Jan. 1894, dr. van Jean Jacques en Johanna Paulina Carolina Brunings. ['s-Gravenhage].

4. Gerhard Otto Kruys, geb. St. Petersburg 16 (28 Juni) 1897, assistent-resident van Indragiri (Sumatra), tr. Singapore 4 Nov. 1935 Maria Dorothea Clementine Kolkmeyer, geb. Den Helder 23 Jan. 1902, dr. van Johan Otto en Margaretha Johanna Helene Kruisinga. [Rèngat (res. Riouw)].

Vlbis. Johannes Kruys, ged. Vriezenveen 11 Maart 1716, schout ald. 1739-'49, tr. omstr. 1741 Geertje Brouwer, ged. Den Ham (Ov.) 13 Febr. 1718, dr. van Harmen Hansz. en Lambertjen Michielsdr. Schuurman ; zij hertr. Vriezenveen 6 April 1755 Jan Hendrik Dikkers.

Uit dit huwelijk:

1. Lena Kruys, ged. Vriezenveen 11 Maart 1742, † vóór Febr. 1799, tr. Vriezenveen 22 Oct. 1778 Hendrik Arendsen, ged. ald. 17 Oct. 1748, † Almelo Jan. 1817, zn. van Hendrik en Geertruid Jansdr. Kruys (dr. van VI) en wedr. van Gezina ten Cate; hij hertr. Almelo Febr. 1799 Jenneken Harwig.

2. Geertruid Kruys, ged. Vriezenveen 22 Sept. 1743.

3. Gerritdina Kruys, ged. Vriezenveen 25 Dec. 1744. † Rijssen 1 Nov. 1807, tr. Vriezenveen 11 Dec. 1780 Hendrikus (Dikkers, ged. Rijssen 9 Juni 1743, burgemeester ald., † Rijssen 23 Dec. 1802, zn. van Jan en Derkje Harmelink.

4. Harmanna Kruys, ged. Vriezenveen 6 Nov. 1736, † vóór 27 Aug. 1748.

C. K.

LABRIJN.

Tak Labrijn.

Protestant. — Guernsey (Normandische Eilanden).

(Reeds opgenomen N.P, jg. 1911).

Wapen Labrijn: In zilver een in den schildvoet staande groene boomstronk, waaruit een groengebladerde jonge loot schuinsrechts opschiet; op de loot een zwarte vogel. Gekroonde helm. Helmteeken: een groengebladerde jonge loot. Dekkleeden: zilver en groen. Wapenspreuk: Pourtant j'y parviendrai.

Wapen Tak Labrijn: Gevierendeeld: I en IV het wapen Labrijn; II en III in zilver een rood hart over twee gekruiste blauwe pijlen heen, de punten omlaag en drie groengestengelde en -gebladerde roode rozen op een groenen stengel, oprijzend uit het hart. (Tak) Twee helmen, de eerste gekroond, de tweede met wrong. Helmteekens: 1 een groene gebladerde jonge loot; 2 een groengesteelde roode roos. Wapenspreuk: Pourtant j'y parviendrai.

Inleiding.

De Stamreeks van het geslacht Labrijn, vermeld in den tweeden Jaargang, blz. 304, dient, tengevolge van de archiefonderzoekingen van dr. H. W. van Tricht en de artikelen in „de Nederl. Leeuw" 1937 (kol. 191 en vlg., 228, 416 en vlg.) als volgt te worden opgesteld:

LABRIJN

Stamreeks.

Genealogie te beginnen met VIII.

I. Jaques le Brit (Bris), leefde op Guernsey, (waarsch. zoon van Jehan Bris en Dorothée de Rosse1 en kleinzoon van Guillaume Bris), begr. St. Peter Port (Guernsey) 5 April 1624, tr. le ald. 17 April 1605 Thomasse Golles, begr. St. Peter Port 12 Juli 1611; tr. 2e ald. 20 Nov. 1611 Marie le Vrac; tr. 3e omstr. 1615 Elisabeth Mogeur.

Uit het derde huwelijk:

II. Pierre le Brit, ged. St. Peter Port (Town Church) 9 Febr. 1622, komt naar Rotterdam onder den naam Pieter Jacobsz. Labry (Labris), ook gezegd Garnasée, begr. ald. 13 April 1681, tr. Rotterdam 7 Juni 1643 Maertje Claesdr., woonde ald. Scheepmakershaven.

III. Pieter Pieters Leberin, ged. Rotterdam 7 Sept. 1660, volgens overlevering als kapitein van een koopvaardijschip in een gevecht met een Algerijnschen kaper in de lucht gevlogen tusschen 1690 en 1700, tr. Rotterdam 14 April 1682 Grietje Floris.

IV. Pieter Pieters Labrijn (La Brijn), ged. Rotterdam 24 Aug. 1688, lid Kuipersgilde 21 Maart 1718, † ald. omstr. 1741, tr. Rotterdam 15 Jan. 1713 Claesje Schadee, ged. ald. 18 Nov. 1691, begr. Rotterdam 24-30 Sept. 1752, dr. van Valerius en Aeltje Gillis (Sluyters).

V. Gillis Labrijn, ged. Rotterdam 17 April 1725, lid Kuipersgilde ald. 15 Juni 1745, † Rotterdam 24 Sept. 1789, tr. le ald. 3 Juni 1754 Lena Farop, ged. Rotterdam 28 Mei 1724, † ald. 24 Dec. 1757, dr. van Hendrik en Anna den Haan; tr. 2e Rotterdam 8 Mei 1759 Dirkje de Geus, ged. Puttershoek 20 Febr. 1728, † Rotterdam 17 Sept. 1794, dr. van Pieter Cornelis en Swaentje van Rhoon.

Uit het tweede huwelijk:

Vl. Pieter Labrijn, ged. Rotterdam 30 Jan. 1760, architect, † Hendrik-ldo-Ambacht 11 April 1812, tr. le Sliedrecht 7 Aug. 1785 Aagje Schild, geb. ald. 8 Maart 1766, † Hendrik-ldo-Ambaclit 15 Oct. 1804, dr. van Bastiaan en tiijsbertha Dierberg.

Uit dit huwelijk o.a.:

1. Bastiaan Labrijn, geb. Hendrik-Ido-Ambacht 17 Sept. 1787, † Heerjansdam 6 Dec. 1838, tr. ald. 5 Nov. 1812 Hendrika Grootepas, geb. Heerjansdam 7 Dec. 1792, † Maassluis 1865, dr. van Hendrik Johannes en Johanna Leenheer; zij hertr. Jacob Zaneveld, burgemeester van Maassluis.

Uit dit huwelijk een tak in de Ver. St. van N.-Amerika, die aldaar het staatsburgerschap heeft verworven.

2. Dirk, volgt VII.

3. Aart, volgt VIIbis. (zie blz. 194).

VII. Dirk Labrijn, geh. Hendrik-Ido-Ambacht 16 Nov. 1788, architect, † Nieuwerkerk (Z.) 5 April 1844, tr. le Groote Lindt (gem. Zwijndrecht) 15 Mei 1814 Adriaantje van der Spijker, geb. ald. 29 Nov. 1789, † Heerjansdam 29 April 1818, dr. van Nicolaas en Maayke Valk; tr. 2e Nieuwerkerk (Z.) 15 Maart 1826 Frederika Levina Broeksmit, geb. Meerdervoort (gem. Zwijndrecht) 22 Maart 1794, † Nieuwerkerk (Z.) 11 Aug. 1875, dr. van Willem en Pieternella de Jonge.

Uit het eerste huwelijk:

VIII. 'Pieter Labrijn, geb. Hendrik-Ido-Ambacht 20 Jan. 1815, waterbouwk. adviseur van Schouwen en Duiveland te Zierikzee 1851-'89, lid Gemeenteraad ald. 1870-'79, † Zierikzee 14 jan. 1892, tr. Nieuwerkerk (Z.) 7 Febr. 1837 Cornelia van der Maas, geb. ald. 23 Febr. 1817, † Zierikzee 14 Jan. 1892, dr. van Cornelis en Maatje Franse van de Stolpe.

Uit dit huwelijk:

1. Maatje Frederika Labrijn, geb. Nieuwerkerk (Z.) 6 Mei 1838, † ald. 14 April 1844.

2. Dirk 'Nicolaas, volgt IX.

3. Cornelis Jacobus Labrijn, geb. Nieuwerkerk (Z.) 14 Jan. 1842, † ald. 27 Juni 1842.

4. Adriaantje Pieternella Labrijn, geb. Nieuwerkerk (Z.) 3, † ald. 27 April 1843.

TAK LABRIJN

IX. Ir. Dirk Nicolaas Labrijn, geb. Nieuwerkerk (Z.) 18 Nov. 1840, civ. ing., adj.-ingenieur aanleg S.S. in Zeeland, ingenieur Rijkswaterstaat, lid Gemeenteraad te Zutphen, † ald. 21 Aug. 1908, tr. Zierikzee 19 Febr. 1869 Maria Geertruida Ochtman, geb. ald. 9 Juni 1841, † Zutphen 18 Dec. 1920, dr. van Johan (Hendrik en Anna Adriana Borrendamme.

Uit dit huwelijk:

1. Pieter Cornelis, volgt X.

2. Anna Adriana Labrijn, geb. ter Neuzen 24 Aug. 1871. [Zutphen].

3. Cornelia Maatje Frederika Labrijn, geb. Assen 31 Aug. 1875, directrice Openbare Leeszaal en Bibl. te Amersfoort, † Amsterdam 20 Maart 1915.

4. Johan Hendrik Labrijn, geb. Assen 5 Juli 1878, manager of the Cheboygan gasworks, † Detroit (Mich. U.S.A.) 19 Mei 1938, tr. Lapeer (Mich.) 19 Juni 1907 Mabel D. Hills, geb. Metamora 31 Maart 1879, dr. van William David en Elisabeth Adelia Henderson. [Detroit, Mich., U.S.A.].

X. Pieter Cornelis Labrijn, geb. ter Neuzen 11 Febr. 1870, ontvanger Dir. Bel. te Hattem, Domburg, Veenendaal en Goes, inspecteur te Goes en Leiden, ontvanger te 's-Gravenhage, lid Gemeenteraad Hattem en Goes, officier Huisorde van Oranje, ridder Oranje-Nassau, tr. Zutphen 12 Aug. 1896 Elise Johanna Christina Tak, geb. Middelburg 20 Aug. 1871, dr. van Mr. Pieter Roetert en Maria Hendrika van Uye. ['s-Gravenhage].

Uit dit huwelijk:

1. Maria Hendrika Geertruida Labrijn, geb. Hattem 28 Juni 1897, tr. le Goes 25 Juli 1921 (door echtsch. ontb. Arr. Rb. Utrecht 12 Oct. 1927) Dr. Hendrik Willem van Tricht, geb. Arnhem 19 Nov. 1897, litt. Ned. doctor, leeraar Lyceum te Baarn, zn. van Aleid Gerhard en Johanna Maria ter Haar; tr. 2e Arnhem 22 Aug. 1928 Johan Leonard van Tricht, geb. Utrecht 29 Dec. 1883, oud Ned. Herv. predikant, directeur N.V. van Loghum Slaterus' uit-

gevers-mij., broeder van haar eersten echtgen. en gesch. echtgen. van Sophie Ernestine Kol. [Arnhem].

2. Anna Adriana Cornélie Labrijn, geb. Hattem 2 Febr. 1899, tr. Voorschoten 31 Dec. 1927 Dr. Hendrik Willem van Tricht, gesch. echtgen. harer zuster. [Baarn].

3. Mr. Pieter Roetert Tak Labrijn [1]), geb. Domburg 22 Mei 1903, res. kapitein art., afd.-chef ta. Wambersie & Zn. te Rotterdam, daarna advocaat en procureur te Semarang, commies-redacteur bij de Decentralisatie te Batavia, adj. referendaris Dept. van Verkeer en Waterstaat, tr. Bandoeng 14 Mei 1937 Louise van Leeuwen, geb. Soerabaja 15 Mei 1901, dr. van Louis Marie en Lena de Goede en gesch. echtgen. van Duco Zomerdijk. [Bandoeng].

VIIbis. Aart Labrijn, geb. Hendrik-Ido-Ambacht 15 Maart 1790, graanhandelaar, † ald. 10 Jan. 1882, tr. Sandelingen-Ambacht (gem. Hendrik-Ido-Ambacht) 24 Nov. 1816 Eva Klootwijk, geb. ald. 27 Maart 1798, † IJsselmonde 20 Febr. 1884, dr. van Leendert en Pietertje van Nes.

Uit dit huwelijk:

1. Pieter, volgt VIII.
2. Aagje Labrijn, geb. Hendrik-Ido-Ambacht 19 Dec. 1819, † ald. 23 Dec. 1882, tr. Hendrik-Ido-Ambacht 20 April 1839 Leendert Kranenburg, geb. ald. 14 April 1818, schipper, † Hendrik-Ido-Ambacht 18 Aug. 1873, zn. van Arie en Hendrika Buitendijk.
3. Pieternella Labrijn, geb. Hendrik-Ido-Ambacht 23 Aug. 1822, † ?, tr. ald. 24 Jan. 1845 Ary Uitterlinden.
4. Adriana Labrijn, geb. Hendrik-Ido-Ambacht 24 Aug. 1824, † IJsselmonde 14 Febr. 1889, tr. vóór 1861 Pieter de Lijster, geb. IJsselmonde 27 Jan. 1829, † ald. 20 Nov. 1874, zn. van Jan en N.N.

VIII. Pieter Labrijn, geb. Hendrik-Ido-Ambacht 4 April 1818, waterbouwkundige, † nld. 6 Nov. 1887, tr. Ridder-

[1]) Bij K.B. d.d. 20 Aug. 1920, no. 66, werd hem vergund den naam Tak voor den zijne te voegen.

kerk 16 April 1847 Heiltje Plaisier, geb. ald. 1 Jan. 1822, † Hendrik-Ido-Ambacht 8 Maart 1877, dr. van Jacob en Maria Nouwe.

Uit dit huwelijk:

1. Aart, volgt IX.
2. Jacob Labrijn, geb. Hendrik-Ido-Ambacht 31 Juli 1854, † ald. 8 Aug. 1870.

IX. Aart Labrijn, geb. Hendrik-Ido-Ambacht 15 Jan. 1848, bouwkundige Staatsspoorw., ridder Oranje-Nassau, † Utrecht 12 Oct. 1934, tr. Meppel 19 Dec. 1877 Hendrika Odding, geb. ald. 5 Dec. 1855, † Utrecht 14 Dec. 1938, dr. van Arend en Henriette Augusta Juliana Hubenet.

Uit dit huwelijk:

1. Pieter, volgt X.
2. Juliana Augusta Henrietta Labrijn, geb. Meppel 17 Nov. 1880, † ald. 18 April 1887.
3. Heiltje Labrijn, geb. Meppel 25 Jan. 1882, † Leiderdorp 1 Nov. 1930, tr. Groningen 17 Aug. 1911 Dr. Derk Brouwer! geb. Zwolle 4 Aug. 1882, litt. dr., leeraar geschiedenis H.B.S. Leiden, zn. van Klaas en T. C. Baarslag; hij hertr. Purmerend 21 Nov. 1931 Wimke de Groot. [Leiden.]
4. Arendina Labrijn, geb. Meppel 27 Jan. 1883, † ald. 29 Maart 1884.

X. Ir. Pieter Labrijn, geb. Meppel 8 Dec. 1878, werkt. ing., hoofd-ingenieur Nederl. Spoorw., officier Oranje-Nassau, tr. 's-Gravenzande 20 Aug. 1907 Reinetta Maria van Bokhorst, geb. ald. 28 Febr. 1879, dr. van Aalbert en Aaltje Jongerden. [Utrecht].

Uit dit huwelijk:

1. Aart Labrijn, geb. Utrecht 30 Juni 1910, techn. cand. [Delft].
2. Mr. Alide Reinetta Labrijn, geb. Utrecht 18 Mei 1913, werkzaam bij N.V. Machinefabr. Gebr. Stork en Co. [Hengelo (Ov.)].
3. Hendrika Juliana Augusta Labrijn, geb. Utrecht 17 Juli 1920, dent. stud. [Utrecht].

P. C. L.

VAN DER LELY.

Protestant. — Maassluis.

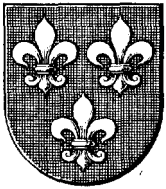

Wapen: In zwart drie zilveren lelies (2, 1). Helmteeken: een lelie van het schild. Dekkleeden: zilver en zwart.

Inleiding.

Omstreeks 1600 kwam de naam van der Lely (van der Lelij, van der Lelie) reeds veel voor in Maasland en omstreken en ook thans leven er nog verschillende geslachten van dien naam in Zuid-Holland. Volgens een familie-overlevering van het hieronder behandelde geslacht zou er echter geenerlei verwantschap met de andere families bestaan. In ieder geval kan deze familie sinds 1643 wel als op zichzelf staand worden beschouwd. Nader archief-onderzoek zal nog veel kunnen ophelderen.

Stamreeks.

Genealogie te beginnen met Vl.

I. Adriaaan (Arien) Cornelisz. van der Lely vestigde zich in 1643 als „herbergyer aan de Suytsyde van de Haven" te Maassluis, het jaar daarvoor woonde hij in Maeslant, tr. N.N.

II. Cornelis Ariensen van der Lely, schepen van Maassluis van 1672-'96, regent van het Weeshuis ald., † Maassluis 19 April 1718, tr. le ald. 30 Juli 1662 Lijsbeth Jans van der Veer; tr. 2e Maassluis 11 Mei 1667 Reyntje

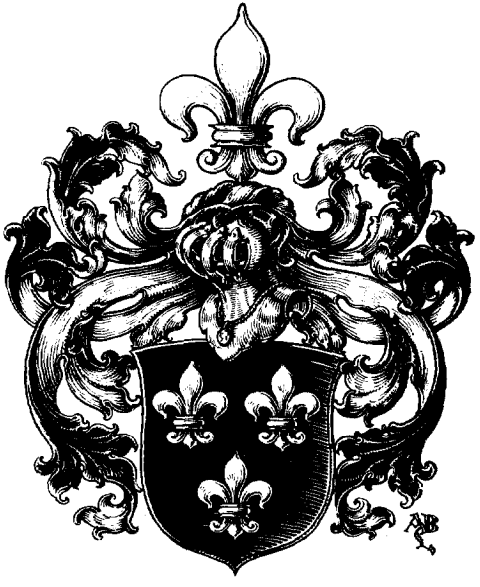

VAN DER LELY

. . .

Pieters Vos, geb. Herwijnen, begr. Maassluis 6 Jan. 1714, wed. van N.N.

Uit het tweede huwelijk 8 kinderen, o.a.:

1. Jan van der Lely, ged. Maassluis 23 Febr. 1670, chirurgijn en schepen ald., begr. Maassluis 23 Sept. 1710, tr. Amsterdam 19 Juli 1693 Catrina de Wilde, geb. ald. omstr. 1663, begr. Maassluis 21 Dec. 1725, dr. van Johannes en N.N.; zij hertr. Gerrit Overschie.

2. Ary, volgt III.

111. Ary van der Lely, ged. Maassluis 22 Nov. 1673, waarschijnlijk herbergier (hij verzoekt in 1702 aan de schepenen „mede koffyhuis te mogen houden") begr. Maassluis 30 Juni 1710, tr. ald. 31 Maart 1697 Maria de Lange, ged. Maassluis 12 Oct. 1678, begr. ald. 3 Jan. 1771, dr. van Bastiaan Gysbrechts en Woutrina Bosveld; zij hertr. Maassluis 15 Dec. 1729 Boudewijn van Adrichem, wedr. van Marie Kolff.

Uit dit huwelijk 7 kinderen, o.a.:

1. Woutrina van der Lely, ged. Maassluis 29 Jan. 1698, begr. ald. 3 Nov. 1785, tr. Delft 7 April 1720 Arend van der Aard, koster te Maassluis, begr. ald. 3 Oct. 1766.

2. Cornelis van der Lely, ged. Maassluis 22 Febr. 1699, „uitlandig gestorven" (volgens fam. aanteekening).

3. Reyntje van der Lely, ged. Maassluis 21 Sept. 1701, begr. Schiedam 14 April 1750, tr. Maassluis 24 Aug. 1721 Pieter Loopuyt, ged. Schiedam 10 Oct. 1700, zn. van Simon Pietersz. en Catharina den Draak.

4. Ary, volgt IV.

IV. Ary van der Lely, geb. Maassluis 15 Sept. 1710, wijnkooper, schepen, burgemeester en regent van het Weeshuis ald., † Maassluis 24 Dec. 1776, tr. Rotterdam 7 Jan. 1731 Anna Magdalena van Biesenbroek, geb. ald. 10 Nov. 1705. † Maassluis 10 Aug. 1783, dr. van Jacob en Sara van Eylart.

V. Jacob van der Lely, geb. Maassluis 3 Nov. 1731, brouwer, mr. leerlooier, schepen, burgemeester en regent van het Weeshuis ald., † Maassluis 12 Juni 1813, tr. le ald. 15 Juli 1753 Maria van Dorp, geb. Maassluis 23 Oct 1731, † ald. 25 Maart 1784, dr. van Cornelis en Trijntje Jans Vergoude; tr. 2e Maasland 12 Juli 1787 Geertje Hagers, ged. Maassluis 6 Febr. 1743, † Maasland 26 Sept. 1827, dr. van Korstiaan Willemse en Neeltje Hendriks den Draak, en wed. van Hendrik Berkel.

Uit het eerste huwelijk o.a.:

1. Ary, volgt VI.

2. Cornelis, volgt VIbis. (zie blz. 202)

VI. Ary van der Lely, geb. Maassluis 11 Mei 1757, wijnkoopér en burgemeester ald., † Maassluis 19 Dec. 1827, tr. Ter Heijde 25 Mei 1779 Jacoba Cornelia Poortermans, ged. Westzaan 22 Febr. 1759, † Maassluis 24 Dec. 1807, dr. van Ds. Petrus en Cornelia van der Meer.

Uit dit huwelijk:

1. Petrus van der Lely, geb. Maassluis 10 Maart 1780, † ald. 29 Mei 1789.

2. Maria Anna van der Lely, geb. Maassluis 29 April 1781, † ald. 25 Nov. 1856.

3. Jacob Martinus, volgt VII.

4. Symon van der Lely, geb. Maassluis 22 Jan. 1788, notaris ald., † Maassluis 18 Oct. 1854, tr. Vlaardingen 28 Mei 1816 Ermina de Willigen geb. ald. 4 Dec. 1796, † Maassluis 20 Jan. 1844, dr. van Jan en Margaretha Maan.

VII. Jacob Martinus van der Lely, geb. Maassluis 4 Nov. 1783, koopman, reeder en touwslager ald., † Maassluis 17 Maart 1850, tr. ald. 28 Mei 1818 Trijntje van Mannekus, ged. Maassluis 9 Juni 1785, † ald. 26 Maart 1821, dr. van Leendert en Maria van Teylingen.

Uit dit huwelijk:

1. Jacoba Cornelia van der Lely, geb. Maassluis 18 Maart 181'9, † ald. 23 Juni 1819.

2. Helenus Marius van der Lely, geb. Maassluis 8, † ald. 25 Maart 1820.

3. Jacobus Cornehs (tweeling met voorg.), volgt Vlll.

Vlll. Jacobus Cornelis van der Lely, geb. Maassluis 8 Maart 1820, notaris te Maasland, daarna burgemeester van Maassluis, touwslager, reeder en oprichter der gasfabriek ald., † Maassluis 23 Maart 1871, tr. ald. 17 Juni 1847 Johanna Cornelia van der Lely, geb. Maassluis 25 Maart 1820, † 's-Gravenhage 1 Juli 1887, dr. van Hendrik en Cornelia Swanenburg. (zie Vllbis, 2, blz. 203).

Uit dit huwelijk:

1. Jacob Martinus, volgt 1X.

2. Hendrik Cornelis van der Lely, geb. Maassluis 7 Mei 1850. † Rotterdam 12 Maart 1851.

3. Cornelia Anna Maria van der Lely, geb. Rotterdam 11 Febr. 1852, † 's-Gravenhage 31 Mei 1932, tr. Maassluis 3 Aug. 1871 Edouard Maas, geb. Scheveningen 13 Mei 1850, reeder te Maassluis, † Johannesburg (Transvaal) 20 Febr. 1920, zn. van Adrien Eugene en Arnoldine Marie van Renesse.

4. Maria Anna Catharina van der Lely, geb. Maassluis 4 April 1854, tr. ald. 5 Mei 1881 Abraham Adriaan Aurelius Gerard Camper Titsingh [1]), geb. Utrecht 28 Mei 1845, directeur Gasfabriek te Maassluis, † Wageningen 10 Oct. 1910, zn. van Dr. Jan Daniel Cornelis Titsingh en Theodora Aurelia Louisa Camper. ['s-Gravenhage].

5. Johanna Cornelia Jacoba van der Lely, geb. Maassluis 9 Maart 1856, tr. ald. 12 Juli 1877 Marinus Rahder, geb. Hoogeveen 25 Jan. 1851, bloemkweeker ald., †

[1]) Hij verkreeg bij K.B. d.d. 13 Febr. 1888, no. 15, vergunning den naam Camper voor den zijne te voegen.

Hoogeveen 10 April 1904, zn. van Johan Coenraad en Wilhelmina Petronella Cornelia van Voorthuysen. ['s-Gravenhage].

6. Jeanette Charlotte van der Lely, geb. Maassluis 21 Aug. 1857, † ald. 27 Juli 1873.

7. Hendrik Cornelis van der Lely, geb. Maassluis 25 Nov. 1859, † ald. 25 April 1874.

8. Cornelis Hendrik Leonard van der Lely, geb. Maassluis 4 Aug. 1862, koopman in Londen, na genaturaliseerd te zijn tot Engelschman, ambtenaar in Z.-Afrika 18961922, tr. le Manchester 1 Aug. 1895 (door echtsch. ontb. Johannesburg April 1904) Rhoda Mary Hewitt; tr. 2e 's-Gravenhage 2 Juli 1924 Johanna Paulina Carolina Brünings, geb. Maastricht 5 Juli 1868, † 's-Gravenhage 9 Juli 1935, dr. van Willem August en Johanna Paulina Carolina Aeyelts en wed. van Jean Jacques Rambonnet; tr. 3e Rijswijk (Z.H.) 10 Nov. 1937 Mietje Blaaser, geb. Rotterdam 19 Nov. 1880, dr. van Aron en Kaatje van der Sluis en gesch. echtgen. van David Joseph Isaacson. [Rijswijk, (Z.H.)].

9. Anna Maria van der Lely, geb. Maassluis 13 Maart 1866, tr. ald. 20 Mei 1891 Dirk Nicolaas Johan Coenraad Rahder, geb. Nieuweroord (gem. Hoogeveen) 17 Sept. 1866, directeur N.V. Wijnhandel v/h Wed. H. Rahder & Zn. te Amsterdam, ridder Oranje-Nassau, † Haarlem 13 Sept. 1939, zn. van Johan Coenraad en Tonia Habermehl. [Haarlem].

IX. Jacob Martinus van der Lely, geb. Maassluis 31 Aug. 1848, touwfabrikant, lid fa. J. M. van der Lely's Stoomspinnerijen en Weverijen ald., † Nice (Frankr.) 28 Febr. 1913, tr. Maassluis 20 April 1870 Wilhelmina Clasina Louisa Smit, geb. Eenigenburg (gem. St. Maarten) 20 Nov. 1844, † 's-Gravenhage 28 Oct. 1925, dr. van Coert Hendrik en Johanna Magdalena van der Goes.

Uit dit huwelijk:

1. Jacoba Cornelia van der Lely, geb. Maassluis 16

Oct. 1871, tr. ald. 3 Sept. 1890 Ir. Justinus Cornelis Voorduin, geb. 's-Gravenhage 15 Febr. 1865, hoofdingenieur bij de Waterstaat N.O.I., † Wassenaar 7 Juni 1936, zn. van Mr. Willem Leonard en Johanna Balthazarina Barones van Heemstra. [Wassenaar].

2. Carel Coert Hendrik van der Lely, geb. Maassluis 14 Mei 1873, † ald. 23 Nov. 1877.

3. Hendrik Cornelis, volgt X.

4. Johan van der Lely, geb. Maassluis 29 Nov. 1875, touwfabrikant, werkzaam bij zijn vader, † ald. 1 April 1900.

5. Carel Coert Hendrik van der Lely, geb. Maassluis 22 Dec. 1878, † ald. 4 Jan. 1880.

X. Hendrik Cornelis van der Lely, geb. Maassluis 16 Sept. 1874, touwfabrikant, directeur N.V. Vereenigde Touwfabrieken te Rotterdam tot 1922, daarna directeur Soc. An. Corderies & Ficelleries „Le Lis" te Hamme a/d Durme (O.-Vl.), oprichter en commissaris Ned. Kabelfabriek te Delft, [Hamme a/d Durme], tr. Koog aan de Zaan 8 Dec. 1898 Nelly Adriana Honig, geb. ald. 23 Maart 1874, dr. van Gerrit en Elisabeth de Lange. [Heemstede].

Uit dit huwelijk:

1. Jacob Martinus van der Lely, geb. Maassluis 27 Sept. 1899, onder-directeur Soc. An. Corderies & Ficelleries „Le Lis" te Hamme a/d Durme. [Hamme].

2. Gerrit, volgt XI.

3. Elisabeth van der Lely, geb. Maassluis 16 Juni 1902, verpleegster. [Heemstede].

4. Johan, volgt XIbis.

5. Wilhelmina Clasina Louisa van der Lely, geb. Maassluis 25 Juli 1910, tr. Heemstede 6 Juni 1935 Arie Feitse in 't Veld, geb. Winschoten 14 Mei 1910, arts, officier van gez. 2e kl. K.N.I.L., zn. van Hendrik en Thomaske Peenstra. [Batavia].

6. Mr. Pieter Sijbrand van der Lely, geb. Maassluis 3 Nov. 1911. [Leiden].

7. Truus van der Lely, geb. Rijswijk (Z.H.) 5 Juni 1917. ['s-Gravenhage].

XI. Gerrit van der Lely, geb. Maassluis 9 Maart 1901, hotelhouder, Bosch-hotel „De Stadsdennen" te Leuvenum, tr. Amsterdam 29 April 1936 Anna Gorski, geb. Hamborn (Duitschl.) 16 Dec. 1908, dr. van Anton en Pauline Dobrovolski. [Leuvenum (gem. Harderwijk)].

Uit dit huwelijk:

Hendrik Cornelis van der Lely, geb. Ermelo 6 Juni 1938.

XIbis. Johan van der Lely, geb. Maassluis 11 Juni 1906, employé bij een tinmaatschappij, tr. Oruro (Bolivia) 26 Maart 1938 Martha Adriana Starink, geb. Zeist 28 Oct. 1905, dr. van Gerrit en Martha Schrage. [Yoya (Bolivia)].

Uit dit huwelijk:

Eline van der Lely, geb. Antofagasta (Chili) 27 Juli 1939.

VIbis. Cornelis van der Lely, geb. Maassluis 26 Jan. 1765, koopman en leerlooier ald., † Maassluis 2 Jan. 1847, tr. ald. 10 Oct. 1786 Neeltje Johanna Valk, geh. Maassluis 23 Nov. 1767, † ald. 29 Aug. 1839, dr. van Hendrik en Neeltje Hoekseweg.

Uit dit huwelijk:

1. Ary van der Lely, geb. Maassluis 16 Febr. 1787, † ald. 6 Aug. 1865.

2. Neeltje van der Lely, geh. Maassluis 12 April 1788, † ald. 24 Maart 1864, tr. Maassluis 23 Nov. 1814 Jan Willem Spuibroek, geb. Geertruidenberg 1 Aug. 1777, ontvanger Dir. Bel., † Maassluis 1 Juni 1831, zn. van Frans en Maria Winkelmans.

3. Jacob, volgt VII.

4. Hendrik, volgt VIIbis.

VII. Jacob van der Lely, geb. Maassluis 16 Oct. 1789, brouwer in de bierbrouwerij „De Lelie" en regent van het Weeshuis ald., † Maassluis 23 Febr. 1872, tr. ald. 26 Oct. 1815 Maartje van Mannekus, ged. Maassluis 27 Nov. 1787, † ald. 2 Juli 1860, dr. van Leendert en Maria van Teylingen.

Uit dit huwelijk:

1. Neeltje Johanna van der Lely, geb. Maassluis 2 Aug. 1816, † Rockanje 10 Sept. 1844, tr. Maassluis 22 Sept. 1843 Dirk Rijpstra, geb. Bolsward 7 April 1817, ontvanger Dir. Bel., † Rockanje 15 Oct. 1878, zn. van Gerrit Jan en Pyttertje Bruinsma.

2. Leendert van der Lely, geb. Maassluis 2, † ald. 15 Febr. 1818.

3. Johanna Maria van der Lely, geb. Maassluis 7 Febr. 1819, regentes van het Weeshuis ald., † Maassluis 21 Sept. 1867.

VIIbis. Hendrik van der Lely, geb. Maassluis 6 Juli 1792, runmolenaar, mr. leerlooier, koopman en lid Gemeenteraad ald., † Maassluis 21 Dec. 1877, tr. le ald. 28 Mei 1818 Cornelia Swanenburg, geb. Maassluis 24 Mei 1795, † ald. 9 Sept. 1822, dr. van Cornelis en Anna van der End; tr. 2e Maassluis 5 Aug. 1824 Maria van Mannekus, geb. ald. 24 Jan. 1802, † Maassluis 6 Oct. 1828, dr. van Leendert en Anna van der End; tr. 3e Maassluis 29 April 1836 Anna Maria Steur, geb. ald. 14 Dec. 1811, † Maassluis 11 Dec. 1885, dr. van Jacobus en Cornelia Das.

Uit het eerste huwelijk:

1. Cornelis, volgt VIII.

2. Johanna Cornelia van der Lely, geb. Maassluis 25 Maart 1820, † 's-Gravenhage 1 Juli 1887, tr. Maassluis 17 Juni 1847 Jacobus Cornelis van der Lely. (zie VIII, blz. 199).

3. Zoon, doodgeb. Maassluis 31 Dec. 1821.

Uit het tweede huwelijk:

4. Hendrik Leendert, volgt VIIIbis.

5. Cornelia Johanna van der Lely, geb. Maassluis 9 Dec. 1827, † 's-Gravenhage 8 Dec. 1911.

Uit het derde huwelijk:

6. Anna Maria van der Lely, geb. Maassluis 31 Jan. 1837, † ald. 14 Febr. 1854.

7. Jacobus Cornelis van der Lely, geb. Maassluis 23 Dec. 1838, vervener in Drente, † 's-Gravenhage 6 Jan. 1912, tr. le ald. 26 Oct. 1883 Margaretha Johanna Stoop, geb. 's-Gravendeel 27 Juni 1835, † 's-Gravenhage 26 Oct. 1888, dr. van Anthonij Johan en Madeleine Catherina Penning; tr. 2e 's-Gravenhage 20 Oct. 1898 Johanna Anna Maria de Groot, geb. Utrecht 7 Aug. 1849, † 's-Gravenhage 14 Jan. 1932, dr. van Gijsbertus Christiaan en Johanna Sielart.

8. Adriana Jacoba van der Lely, geb. Maassluis 10 Oct. 1840, † ald. 24 Dec. 1905, tr. Maassluis 5 Aug. 1869 Andreas Johannes Philippus Tischauser, geb. ald. 24 Oct. 1843, koopman, † Maassluis 25 Nov. 1870, zn. van Andries Stephanus en Gerretje Johanna ter Maaten.

9. Anna Magdalena Elizabeth van der Lely, geb. Maassluis 19 Febr. 1843, † 's-Gravenhage 26 Oct. 1932, tr. Maassluis 4 Oct. 1867 Ds. Pieter Knuttel, geb. Ammerstol 18 Aug. 1841, Ned. Herv. predikant achtereenvolgens te Langerak, Eenigenburg, Andijk, Noordgouwe, Zaandijk en Sliedrecht, † Sliedrecht 4 Febr. 1897, zn. van Ds. Daniël Pietersz. en Elisabeth Cornelia Fabius.

10. Jan Willem van der Lely, geb. Maassluis 7 Mei 1846, † ald. 22 Aug. 1846.

11. Jan Willem, volgt VIIIter.

12. Maria Coenradina van der Lely, geb. Maassluis 19 Oct. 1850, tr. ald. 8 Aug. 1872 Lucas Engelenburg, geb. Stedum 8 Juni 1846, burgemeester van Zuidwolde, † ald. 3 Juni 1898, zn. van Alexander en Françoise Rambonnet. ['s-Gravenhage].

VIII. Cornelis van der Lely, geb. Maassluis 16 Maart 1819, ritmeester cav., † 's-Gravenhage 14 Aug. 1905, tr. Leeuwarden 28 Oct. 1854 Titia Julie Andreae, geb. Sneek 3 Nov. 1835, † 's-tiravenhage 25 Juli 1916, dr. van Gajus Henricus en Wapke Popta.

Uit dit huwelijk:

1. Cornelia van der Lely, geb. Leeuwarden 30 Aug. 1858, † 's-Gravenhage 3 Sept. 1933.

2. Wapke van der Lely, geb. 's-Gravenhage 25 Mei 1860, tr. Nijmegen 23 Nov. 1886 Martinus Petrus Sicco Popta, geb. Breda 14 Juli 1858, controleur Waarborg en Belasting op gouden en zilveren werken, officier Oranje-Nassau, † Epe 15 Febr. 1935, zn. van Sicco Leonardus en Bodina Diederika Hora Buma. [Rotterdam].

3. Anna Maria van der Lely, geb. Deventer 3 Nov. 1861, tr. Amsterdam 26 Maart 1896 Wijnandus Isacus van der Scheer, geb. Assen 20 Dec. 1869, arts, officier van gez. le kl., gepens. 1912, oogarts te Nijmegen 1912, † ald. 22 Aug. 1937, zn. van Dr. Jacobus en Johanna Hillegonda Lucia van Loenen. ['s-tiravenhage].

4. Johanna Christina van der Lely, geb. Deventer 3 Juli 1863, † Maassluis 5 Oct. 1867.

5. Gajus Henricus André van der Lely, geb. Deventer 3 Juli 1865, sergeant inf. O.I.L., gesneuveld Roempit (Atjeh) 22 Nov. 1890.

6. Johanna Christina van der Lely, geb. 's-Gravenhage 11 Aug. 1869, tr. Amsterdam 19 Jan. 1899 Mr. Leendert Diedericus Johannes Reeser Cuperus, geb. Maasland, h. ter Lugt, 11 Nov. 1871, advocaat en procureur te Deventer, † 's-Gravenhage 14 Dec. 1906, zn. van Gijsbert Timon Reeser en Anna Catharina Cuperus. [Reizend].

7. Johannes Petrus van der Lely, geb. Zutphen 1 April 1874, boortechn., daarna hotelhouder te Salatiga, tr. Roermond 21 April 1913 Johanna Hendrika Berens,

geb. ald. 13 Sept. 1889, dr. van Johan en Jannetje Elisabeth van der Mey. [Bandoeng].

8. Johannes Cornelis, volgt IX.

IX. Johannes Cornelis van der Lely, geb. Nijmegen 24 Maart 1878, hotelhouder te Malang, daarna boekhouder Ned. Ind. Spaarbank ald., tr. Padang 17 Dec. 1,913 Margaretha Sophia Kruyne, geb. Rotterdam 31 Aug. 1888, dr. van Pieter Cornelis en Sophia van der Graaf. [Malang].

Uit dit huwelijk:

1. Sophia Titia Julie van der Lely, geb. Padang 7 Sept. 1914. [Soerabaja].

2. Kornelia van der Lely, geb. Koetaradja 11 Juni 1916.

3. Hans van der Lely, geb. Koetaradja 1 Maart 1918.

VIIIbis. Hendrik Leendert van der Lely, geb. Maassluis 19 Dec. 1825, civ. ing., directeur Drentsche Kanaalmij., directeur Mij. tot Onderlinge Verzekering van schepen in de Binnenvaart, wethouder van Hoogeveen, lid Provinc. Staten van Drenthe, ridder Oranje-Nassau, † Hoogeveen 21 Febr. 1896, tr. Zuidhorn, h. Oosterburg, 14 Oct. 1859 Simonette Lambertine Hora Buma, geb. Ootmarsum 8 Nov. 1838, † Apeldoorn 12 Mei 1901, dr. van Johan, heer van Klinckema, en Janke Simons.

Uit dit huwelijk:

1. Maria Henriëtte van der Lely, geb. Hoogeveen 1 Mei 1861, † ald. 26 Oct. 1879.

2. Canne Johanna Martha Aurelia van der Lely, geb. Hoogeveen 1 Dec. 1862, † ald. 10 April 1892.

3. Cornelia Johanna Helena van der Lely, geb. Hoogeveen 18 Nov. 1864, † ald. 26 Maart 1889.

4. Johan Hora, volgt IX.

5. Hendrik van der Lely, geb. Hoogeveen 8 Juni 1868, ambtenaar Secretarie te Loosduinen, † ald. 18 Jan. 1898.

6. Anne Willem Mari Lodewijk van der Lely, geb. Hoogeveen 20 Jan. 1870, † ald. 18 Nov. 1871.

IX. Johan Hora van der Lely, geb. Hoogeveen 3 Aug. 1866, boomkweeker in Transvaal, tr. Lijdensburg (Transv.) 28 Febr. 1893 Jantje Geertruida Ottens, geb. Assen 26 Aug. 1873, dr. van Hendrik en Cornelia Hamminga. [Pretoria].

Uit dit huwelijk:

1. Simonette Lambertine van der Lely, geb. Dullstroom (Transv.) 10 Oct. 1894, tr. le Ermelo (Transv.) 4 Oct. 1915 (door echtsch. ontb.) Leonardus Gerber; tr. 2e N. Rossouw.

2. Cornelia Johanna Helena van der Lely, geb. Watervalonder (Transv.) 1 Juni 1896, tr. Zürich 5 Nov. 1925 Ir. Alexandre Gustav Adolf Correvon, geb. Frankfort a/d Main 3 Juni 1890, zn. van Ds. Charles Eugène en Louise von Bechtold. [Chamhlaudes, Lausanne].

3. Hendirk Leendert van der Lely, geh. Dullstroom 15 Nov. 1903.

4. Johan Hora van der Lely, geb. Dullstroom 16 Dec. 1905.

5. Jeanne Geertruida van der Lely, geb. Dullstroom 11 Juli 1907, † ald. 14 Juli 1907.

6. Jan Willem van der Lely, geb. Vlakfontein (Transv.) 20 Dec. 1909 † Pretoria 7 Maart 1924.

7. Jacob Martinus van der Lely, geb. Ermelo (Transv.) 31 Mei 1912.

VIIIter. Jan Willem van der Lely, geb. Maassluis 18 Sept. 1847, burgemeester van Coevorden lid Provinc. Staten van Drenthe, arrond.-schoolopziener, officier Oranje-Nassau, † Coevorden 9 Jan. 1920, tr. le ald. 23 Mei 1872 Berendina Johanna Pelinck, geb. Coevorden 10 Jan. 1846, † Hilversum 5 Aug. 1877, dr. van Ds. Coenraad Hendrik en Hendrika Slingenberg; tr. 2e 's-Gravenhage 7 Juli 1881 Louise Marie Maas, geb. ald. 3 Nov.

1852, † Coevorden 16 Maart 1933, dr. van Adriën Eugène en Arnoldine Marie van Renesse.

Uit het eerste huwelijk:

1. Hendrik Coenraad, volgt IX.

2. Henriëtte van der Lely, geb. Coevorden 13 Febr. 1875. [Groningen].

3. Coenraad Hendrik van der Lely, geb. Coevorden 9 April 1876, † ald. 13 Sept. 1876.

Uit het tweede huwelijk:

4. Adriën Eugène, volgt IXbis.

5. Jan Willem, volgt IXter.

6. Anna Maria van der Lely, geb. Nieuw-Amsterdam (gem. Emmen) 17 Mei 1885, † Utrecht 5 Mei 1912, tr. Coevorden 1 Sept. 1906 Alexander Gerrit Jalink, geb. Avereest 2 April 1875, ontvanger Dir. Bel. te 's-(Gravenhage, ridder Oranje-Nassau, zn. van Albert en Catharina de Koning. ['s-tiravenhage].

7. Arnoldine Marie van der Lely, geb. Coevorden 15 Aug. 1888, † ald. 23 Dec. 1888.

8. Arnoldine Marie van der Lely, geb. Coevorden 18 Sept. 1890, † Weltevreden 4 Juli 1916, tr. Coevorden 26 Mei 1914 Louwrens Pikkers, geb. ald. 29 Dec. 1871, administrateur Pamanoekan- en Tjiasemlanden, later van de Michiels-Arnoldlanden, zn. van Hendrik en Marie Louisa Hermanna Dommers; hij hertr. Heidelberg 22 Febr. 1926 Hedwig Christine Lily Kranz. [Wiesbaden].

IX. Hendrik Coenraad van der Lely, geb. Coevorden 20 Febr. 1873, gepens. majoor inf., † Groningen 15 April 1937, tr. Luik 7 Oct. 1905 Amélie Hélène Marie Guillemine Hulsbosch, geb. Maeseyck (Belg. Limburg) 14 April 1875, dr. van Balthazar en Elisabeth Henriëtte Gilissen. [Groningen].

Uit dit huwelijk:

1. Dr. Eugène Henri François van der Lely, geb. Leeuwarden 14 Aug. 1906, chem. doctor, hoofdvertegen-

woordiger Parker Davies in Ned.-Indië, tr. Bandoeng 15 Maart 1938 Akke Geertsma, geb. Heerenveen 8 Juli 1909, dr. van Jan en Margaretha Theodora Nauta. [Bandoeng].

2. Henri Jan Willem Balthazar, volgt X.

X. Henri Jan Willem Balthazar van der Lely, geb. Groningen 2 Aug. 1908, commissaris van politie te Batavia, tr. Buitenzorg 7 April 1938 Hendrika Pieternella Bos, geb. ald. 8 Juli 1919, dr. van Cornelis Rinze en Grietje Alyda Spraakman. [Batavia].

Uit dit huwelijk:

Hendrik Cornelis van der Lely, geb. Batavia 12 Juli 1939.

IXbis. Adriën Eugène van der Lely, geb. Nieuw-Amsterdam (gem. Emmen) 15 Juni 1882, hoofd Politieke Recherche in Ned.-Indië tot 1929, daarna districtsinspecteur Rijksveldwacht te Middelburg, officier Oranje-Nassau, tr. Rotterdam 5 Jan. 1911 Cornelia Maria Vergoes Houwens, geb. ald. 26 Aug. 1889, dr. van Gerardus Bartholomeüs en Maria Rekker. ['s-Gravenhage].

Uit dit huwelijk:

1. Louise Marie van der Lely, geb. Rotterdam 3 Nov. 1911. [Bilthoven].

2. Adriën Eugène van der Lely, geb. Weltevreden 11 Oct. 1915, werkzaam bij N.V. Philips Gloeilampen Fabr. te Eindhoven. [Eindhoven].

IXter. Jan Willem van der Lely, geb. Nieuw-Amsterdam (gem. Emmen) 12 Febr. 1884, luit.-kolonel int., ridder Oranje-Nassau, tr. Nijmegen 7 Nov. 1922 Adriana Maria Everts, geb. Helmond 15 Nov. 1896, dr. van Jacobus Adrianus Marinus en Anna Geertruyda de Balbian Verster. [Amersfoort].

Uit dit huwelijk:

1. Jan Willem van der Lely, geb. en † Amersfoort 4 Oct. 1923.

2. Jan Willem van der Lely, geb. en † Amersfoort 14 April 1925.

3. Jan Willem van der Lely, geb. Amsterdam 28 Juni 1928.

4. Anna Geertruyda van der Lely, geb. Amersfoort 23 Nov. 1929.

5. Eminia Ignatia van der Lely, geb. en † Amersfoort 19 Nov. 1931.

J. W. v. d. L.
P. S. v. d. L.

LHOËST.

Roomsch-Katholiek. — Berleur bij Hollogne-aux-Pierres (prov. Luik, België).

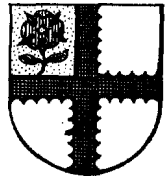

Wapen: In zilver een uitgeschulpt, zwart kruis en in een gouden vrijkwartier een roode, gestengelde roos, met twee groene blaadjes aan den stengel. Helmteeken: de roos van het vrijkwartier. Dekkleeden: zwart en zilver.

Inleiding.

Uit de akte van aankoop d.d. 7 Mei 1505 van den cynshof van Awlychamps met bijbehoorende uitgestrekte landerijen, weiden en bosschen, gelegen onder Hollogne-aux-Pierres, blijkt, dat de vader van Godefrin (II) was Germéal le Bricteux, afkomstig uit het nabij gelegen gehucht Berleur.

Genoemde Godefrin nam, evenals zijne kinderen en verscheidene zijner klein- en achterkleinkinderen alsmede zijn broeder Germéa, den naam d'Awlychamps aan.

Deze familie van grondbezitters en mijneigenaren bleef tot het einde der 18de eeuw te Hollogne-aux Pierres en omliggende dorpen gevestigd. Ook in de stad en verder in de provincie Luik komt de naam Lhoëst veelvuldig voor; de dragers behooren evenwel tot verschillende geslachten, die echter meestal een anderen oorsprong hebben.

Stamreeks.

(Genealogie te beginnen met XIV).

1. Germéal le Bricteux, geb. omstr. 1440, wordt 7 Mei

1505 genoemd, ais zijn zoon Godefrin het goed Awly-champs aankoopt, † na 8 Juni 1511, tr. N.N.

II. Godefrin d'Awlychamps, geb. omstr. 1465, koopt 7 Mei 1505 den cijnshof Awlychamps, met landerijen, wei-den, bosschen en molens, onder Hollogne-aux-Pierres, tr. Ysabeau N.; zij testeeren 10 Aug. 1541.

III. Mathieu d'Awlychamps, geb. vóór 1500, verheft 13 Juni 1552 den cijnshof van Awlychamps voor sche-penen van Hollogne-aux-Pierres, † einde 1558, tr. t'acquette N., † na 7 Febr. 1573.

IV. Jean Lhoëst d'Awlychamps, vermeld tusschen 11 Jan. 1561 en 19 Maart 1591, krijgt bij zijn huw. o.a. „une maison qu'on appelle à la thour d'Awilichamps avec les appendices", tr. (huw. voorw. 25 Jan.) 1556 Marie Robert, uit Mons bij Luik, dr. van Robert en N.N.

V. Mathieu Lhoëst d'Awlychamps, bezat tezamen met zijn broeder Jean het goed Awlychamps, vermeld sederr 19 Maart 1591, † vóór 18 Jan. 1618, tr. Marie N.

VI. Gillis Lhoëst, grond- en kolenmijneigenaar, ver-meld tusschen 29 Maart 1608 en 6 Sept. 1632, tr. vóór 29 Maart 1608 N. le Lohier, dr. van Piron en N.N.

VII. Mathieu Lhoëst, grondeigenaar, † Hollogne-aux-Pierres 28 Mei 1668, tr. atd. vóor 1648 Marguerite Col-soulle, test. Holtogne-aux-Pierres 23 Maart 1678 voor not. André te Carpentier, † ald. 2 Maart 1680, dr. van N. N.

VIII. Mathieu Lhoëst (genaamd le Vieux), geb. omstr. 1644, grondbezitter, tr. le Hotlogne-aux-Pierres 6 Nov. 1667 Marie Burtin, † atd. 28 Febr. 1689, dr. van N. N.; tr. 2e Hollogne-aux-Pierres 11 Mei 1689 Marie Germeau, † Awans (prov. Luik) 8 Jan. 1731, dr. van N. N.

IX. Mathieu Lhoëst, geb. Hollogne-aux-Pierres 18 Maart 1696, grondbezitter, tr. le Awans 9 Juni 1725 Jean-ne Tassin, † atd. 9 Juli 1732, dr. van N.N.; tr. 2e Viesmes (prov. Luik) 27 April 1733 Jeanne Marguerite Houssa,

geb. ald. 4 Aug. 1704, † Hollogne-aux-Pierres 30 Aug. 1747, dr. van Léonard en Anne Thérèse Plesséria.

Uit het tweede huwelijk o.a.:

1. Mathieu Léonard Joseph, volgt X.

2. Dr. François Joseph Lhoëst, geh. Hollogne-aux-Pierres 6 Aug. 1742. med. doctor, geneesheer van den Prins-Bisschop van Luik, assessor van het „Collège de Médecine" te Luik. † ald. 19 Maart 1829. tr. le Luik 27 Nov. 1783 Marie Oda Dierna, † ald. 7 Oct. 1797; tr. 2e Luik 7 Seot. 1803 Marie Barhe Frérard, geh. 'Waremme (prov. Luik) 25 Jan. 1769, † Luik 31 Mei 1849. dr. van Jean en Marie Cathérine Mignolet.

X. Dr. Mathieu Léonard Joseph Lhoëst, geh. Hollogne-aux-Pierres 27 Maart 1734, med. doctor. chirurg. † Luik 22 Juni 1810, tr. Oleye (prov. Luik) 23 Oct. 1770 Marie Elisabeth Magnée. geh. Luik 17 Nov. 1748. † ald. 24 Juni 1824, dr. van Henri Joseph en Marie Elisabeth Saive.

XI. Louis Michel Lhoëst, geh. Luik 29 Sept. 1773, behangselpapierfabrikant ald., † Luik 13 April 1824, tr. Maastricht 3 Aug. 1798 Marie Anne Josèphe Lahve, qeh. Luik 11 Juni 1769. † ald. 18 Oct. 1819, dr. van Mr. Guillaume en Marie Ailid Thérèse Bérard.

Uit dit huwelijk o.a.:

1. Louis Léonard Joseph, volgt XII.

2. Guillaume Joseph Hubert Lhoëst, geb. Luik 23 Nov. 1805, medeoprichter in 1850 der firma Lhoëst, Weustenraad & Cie (sedert 1875 N.V. Koninkl. Nederl. Papierfabriek te Maastricht), † Maastricht 9 Juli 1864. tr. Gent Pauline Bauwens, geh. Namen 7 Juni 1810, † Maastricht 17 Nov. 1878. dr. van Charles Alexandre en Pauline Petronille Josfphine Decesve.

XII. Louis Léonard Joseph Lhoëst, geb. Luik 8 Oct. 1803, behangselpapierfabrikant, † ald. 21 Mei 1866, tr. Luik 21 Dec. 1826 Anne Joséphine Baillot, geb. ald. 8

Mei 1799, † Luik 26 Febr. 1843, dr. van Mr. Antoine en Marie Anne Joséphine Corneille Isabelle Stappers.

XIII. Léon Joseph Lhoëst, geb. Luik 6 Sept. 1837, ingenieur, directeur-gérant N.V. Koninkl. Nederl. Papierfabriek, ridder Nederl. Leeuw, † Maastricht 31 Maart 1893, tr. ald. 30 Juli 1867 Marie Hubertine Siebers, geb. Maastricht 6 Aug. 1829, † ald. 4 Jan. 1917, dr. van Jean Antoine en Marie Anne Gertrude Bemelmans.

XIV. Louis Paul Hubert Joseph Lhoëst, geb. Maastricht 25 Oct. 1871, commissaris en administrateur N.V. Koninkl. Nederl. Papierfabriek, lid Gemeenteraad van St. Pieter, † Maastricht 4 Sept. 1920, tr. Meerssen 16 April 1893 Laura Ignace Hubertine Marie Regout, geb. Maastricht 16 April 1874, dr. van Eugene Bernard Hubert en Marie Léonie Hubertine Regout. [Luik].

Uit dit huwelijk:

1. Marie Louise Eugénie Lhoëst, geb. St. Pieter 21 Febr. 1894, tr. Luik 11 Febr. 1926 Dr. Pierre Marie Albéric André Capitaine, geb. Auriac (dept. Corrèze, Frankr.) 25 Nov. 1897, chirurg en grondbezitter, zn. van Pierre en Maria Rouby. [Parijs en Auriac, k. Vialor.]

2. Léonie Paula Marie Hubertine Lhoëst, geb. St. Pieter 24 Jan. 1895, religieuse bij de Soeurs de Saint Vincent de Paul. [Gugrée, prov. Luik].

3. Léon Paul Marie Hubert, volgt XV.

4. Louis Marcel Hubert Joseph, volgt XVbis.

5. Suzanne Marie Hubertine Lhoëst, geb. St. Pieter 6 Dec. 1905, tr. Luik 24 Sept. 1929 Pierre Emmanuel Gustave Paquot, geb. Montzen (prov. Luik) 22 Dec. 1900, industrieel, zn. van Paul en Madeleine Orban. [Plombières-Montzen, prov. Luik].

6. Guy Paul Emile Hubert Lhoëst, geb. St. Pieter 22 Maart 1907, † ald. 21 Oct. 1909.

7. Yolande José Adèle Henriette Lhoëst, geb. St. Pieter 13 Maart 1916. [Luik].

XV. Ir. Léon Paul Marie Hubert Lhoëst, geb. St. Pieter

28 Oct. 1898, ingenieur, directeur N.V. Koninkl. Nederl. Papierfabriek, tr. Namen 21 Juni 1926 Marie Louise Henriette Joséphine Ghislaine Bribosia, geb. ald. 25 Sept. 1905, dr. van Mr. François Xavier Marie Joseph Ghislain en Hénène Adèle Julie Marie Malisoux. [Weert-Meerssen, h. Klein-Vaeshartelt].

Uit dit huwelijk:

1. Léon Louis Xavier Ghislain Lhoëst, geb. Brugge (W. Vlaand.) 8 Juli 1927.

2. Françoise Laura Hélène Marie Ghislaine Lhoëst, geb. Merxem (prov. Antwerpen) 18 Dec. 1928.

3. Ciuy Albéric Louis Marie Lhoëst, geb. Merxem 4 Jan. 1930.

4. Michel Léon Alex Marie Ghislain Lhoëst, geb. Merxem 8 Mei 1931.

5. Bernadette Elisabeth Marie Ghislaine Lhoëst, geb. Maastricht 11 Juni 1934.

XVbis. Louis Marcel Hubert Joseph Lhoëst, geb. St. Pieter 28 Oct. 1898, administrateur N.V. Koninkl. Nederl. Papierfabriek, consul der Nederlanden te Luik, tr. Couckelaere (W. Vlaand.) 13 Sept. 1926 Elisabeth Henriette Gérardine Marie van Lede, geb. Hoei (prov. Luik) 11 Juni 1903, dr. van Gérard Corneille Marie en Marguérite Henriette Victoire Jeanne Marie Delattre. [Luik].

Uit dit huwelijk:

1. Louis Antoine Léon Marie Lhoëst, geb. Etterbeek (bij Brussel) 2 Juni 1927.

2. Marie Claire Laura Henriette 'Ghislaine Lhoëst, geb. Etterbeek 19 Mei 1929.

3. Jean Pierre Antoine Marie Lhoëst, geb. Etterbeek 21 Oct. 1930.

4. André Marie Joseph Lhoëst, geb. Etterbeek (bij 30 Dec. 1931.

5. Pierre Marie Ghislain Henri Lhoëst, geb. Etterbeek 14 Juli 1933. J. Ph.

DE MAN.

NOLTHENIUS DE MAN.

Protestant en Roomsch-Katholiek. — Tiel.

Wapen de Man: In zilver een roode uitkomende, goud-gekroonde en -genagelde leeuw. Gekroonde helm. Helmteeken: de leeuw uit het schild. Dekkleeden: rood en zilver.

Wapen Nolthenius de Man: Gevierendeeld: I in groen een Neptunus met zijn drietand in de rechterhand, gezeten op een dolfijn, zwemmende op een water, alles in natuurlijke kleur; II in goud twee dolfijnen in natuurlijke kleur, de een boven den ander; III in zilver zes liggende zwarte blokjes, 3, 2 en 1; IV in blauw zes gouden sterren, 3, 2 en 1. Hartschild: het wapen de Man. Helmteeken: een uitkomende zilveren zwaan. Dekkleeden: goud en groen. Schildhouders: twee roodgetongde omziende bruine leeuwen. Wapenspreuk: Voluntate potestas (Nolthenius).

Inleiding.

De samenhang van de generaties I tot en met 111 berust op den eigendom van een huis in de Kerkstraat te Tiel, op Woensdag na Paschen 1453 door Rutger die Man (II) van de Kerkmeesters der St. Maartenkerk gekocht, van welk huis het eigendomsrecht in 151.5 nader tusschen verschillende nakomelingen geregeld wordt.

Het wapen (zonder helm of helmteeken) komt voor de

Zegel van JAN DIE MAN JANSSOIN.
Schepen van Tiel, d.d. 24 Augustus 1454.
(Driemaal vergroot).
Inventaris N°. 117 regest 56.

eerste maal bewijsbaar voor op een zegel van Jan die Man Jansz., schepen te Tiel, zegelende een acte van 24 Aug. 1454. berustende op het Riiksarchief te Arnhem.
De familienaam komt als „die Man" (vrouwen als „'s Mans") voor tot ± 1560, daarna als „de Man".

Stamreeks.

Genealogie te beginnen met XI.

I. Jan die Man.

II. Rutger die Man Jansz., geb. Tiel omstr. 1390. lakenhandelaar, † ald. na 21 Jan. 1457, vóór 8 Maart 1459, tr. N. Jansdochter, † vóór 8 Maart 1459.

III. lan die Man Rutgersz. „junior"[1]), geb. Tiel omstr. 1425 à 1430, brouwer, gemeensman van Tiel 1466. † ald. tusschen 1 Oct. 1483 en 1 Jan. 1484, tr. Stijn, † Tiel tusschen 20 Nov. 1499 en 9 Maart 1505.

IV. Rutger die Man, geb. Tiel omstr. 1460, † tusschen 1516, en 16 Juni 1528, tr. Lijsbeth Punt, † na 16 Juni 1528, dr. van Dirck en Hadewich (Bogaert).

V. Jan die Man, † Tiel 1 Nov. 1538, tr. ald. vóór 1520 Anna Vvsscher, † Tiel 30 Juni 1558, dr. van Dirck en Johanna Hack.

Vl. Claes die Man, geb. Tiel omstr. 1520, † ald. 25 Iuli 1566, tr. le Tiel vóór 27 Juni 1546 Elisabeth Stoir. † ald. vóór 1554, wed. van Jan van Zandwick; tr. 2e Tiel of Wageningen omstr. 1554 Maria Aertsdr. (Verstegen of Versteech), † ald. 24 Maart 1564; tr. 3e Tiel 1565 Anna Hack, † vóór of in 1569, dr. van Dirck Wemmersz. en N.N.

VII. Dirck de Man, geb. Tiel 25 Mei 1556, burger te Niimegen 10 Juli 1583, vleeschhouwer en vetweider ald., † Nijmegen 10 Aug., begr. ald. (St. Stevensk.) 13 Aug.

1) Ter onderscheiding van zijn oudsten broeder, mede Jan genaamd („Jan Senior").

1633, tr. Nijmegen vóór 10 Juli 1583 Naleke Slot, † ald. **3 Nov. 1622,** dr. van Joan en Jenneke van Wees.

VIII. Engelbert de Man, geb. Nijmegen 14 Oct. 1601, notaris en procureur ald., † Nijmegen 29 Juni 1641, begr. ald. (St. Stevensk.), tr. le Nijmegen 6 Febr. 1625 Elisabeth Reinders, geb. ald. 11 Nov. 1593, † Nijmegen 28 Mei 1636, begr. ald. (St. Stevensk.), dr. van Arnt en Heeske Phoeve (Verhoeve?) en wed. le van Marcus Brants, 2e van Abel Berck; tr. 2e Nijmegen 7 Mei 1637 Petronella van Langefelt, geb. ald. tusschen 1603 en 1608, † Zutphen na 1642, dr. van Mr. Isaac en Catrijn van Unom, wed. le van Roelof van Gent, 2e van Hendrick Reinders; zij hertr. Nijmegen 28 Juni 1642 Mr. Willem Hoselman.

IX. Marcus de Man, geb. Nijmegen 24 Oct., ged. ald. (St. Stevensk.) 28 Oct. 1627, ontvanger van het hoofdgeld te Nijmegen en commies der verpondingen in de Overbetuwe, † Nijmegen tusschen 5 en 15 Oct. 1685, begr. ald. (St. Stevensk.), tr. (ondertr. Nijmegen 15 Juni) 1651 Wilhelmina Born [1]), geb. Nijmegen 25 Jan., ged. ald. (St. Stevensk.) 28 Jan. 1635, † Nijmegen 24 Nov., begr. ald. (St. Stevensk.) 28 Nov. 1696, dr. van Marcelis en Hendrina van Gendt.

X. Engelbert de Man, ged. Nijmegen 23 Febr. 1658, kapitein van een compagnie te voet 1695, sergeant-majoor, commandant regt. Verpoorten 1709, † Bellagar (Spanje) 25 Sept. 1710, tr. Oss 27 Mei 1684 Clara van der Meer van Berendrecht, geb. Gorinchem 1648 (niet ald. ged.), † Buren 29 Sept., begr. ald. (in de kerk) 3 Oct. 1704, dr. van Maximiliaan en Emerentia van Clootwyck.

XI. Mr. Jan Willem de Man, ged. Oss 6 April 1687, advocaat te Nijmegen, ambtman, richter en dijkgraaf der stad en heerlijkheid Batenburg, richter te Hernen, Keent, Balgoy en Doddendaal, auditeur-militair te Nijmegen

[1]) De familienaam was oorspronkelijk „Bor".

1722, ambachtsheer van Noordgouwe in Zeeland 1727, † Nijmegen 17 Dec., begr. ald. (St. Stevensk.) 23 Dec. 1741, tr. Neerbosch 8 Oct. 1715 Hendrina Backer, geb. Nijmegen 3, ged. ald. (St. Stevensk.) 5 Sept. 1697, † Nijmegen 27 Aug., begr. ald. (St. Stevensk.) 1 Sept. 1736, dr. van Thomas en Jacoba Verhagen.

Uit dit huwelijk:

1. Engelbert, volgt XII A.

2. Nicolaas Thomas de Man, geb. Nijmegen 2, ged. ald. (St. Stevensk.) 4 Febr. 1718, † Nijmegen 20 Juni 1725.

3. Mathys Willem, volgt XIIbis. B (zie blz. 237).

4. Clara Jacoba de Man, geb. Nijmegen 5, ged. ald. (St. Stevensk.) 6 Mei 1722, † Nijmegen 5 Nov. 1728.

5. Josina Elisabeth de Man, geb. Nijmegen 29, ged. ald. (St. Stevensk.) 31 Mei 1724, † Nijmegen 14 Nov. 1728.

6. Anna Françoise de Man, geb. Nijmegen 26 Sen'. 1'726, † Cranenburg 9 Maart 1749, tr. 1747 Jan Jacob Otto Elsnerus, geb. Xanten, predikant te Cranenburg, daarna assistent 0.1. Comp. te Batavia, † ald. en begr. (Holl. kerkhof) 16 Sept. 1767, zn. van Jacob en Helena van Rees; hij hertr. Batavia (ondertr. ald. 7 Aug.) 1766 Anna Cornelia Arnoldina Sprenger.

7. Hendrietta de Man, geb. Nijmegen 26, ged. ald. (St. Stevensk.) 29 Oct. 1727, † Nijmegen 14 Juni 1782, tr. (ondertr. Nijmegen 6 Nov. 1740 en attest. op Cranenburg) Ds. Willem Elsnerus, geb. Xanten, predikant te Mörmpter, † in het Land van Kleef 1783, zn. van Jacob en Helena van Rees.

8. Thomas Jacob de Man, geb. Nijmegen 1, ged. ald. (St. Stevensk.) 2 Maart 1729, † Nijmegen Aug. 1729.

9. Maximiliaan Jacob, volgt XIIter. C (zie blz. 238).

10. Justinus de Man, geb. Nijmegen 10, ged. ald (St. Stevensk.) 12 April 1733, † Nijmegen 22, begr. ald. (St. Stevensk.) 24 Dec. 1735.

11. Clara Jacoba de Man, geb. Nijmegen 10, ged. ald. (St. Stevensk.) 11 Mei 1735, † Breda 25 Maart, begr. ald. 2 April 1810, tr. Nijmegen 9 Jan 1753 Cornelis Johannes Krayenhoff, geb. Vechel 3 Jan. 1722, majoor-ingenieur titulair, † Nijmegen 7, begr. ald. (St. Stevensk.) 12 April 1782, zn. van Cornelis en Adriana Catharina van Ruelo.

A.

XII. Mr. Engelbert de Man, geb. Nijmegen 6, ged. ald. (St. Stevensk.) 7 Juni 1716, auditeur-militair en schepen te Nijmegen. secretaris van het kwartier van Nijmegen en van de Ridderschap van dit kwartier, ambachtsheer van Noordgouwe, † Nijmegen 4. begr. ald. (St. Stevensk.) 10 Sept. 1765, tr. le Gennep 6 Nov. 1742 Maria Theodora Lindenberg, geb. Emmerik 10 Nov. 1722, † Nijmegen 18, begr. ald. (St. Stevensk.) 25 Dec. 1750, dr. van Adriaan Warner en Helena Christina von Rodenberg; tr. 2e Kleef 18 Juni 1754 Anthoinetta Wilhelmina von der Portzen, geb. ald. 8 Juni 1721, † Doesburg 25, begr. ald (in de kerk) 29 Mei 1800, dr. van Arnold en Charlotte Portz.

Uit het eerste huwelijk:

1. Jan Willem Engelbert, volgt XIII.

2. Theodorus Adrianus, volgt XIIIbis. (zie blz. 225).

3. Helena Hendrina de Man, geh. Nijmegen 24, ged. ald. (St. Stevensk.) 28 Sept. 1746, † Nijmegen 10, begr. ald. (St. Stevensk.) 14 Mei 1827.

4. Jacobus, volgt XIIIter. (zie blz. 226).

5. Juliana Johanna Maximiliana de Man, geb. Nijmegen 26, ged. ald. (St. Stevensk.) 28 Juni 1750, † Lohith 7 Jan 1753.

Uit het tweede huwelijk:

6. Anthoinetta de Man, geb. Nijmegen 27, ged. ald. (Waalsche k.) 27 Juli 1755, † Nijmegen 23 Mei 1834. tr. ald. 7 Aug. 1786 Johannes van Roggen, ged. Nijmegen (St. Stevensk.) 5 April 1754, stadschirurgijn ald., † Nij-

ANTOON WILLEM DE MAN.
1773 1861.

Lithographie door F. B. Waanders naar N. Pieneman.

megen 21 Dec. 1839, zn. van Arnoldus en Geertruid Arens.

7. Engelbert, volgt XIIIquater. (zie blz. 235).

XIII. Mr. Jan Willem Engelbert de Man, geb. Nijmegen 23, ged. ald. (St. Stevensk.) 25 Dec. 1743, advocaat en drossaard te Zevenbergen, daarna advocaat te Paramaribo, † ald. 7 Sept. 1785, tr. Made 1 Oct. 1769 Geertruy Ruyssenaers, ged. Ueertruidenberg 19 Nov. 1744, † ald. 18 Mei 1814, dr. van Lambertus en Maria van Cleeff.

Uit dit huwelijk:

1. Engelbert de Man, ged. Zevenbergen 8 April 1770, begr. ald. 19 Sept. 1770.

2. Johanna Geertruy de Man, geb. Zevenbergen 11 Juni, ged. ald. 14 Juli 1771, † Hoogeveen 6 Dec. 1847, tr. Ellecom 25 Febr. 1793 Jean Paul Sixti Jonquière, ged. Amsterdam (Walek.) 24 Aug. 1769, majoor 3e afd. kurassiers 1 823, gepens. als luitenant-kolonel, ridder M.W.O., † Leiden 17 Aug. 1849, zn. van Louis Paul en Cornelia Wilhelmina te Lintelo.

3. Maria de Man, ged. Zevenbergen 30 Aug. 1772, begr. ald. 30 Nov. 1772.

4. Anthoon Willem, volgt XIV.

XIV. Anthoon Willem de Man [1]), geb. Nijmegen 1 Oct. 1773, vice-admiraal, commandeur M.W.O., commandeur Nederl. Leeuw, † Haarlem 4 Jan. 1861, tr. Geertruidenberg 24 'Dec. 1798 Adriana van Dalen, ged. ald. 13 Maart 1774, † Geertruidenberg 22 Maart 1859, dr. van Bastiaan en Maria Ruyssenaers.

Uit dit huwelijk:

1. Janna Wilhelmina Engelberta de Man, geb. Geertruidenberg 14 Maart 1799, † ald. 30 Oct. 1871, tr. Geer-

[1]) Een uitvoerige levensbeschrijving door den gepens. schout-bij-nacht Jhr. H. A. van Karnebeek verscheen Ao. 1861 bij de Erven Doorman te 's-Gravenhage.

truidenberg 27 Dec. 1824 Jacobus Wessels, geb. ald. 29 Mei 1796, kapitein art., † Delft 17 Nov. 1851, zn. van Leendert en Maria Pieternella Ramakers.

2. Maria Bastiana Theodora de Man, geb. Geertruidenberg 14 Juli 1800, † ald. 28 Sept. 1875, tr. Geertruidenberg 13 Dec. 1822 Samuel Jacob Keuchenius, geb. Hilvarenbeek 22 Oct. 1789, kapitein-luitenant ter zee, ridder M.W.O., † Geertruidenberg 14 Jan. 1833, zn. van Ds. Petrus en Cornelia Angelica van Nieuwenhoven.

3. Lamberta Antoinetta de Man, geb. Geertruidenberg 13 Nov., ged. ald. 6 Dec. 1801, † Geertruidenberg 11 Jan. 1870, tr. ald. 2 Febr. 1826 Samuel van Riemsdijk, geb. Bergen op Zoom 17, ged. ald. 30 Oct. 1796, majoormagazijnmeester art., † Gorinchem 1 Juni 1854, zn. van Willem Carel Pieter en Sibilla Elisabeth Keer.

4. Dirk Jacob, volgt XV.

5. Leendert Hendrik de Man, geb. Zierikzee 2 Febr. 1805, 2e luitenant art. O.I.L., † Nieuw-Guinea 2 Nov. 1839.

6. Geertruida de Man, geb. Zierikzee 28 Mei 1806, † Breda 31 Jan. 1808.

7. Anthonetta Wilhelmina Adriana de Man, geb. Breda 25 Sept. 1807, † Delft 21 Juni 1831.

XV. Dirk Jacob de Man, geb. Geertruidenberg 12 Juli 1803, kapitein-luitenant ter zee, ridder M.W.O., † Amsterdam 8 Maart 1862, tr. 1e Geertruidenberg 20 Juli 1831 Catharina Constantia Blanckers Pasqué, geb. ald. 18 Mei 1814, † Anjer (Java) 7 Jan. 1848, dr. van Ulrich Johannes en Catharina Cecilia Pieternella Constancia van Wouw; tr. 2e Batavia 1 Dec. 1849 Adriana Jacoba Scholting, geb. Amsterdam 4 Maart 1824, † ald. 30 Jan. 1876, dr. van Jacobus en Jeannette Brandon.

Uit het eerste huwelijk:

1. Anton Willem de Man, geb. Geertruidenberg 20 Dec. 1831, † ? 8 Sept. 1860.

2. Antoinetta Wilhelmina de Man, geb. Soerabaja 14 Juni 1833, † Amboina 31 Aug. 1837.

3. Constant Catharinus Ulrich Johannes, volgt XVI.

4. Adriaan Dirk Jacob de Man, geb. Amboina 10 April 1837, kapitein inf. O.I.L., gepens. met den rang van majoor 1881, † Amsterdam 13 Maart 1912, tr. ald. 18 Dec. 1884 Cornelia van den Berg, geb. Haarlem 25 Nov. 1835, † Watergraafsmeer 24 Jan. 1911, dr. van Petronella van den Berg.

5. Anthoinetta Wilhelmina Louisa Adelaide de Man, geb. Soerabaja 23 Dec. 1838, † Onrust (bij Batavia) 30 Nov. 1845.

6. Emile Charles Vidal Theophile de Man, geb. Soerabaja 1 Oct. 1840, † ald. 9 Nov. 1841.

7. Johannes Jacobus Willem Engelbert de Man, geb. Soerabaja 24 Aug. 1842, † Nieuwer-Amstel 27 Aug. 1844.

8. Diederika Jacoba Catharina Constance de Man, geb. Nieuwer-Amstel 30 Juli 1844, † 's-Gravenhage 19 Febr. 1916, tr. le Nijmegen 16 Juli 1869 Roeland Everwijn, geb. Neerbosch 23 Dec. 1827, hoofdingenieur, chef Mijnwezen in N.O.I., † Nijmegen 30 April 1886, zn. van Ds. Jacobus Gijsbertus en Johanna Elisabeth van Harencarspel; tr. 2e Nijmegen 30 Oct. 1888 Dr. Leonard Wilhelm Gijsbert de Roo, geb. Enkhuizen 10 Maart 1838, directeur van Financiën N.O.I., ridder Nederl. Leeuw, commandeur Oranje-Nassau, † 's-Gravenhage 26 Febr. 1907, zn. van Ds. Dirk Willem en Jonkvr. Johanna Catharina de Casembroot en wedr. van Hermine Sophia Maria Baart de la Faille.

9. Johannes Martinus Cornelis Theodoor de Man, geb. Onrust (bij Batavia) 18 Aug. 1846, † jong.

Uit het tweede huwelijk:

10. Antoon Adriaan Willem de Man, geb. Anjer 27 Nov. 1850, rijksambtenaar, † Amsterdam 8 Sept. 1880.

11. George Lodewijk de Man, geb. Batavia 20 Dec. 1851, spoorbeambte, † 's-Gravenhage 9 Mei 1921.

12. Geertrudus de Man, **geb.** Amsterdam 30 Jan. 1854, † ald. 15 Nov. 1854.

13. Geertruida Alida de Man, geb. Amsterdam 29 Nov. 1857, † ald. 3 Maart 1879.

14. Adriana Jacoba de Man, geb. Amsterdam 21 Sept. 1860, † ald. 18 Mei 1901, tr. Amsterdam 31 Mei 1883 Jan Cladder, geb. ald. 22 Febr. 1858, koopman, zn. van Cornelis Johannes en Geertruy van der Meulen. [Amsterdam].

15. Zoon, geb. Amsterdam 6, † ald. 8 Juli 1862.

XVI. Constant Catharinus Ulrich Johannes de Man, geb. Soerabaja 12 Dec. 1834, officier art., e.o., daarna employé fa. Daendels en Co te Batavia, † Buitenzorg (Java) 2 Sept. 1915, tr. Amsterdam 13 April 1865 Charlotta Catharma Calkoen, geb. Zevenaar, h. Mathena, 18 Nov. 1842, † Arnhem 10 April 1906, dr. van Martinus Joan en Catharma Charlotte Zegers Veeckens.

Uit dit huwelijk:

1. Catharina Charlotte de Man, geb. Amsterdam 3 Febr. 1866, † Weehawken (New-Jersey, U.S.A.) Sept. 1908, tr. Atlanta (Georgia, U.S.A.) 1897 Ir. Herman Pieter Moorrees, geb. Sragen (Soerakarta, Java) 25 Juli 1873, zn. van Johannes Wilhelmus en Charlotte Susanne Borné.

2. Pauline Susanne **de** Man, geb. Amsterdam 23 Dec. 1866, tr. Bournemouth 30 Dec. 1896 George Frederick Stock, geb. Philippolis (Oranje Vrijstaat) 13 Nov. 1864, zn. van Charles Peter en Philipina Zimmerman. [Reizend].

3. Berthe Nicoline de Man, geh. Haarlem 11 Sept. 1873, † ald. 3 Jan. 1874.

4. Adriana Diederika Jacoba **de** Man, geb. Haarlem 15 Febr. 1875, tr. Arnhem 18 Mei 1901 Pieter Catharmus Ebeling, geb. Apeldoorn 1 Aug. 1863, directeur N.V. Arnhemsche Boek- en Steendrukkerij v/h Kluppell en Ebe-

ling te Arnhem, † ald. 12 April 1930, zn. van Pieter Lodewijk en Johanna Leendertz. [Oosterbeek].

XIIIbis. Theodorus Adrianus de Man, geb. Nijmegen 27 Febr., ged. ald. (St. Stevensk.) 3 Maart 1745, koopman te Amsterdam, lid fa. Meeler en de Man ald., † Amsterdam 25, begr. ald. (Noorderk.) 29 April 1786, tr. Amsterdam (Walek.) 31 Juli 1768 Johanna Alida Mee(h)ler, ged. (als Alida Johanna) ald. (Oude k.) 8 Sept. 1743, † ald. (aangifte 20 Juni), begr. ald. (Karthuizerkerkhof) 21 Juni 1803, dr. van Jan Hendrick en Catharina Christina Bick.

Uit dit huwelijk:

1. Ant(h)onetta Wilhelmina de Man, geb. Amsterdam 12, ged. ald. (Oude k.) 14 Juli 1769, † Amsterdam 29 Nov. 1843, tr. le (ondertr. ald. 20 Juni 1788) Johannes Hendrik Mattheus (Matheas) Wiesener, geb. Wesel 1754, makelaar, † Amsterdam (aangifte 16 Febr.) begr. ald. (St. Antonieskerkhof) 18 Febr. 1801; tr. 2e Amsterdam 19 Oct. 1806 Marc(h)us Elders, ged. ald. (Luth. k.) 11 Febr. 1781, koornverschieter, † Amsterdam 26 Aug. 1832, zn. van Jurriaan en Marretje van den Heuvel.

2. Jan de Man, geb. Amsterdam 8, ged. ald. (Nieuw-e k.) 13 Mei 1772, † jong.

3. Catharina Christina de Man, geb. Amsterdam 9, ged. ald. (Nieuwe k.) 14 Juli 1773, † Amsterdam, begr. (St. Antonieskerkhof) 17 Maart 1796.

4. Johanna Catrina de Man, geb. Amsterdam 11, ged. ald. (N.Z. Kapel) 16 Dec. 1774, † Amsterdam 16 Febr. 1837.

5. Theodora Adriana de Man, geb. Amsterdam 10, ged. ald. (Oude k.) 16 Aug. 1782, † Amsterdam 4 Jan. 1848, tr. ald. 18 Mei 1806 Jan Willem Tietzel, ged. Amsterdam (Luth. aan huis) 14 Maart 1780, † ald. 23 April 1876, zn. van Justus Hendrik en Anna Louisa Gosewina Jans(s)en.

6. Jan Willem de Man, geb. Amsterdam 27 Juni, ged. ald. (Oude k.) 1 Juli 1785, † Aug. 1814.

XIIIter. Mr. Jacobus de Man, geb. Nijmegen 20, ged. ald. (St. Stevensk.) 20 Nov. 1748, schepen van Nijmegen, raad in het Hof van Gelre, als Prinsgezind ontslagen 1795, land-, dijk- en gerichtsschrijver in het Land van Maas en Waal 1802, vrederechter te Druten, president Rechtbank te Nijmegen, † ald. 15, begr. (St. Stevensk.) 18 Aug. 1828, tr. Zevenbergen 13 Jan. 1774 Elisabeth Cunes, geb. Malabar 1754, † Culemborg 3 Maart 1835, dr. van Frederik en Brigitta Amarantha Ringh.

Uit dit huwelijk:

1. Jacoba Elisabeth de Man, geb. Zevenbergen 21 Dec. 1772, † Nijmegen 4 April 1819, tr. 11 Dec. 1790 Frederik von May, luitenant van de Anspachsche troepen, † vóór 4 April 1819.

2. Frederik, volgt XIV.

3. Engelbert, volgt XIVbis. (zie blz. 228).

4. Johanna Sonmans de Man, geb. Beek (gem. Ubbergen) 6 Nov. 1779, † Valkenburg (Z.-H.) 16 Jan. 1854, tr. le Wamel 6 Nov. 1807 Mr. Peter Adriaan de Roock, ged. Zaltbommel 12 Sept. 1745, burgemeester ald., † Zaltbommel 27 Mei 1817, zn. van Gerard en Hester van Malsen; tr. 2e Tiel 17 Dec. 1819 Joan van Aalburg, ged. Oost-Zaandam 12 Sept. 1771, notaris te Amsterdam, Schagen en Monnikendam, † Zwammerdam 8 Febr. 1827, zn. van Gualterus Johannes en Symontje Jans de Graaf en wedr. van Grietje Keyser.

5. Theodorus, volgt XIVter. (zie blz. 232).

6. Françoise Hendrina de Man, geb. Nijmegen 27, ged. ald. (Broederenk.) 29 Oct. 1784, † Arnhem 25 Aug. 1794.

7. Willem, volgt XIVquater. (zie blz. 234).

8. Brigitta Amarantha de Man, geb. Nijmegen 13, ged. ald. (St. Stevensk.) 15 Juli 1789, † Nijmegen 20 Oct. 1829, tr. Wamel 22 Nov. 1811 Mr. Jan Coenraad d'Engelbronner, geb. Amsterdam 1, ged. ald. (Walek.) 7 April

Mr. JACOBUS DE MAN.
1748 1828.

Pastel.

Eigendom van den Heer J. P. de Man te 's-Gravenhage.

1782, griffier Rechtbank te Tiel, † ald. 19 Nov. 1819, zn. van Carel Clemens Elias en Maria Elisabeth van Oven.

9. Jan Willem Engelbert, volgt XIV quinquies. (zie blz. 235).

10. François Hendrik de Man, geb. Arnhem 10 Nov. 1794, † Nijmegen 7, begr. ald. (St. Stevensk.) 10 Sept. 1803.

11. Elisabeth de Man, geb. Ede 16 Mei 1798, † Utrecht 8 Oct. 1865, tr. Nijmegen 16 Juli 1829 Ds. Jan Gerrit Huybert ten Dal, geb. Wageningen 10 Mei 1787, Ned. Herv. predikant te Bergharen, † Utrecht 6 Aug. 1866, zn. van Ds. Didericus en Martina Bigom.

XIV. Mr. Frederik de Man, geb. Nijmegen 12, ged. ald. (Broederenk.) 14 Febr. 1775, notaris te Voorst, daarna te Brummen, † ald. 14 Jan. 1842, (begr. te Zelhem), tr. ald. 20 Dec. 1812 Jonkvr. Clara Maria Gerharda Johanna Wentholt, geb. Arnhem 28 Nov. 1779, † Brummen 23 Aug. 1835, (begr. te Zelhem), dr. van Jhr. Mr. Evert Johan en Johanna Jacoba Bouricius.

Uit dit huwelijk:

1. Jacobus Eliza, volgt XV.

2. Evert Johan Jacob de Man, geb. Voorst 8 Sept. 1816, † Paramaribo 17 Jan. 1856.

XV. Jacobus Eliza de Man, geb. Zutphen 25 Jan. 1814, commandant Hollandsche eskader in den slag van Simonoseki 1864, gepens. als schout-bij-nacht 1869, lid Hoog Mil. Gerechtshof, ridder 4e kl. M.W.O., ridder Nederl. Leeuw, † Utrecht 14 Aug. 1872, tr. Nijmegen 24 Febr. 1844 Charlotte Nicolasina de Man, geb. Tiel 9 Juli 1820, † Utrecht 3 Aug. 1888, dr. van Mr. Willem en Anna Geertruida Matthea van Gijtenbeek (zie XIVquater, 4, blz. 234).

Uit dit huwelijk:

1. Clara Anna Frederika de Man, geb. Nijmegen 31 Maart 1849, † 's-Gravenhage 18 Jan. 1913, tr. Utrecht 6 Maart 1873 Adriaan Jacobus Pieter Nicolaas Stok, geb.

Batavia 5 Mei 1849, commissionnair in effecten te Utrecht, daarna directeur Zuid-Holl. Boek- en Handelsdrukkerij te 's-Gravenhage, † ald. 18 Dec. 1927, zn. van Jan Adriaan en Adriana Jacoba Goetzee.

2. Willem, volgt XVI.

3. Charlotte Jacoba Everdina de Man, geb. Hellevoetsluis 8 Maart 1859, † Zeist 4 April 1917, tr. Utrecht 7 Oct. 1886 Mr. Philippus Lodewijk Begram van Eeten, heer van Jaarsveld, geb. Utrecht 1 Aug. 1853, griffier Kantongerecht te Gouda, † ald. 25 Nov. 1910, zn. van Dr. Johannes Christoffel en Johanna Begram.

XVI. Ir. Willem de Man, geb. Breda 19 Febr. 1853, ingenieur Provinc. Waterstaat in Zeeland, daarna bij het Hoogheemraadschap Delfland, rijksingenieur voor de Spoorwegen bij den Raad van Toezicht te 's-Gravenhage, lid Centralen Gezondheidsraad, † Bilthoven (gem. de Bilt) 8 Oct. 1928, tr. Leerdam 22 Sept. 1881 Aletta Elisabeth van Voorthuysen, geb. ald. 2 Jan. 1859, † Bilthoven 15 Dec. 3931, dr. van Pieter en Gertruida Cornelia Grijns.

Uit dit huwelijk:

1. Jacoba Eliza de Man, geb. Terneuzen 13 Aug. 1882, tr. Utrecht 22 Oct. 1908 Ir. Jacobus Leonardus Huysinga, geb. Amsterdam 21 Maart 1865, oud-hoofdingenieur S.S., zn. van Jacob Karel en Anna Johanna Wurfbain en gesch. echtgenoot van Wilhelmina Radon Ghijben. [Utrecht].

2. Willem, volgt XVII.

XVII. Willem de Man, geb. Terneuzen 20 Juli 1884, oud-administrateur sf. Tjepper, tr. Batavia 18 Nov. 1914 Jonkvr. Louise Madelon de Vicq, geb. Madioen 2 Dec. 1892, dr. van Jhr. Ir. Nicolaas en Philippine Maria Cornelia Pabst. ['s-Gravenhage].

Uit dit huwelijk:

Willem de Man, geb. Batavia 9 Febr. 1020.

XIVbis. Mr. Engelbert de Man, geb. Nijmegen 27, ged. ald. (St. Stevensk.) 27 Juli 1777, advocaat te Breda,

JACOBUS ELIZA DE MAN.
1814 1872.

Naar een photographie.

burgemeester ald., † Breda 31 Dec. 1844, tr. Amsterdam 27 Sept. 1807 Agneta Lucretia van Driest, geb. ald. 21, ged. (Zuiderk.) 26 Mei 1784, † Breda 11 Dec. 1821, dr. van Paulus en Catharina Helena Bardon.

Uit dit huwelijk:

1. Jacobus Paulus, volgt XV.

2. Catharina Helena Elisabeth de Man, geb. Breda 23 Aug. 1811, † Leeuwarden 24 Oct. 1888, tr. Breda 23 Juli 1840 Alexander Collard, geb. Maastricht 9 Oct. 1818, controleur Rijksbelastingen, † Nijmegen 14 Oct. 1870, zn. van Petrus Lodewiik Albert en Wilhelmina Keuchenius.

3. Hermina de Man, geb. Breda 9 April 1814, † ald. 21 Oct. 1830.

4. Engelbert, volgt XVbis. (zie blz. 231).

5. Jan Lucretius Paulinus de Man, geb. Breda 21 Oct. 1819, † Nigtevecht 22 Mei 1839.

XV. Jacobus Paulus de Man, geb. Breda 30 Maart 1810, vrijwilliger 1830, 2e luit. inf. 1836, e.o. 1843, † Breda 14 Febr. 1885, tr. Culemborg 3 Oct. 1839 Helena Henrietta de Man, geb. Tiel 24 Mei 1818, † Utrecht 2 Nov. 1890, dr. van Mr. Willem en Anna Geertruida Mathea van Gijtenbeek. (zie XIVquater, 3, blz. 234).

Uit dit huwelijk:

1. Agneta Lucretia de Man, geb. Breda 14 Febr. 1841, † 's-Gravenhage 24 Febr. 1913, tr. Breda 18 Juni 1863 Johan Frederik Herman Sollewijn Gelpke, geb. Weltevreden (N.O.-I.) 22 April 1840, resident van Cheribon, † Bandoeng 9 Oct. 1890, zn. van Ahlhart en Clasina Wilhelmina Dibbets.

2. Willem de Man, geb. Breda 6 April 1843, majoor-tit. art., † 's-Gravenhage 19 Aug. 1895.

3. Jacoba Paulina Helena Henrietta de Man, geb. Breda 11 Maart 1849, † 's-Gravenhage 7 Febr. 1934, tr. Breda 30 Juli 1872 Gilles Jan Blaauw, geb. Arnhem 4 Aug. 1844, luit.-kolonel genie, † Arnhem 19 Nov. 1915, zn, van Jan en Johanna Wilhelmina van Heemskerck.

4. Jacobus Eliza, volgt XVI.

5. Engelberta de Man, geb. Breda 3 Sept. 1853, tr. ald. 20 Juli 1875 Jan Jacob de Greve, geb. Franeker 25 Jan. 1842, kolonel art., † Apeldoorn 5 Aug. 1917, zn. van Prof. Mr. Frans en Eva Joanna Wilhelmina Sluiter. [Apeldoorn].

6. Alexander de Man, geb. Breda 10 Febr. 1859, † ald. 10 Sept. 1859.

XVI. Jacobus Eliza de Man, geh. Breda 3 Mei 1851, majoor art., † Delft 29 Juli 1902, tr. Rotterdam 21 Oct. 1879 Wilhelmina Susanna Gerdina Schepp, geh. Rotterdam 2 Dec. 1850, † 's-Gravenhage 22 Sept. 1927, dr. van Hendrik Christiaan en Susanna Gerdina Dolk.

Uit dit huwelijk:

1. Jacobus Paulus de Man, geb. Schoonhoven 25 Oct. 1880, gepens. kolonel art., officier Oranje-Nassau, tr. Bergen op Zoom 1 Mei 1906 Hélène Arnoudine Coster, geb. 's-Hertogenbosch 21 April 1880, dr. van Frederik Wilhelm Marie en Arnoudina Cornelia Roosenburg. ['s-Gravenhage].

2. Hendrik Christiaan, volgt XVII.

3. Willem Engelbert de Man, geb. Delft 13 April 1885. [Utrecht].

4. Jacobus Eliza, volgt XVIIbis.

XVII. Hendrik Christiaan de Man, geb. Schoonhoven 5 Dec. 1882, luit.-kolonel art., ridder Oranje-Nassau, tr. 's-Gravenhage 29 Oct. 1928 Cornelia Boudewina Mattia Adolphine Milders, geb. Semarang (Java) 8 Mei 1897, dr. van Charles Frederic Adolphe en Johanna Noppen en wed. van Antonis Willem Hartman. [Ede].

Uit dit huwelijk:

Hendrik Jacob de Man, geh. Bennekom (gem. Ede) 13 Mei 1931.

XVIIbis. Jacobus Eliza de Man, geb. Delft 30 Aug. 1886, ambtenaar Rijksinkoopbureau, tr. 's-Gravenhage 21

Aug. 1920 Margaretha Adele Houba, geb. Eller (bij Dusseldorp) 9 Mei 1893, dr. van Wentzel en Selma Linden. ['s-Gravenhage].

Uit dit huwelijk:

Selma Wilhelmina Margaretha de Man, geb. Amsterdam 15 Maart 1925.

XVbis. Mr. Engelbert de Man, geb. Breda 4 April 1817, advocaat, lid gemeenteraad en burgemeester ald., † Breda 18 Jan. 1893, tr. ald. 26 Maart 1846 Jacoba Elisabeth de Man, geb. Gennep 27 Nov. 1818, † Hilversum 20 April 1909, dr. van Theodorus en Alida Berends. (zie XIVter, 1, blz. 232).

Uit dit huwelijk:

1. Engelbert, volgt XVI.

2. Theodorus Alexander de Man, geb. Breda 29 Aug. 1848, le luitenant inf., sneuvelt Kloof van Glé Taroem (Atjeh) 30 Juni 1878.

3. Agneta Lucretia de Man, geb. Breda 4 Nov. 1850, † Zutphen 14 Mei 1906, tr. le Breda 14 Maart 1878 Joseph Anne Jacob van der Schaaff, geb. Aalten 4 Febr. 1846, directeur Posterijen te Gorinchem en Zutphen, † Zutphen 11 Jan. 1899, zn. van Mr. Joseph Gerhard en Johanna Hendrina van der Sluis; tr. 2e Zutphen 22 Aug. 1901 Johannes van Wermeskerken, geb. Tiel 20 Juli 1848, notaris te Krommenie, † Gheel (België), zn. van Jacobus en Willemina Henrica Jansen en gesch. echtgen. van Sophia Margaretha Cornelia Junius.

4. Anton Jan de Man, geb. Breda 25 Dec. 1852, † ald. 29 April 1871.

5. Susanna Maria Martina de Man, geb. Breda 3 Maart 1855, † Premboen (Java) 16 Febr. 1934, tr. Breda 26 Febr. 1880 Eugène Frederik Victor van Blommestein, geb. Bojolali (Java) 30 Juni 1846, † Madjalengka (Java) 19 Aug. 1901, zn. van Diederik Leendert Cornelis en Augusta Alexandrina Kummerlé.

6. Ir. Jacobus Paulus Henri de Man, geb. Breda 20 Juli 1857, civiel- en bouwk. ingenieur, † Hilversum 17 Sept. 1927.

7. Cornelia Anna Constantia Diederica de Man, geb. Breda 3 Sept. 1859, tr. ald. 28 Febr. 1888 Charles Henri Carbin, geb. Nickerie (W.-I.) 19 Nov. 1861, gepens. majoor art., ridder Oranje-Nassau,. zn. van Lodewijk Willem en Anna Christina Beck. [Gorinchem].

8. Jacoba Elisabeth de Man geb. Breda 26 Aug. 1861, † 's-Gravenhage 20 Oct. 1939.

XVI. Engelbert de Man, geb. Breda 6 Maart 1847, gepens. le luitenant inf., † Naarden 20 April 1912, tr. Brussel Maria Caroline Cecile van de Rivière, geb. Breda 8 Nov. 1846, † ald. 21 Febr. 1896, dr. van Pierre Jean François Damien en Pauline Caroline Cecile Syppels.

Uit dit huwelijk:

1. Marie Françoise Victorine de Man, geb. Elsene (bij Brussel) 22 Juni 1883, tr. H. G. Barre, employé fa. Bergmann te Soerabaja. [Soerabaja].

2. Elisabeth Jacqueline de Man, geb. St. Josse ten Noode (België) 29 Nov. 1885.

XIVter. Theodorus de Man, geb. Nijmegen 8 April 1782, vaandrig bij het korps van den Stadhouder in Engeland, controleur bij de Ambulance, als directeur der hospitalen naar Rusland 1812, commissaris van politie te Arnhem 1814, fourier bij de Vrijwillige Jagers te paard, controleur der convoyen en licenten in Gelderland, id. te Venlo, controleur der in- en uitgaande rechten te Lobith na 1830, † Lobith (gem. Herwen en Aerdt) 9 Sept. 1836, tr. Ootmarsum 8 Jan. 1818 Alida Berends, geb. Enter (gem. Wierden) 26 Dec. 1789, † Breda 6 Febr. 1855, dr. van Anthonie en Anna Theodora van Ingels.

Uit dit huwelijk:

1. Jacoba Elisabeth de Man, geb. Gennep 27 Nov. 1818, † Hilversum 20 April 1909, tr. Breda 26 Maart 1846 Mr. Engelbert de Man (zie XVbis, blz. 231).

2. Anton Anne Theodoor, volgt XV.

3. Susanna Maria Elisabeth Johanna Francisca de Man, geb. Gennep 30 Dec. 1822, † Olst, k. Boxbergen, 4 Maart 1907, tr. Breda 1 Oct. 1846 Martinus van Doorninck, geb. Deventer 8 Febr. 1813, luit.-kolonel inf., † Gouda 7 Nov. 1867, zn. van Mr. Martinus en Adriana Maria Lamberts.

4. Engelberta Agneta Lucretia Louisa Anna de Man, geb. Venlo 2 Juli 1828, † Amsterdam 23 April 1895, tr. Breda 14 Aug. 1861 Lodewijk Gustaaf Berends, geb. Huissen 29 Sept. 1834, gepens. kolonel art., † Nijmegen 13 Febr. 1908, zn, van Antony Willem en Cornelia Polders.

XV. Anton Anne Theodoor de Man, geb. Gennep 28 Oct. 1820, controleur Rijksbelastingen te Zierikzee en Zaandam, daarna administrateur der Financiën in Suriname, ridder Nederl. Leeuw, † Breda 11 Mei 1893, tr. le Zierikzee 26 April 1850 Janna Boeye, geb. Noordgouwe 27 Mei 1822, † Paramaribo (Suriname) 21 Sept. 1854, dr. van Mr. Jacobus en Lena Moolenburgh; tr. Ze Zonnemaire 24 April 1863 Pieternella Moolenburgh, geb. ald. 26 Juni 1831, † Breda 12 Aug. 1864, dr. van Hubregt en Johanna Cornelia de Glopper.

Uit het eerste huwelijk:

1. Theodorus Alexander de Man, geb. Zaandam 6 Sept. 1851, † Luik 23 Jan. 1868.

2. Helena de Man, geb. Paramaribo 23 Mei 1853, † Olst, k. Boxbergen, 20 Jan. 1939, tr. Breda 21 Maart 1872 Martinus van Doorninck, geb. ald. 26 Juli 1847, gepens. le luitenant inf., † Olst, k. Boxbergen, 4 Jan. 1886, zn van Martinus en Susanna Maria Elisabeth Johanna Francisca de Man (zie boven, XIVter, 3).

Uit het tweede huwelijk:

3. Johanna Cornelia de Man, geb. Breda 5 April 1864, † ald. 22 Dec. 1865.

XIVquater. Mr. Willem de Man, geb. Nijmegen 18, ged. ald. (St. Stevensk.) 21 Febr. 1787, advocaat te Tiel, daarna ontvanger te Wamel, kantonrechter en notaris te Culemborg en tenslotte te Nijmegen, † Breda 24 Febr. 1862, tr. le Tiel 13 Nov. 1812 Anna Geertruida Matthea van Gijtenbeek, ged. Buren 14 April 1782, † Culemborg 27 Mei 1831, dr. van Nicolaas Herbertus en tieertruida van Erichem; tr. 2e Culemborg 10 Nov. 1832 Eleonore Elise Riquemont ter Haar, geb. Amsterdam 20 Febr., ged. ald. (Oude Walek.) 20 Maart 1803, † Nijmegen, h. Marialust, 24 Mei 1850, dr. van Samuel en Jeanne Susanne Madelaine Barbus.

Uit het eerste huwelijk:

1. Elisabeth Geertruida de Man, geb. Tiel 23 Aug. 1814, † Culemborg 19 Juli 1842.

2. Jacobus de Man, geb. Tiel 8 Juli 1816, notaris te Amsterdam, † Beverwijk 21 Juni 1868, tr. le Haarlem 11 Juli 1851 Cornelia Rookmaker, geb. Haarlem 2 Dec. 1826, † ald. 28 Juli 1853, dr. van Hendrik en Cornelia van Rossum; tr. 2e Arnhem 2 Aug. 1860 Maria Mechteld Florentine Barones Sloet van Tweenyenhuizen, geb. Utrecht 24 Aug. 1835, † Amsterdam 25 Jan. 1867, dr. van Baron Arent en Euphemia Henrica van der Horst.

3. Helena Henrietta de Man, geb. Tiel 24 Mei 1818, † Utrecht 2 Nov. 1890, tr. Culemborg 3 Oct. 1839 Jacobus Paulus de Man (zie XV, blz. 229).

4. Charlotta Nicolasina de Man, geb. Tiel 9 Juli 1820, † Utrecht 3 Aug. 1888, tr. Nijmegen 24 Febr. 1844 Jacobus Eliza de Man (zie XV, blz. 227).

5. Catharina Bernhardina de Man, geb. Tiel 16 Febr. 1823, † Montreux (Zwits.) 30 Sept. 1885, tr. Amsterdam 7 April 1859 Diederik Leendert Cornelis van Blommestein, geb. Delft 31 Maart 1805, koffieplanter op Java, † 's-Gravenhage 28 Mei 1878, zn. van Willem en Aletta Cornelia van Braam en wedr. van Louize Alexandrine Kummerlé.

Uit het tweede huwelijk:

6. Anna Geertruida Mathea de Man, geb. Culemborg 27 Juni 1833, † 's-Gravenhage 6 Sept. 1914, tr. Nijmegen 28 Nov. 1855 Ds. Abraham Arnoldus Looyen, geb. ald. 25 Juni 1828, predikant te Grijpskerk, daarna te Wissekerke, directeur Kon. Munten- en Penningenkabinet te 's-Gravenhage, † ald. 3 Aug. 1893, zn. van Anthony IJsbrand Arnoldus en Johanna Gesina van Elsbroek.

7. Jeanne Susanne Madeleine de Man, geb. Culemborg 25 Mei 1837, † 's-Gravenhage 7 Aug. 1811.

XIVquinquies. Dr. Jan Willem Engelbert de Man, geb. Arnhem 10 April 1792, med. doctor, geneesheer, † Oud-Beijerland 11 Sept. 1868, tr. Groningen 5 Sept. 1816 Juliana Dorothea Unia Barones Rengers, geb. Groningen 10 Juni 1791, † 's-Gravenhage 2 Jan. 1880, dr. van Baron Willem Frederik van Schratenbach en Beerta Johanna Wichers

Uit dit huwelijk:

1. Christina Louisa de Man, geb. Zutphen 31 Mei 1817, † Oud-Beijerland 5 April 1871.

2. Willem Frederik Rengers de Man, geb. Aalten 5 Oct. 1818, † Oud-Beijerland 7 April 1877, tr. ald. 6 Nov. 1873 Catharina Frederica Engelina Stern, geb. Kampen 23 Oct. 1836, † ?, dr. van Gerhardus en Catharine Frederika Engelina Dyserinck Dekker.

XIIIquater. Mr. Engelbert de Man, geb. Nijmegen 28, ged. ald. (Waalsche k.) 29 Mei 1757, schepen Leerdam 1784, auditeur-militair te Maastricht 1790, raad van Justitie Kaap de Goede Hoop 1802, † ald. 22 Jan. 1804, tr. le Utrecht 28 Mei 1782 Eleonora Petronella Carlotta Storm de Grave, ged. Hattem 27 Nov. 1761, † Leerdam 26 Juli 1786, dr. van Esaias en Charlotte Wilhelmina van Lintelo; tr. 2e Maastricht 9 Oct. 1790 Henriette Hesselberg, geb. Stevensweert, † Maastricht 31 Aug. 1791, wed. van Isaac Franciscus Hollard; tr. 3e Maastricht 25 Aug. 1792 Maria Christina de Jacobi, geb. ald. 7 April 1760,

† Batavia 28 Oct. 1825, dr. van Mr Christiaan en Elisabeth Theodora van den Heuvel.

Uit het eerste huwelijk:

1. Anthoon Willem, volgt XIV.

2. Charlotte Wilhelmina Louize de Man, ged. Leerdam 22 Febr. 1784, † ald. en begr. 12 Maart 1784.

3. Engelberta de Man, ged. Leerdam 24 April 1785, † Maastricht 1791.

Uit het derde huwelijk:

4. Christiaan Anthoon Willem de Man, geb. 's-Gravenhage 4, ged. ald. (Waalsche k.) 7 Dec. 1794, † Batavia 26 Juni 1824, tr. ald. 19 Juli 1818 Johanna Wilhelmina Diederica Ernestine Louise Bussingh, geb. Emmerik 31 Juli 1799, † Utrecht 6 Maart 1870, dr. van Abraham en Johanna Henriette Charlotte Elisabeth Frederica Conradi; zij hertr. Batavia 23 Sept. 1827 Frederik Herman Spengler.

5. Elisabeth Theodora Caroline de Man, geb. 's-Gravenhage 26 Nov., ged. ald. (Waalsche k.) 4 Dec. 1796, † 's-Gravenhage 14 Juni 1797.

6. Maria Christina de Man, geb. 's-Gravenhage 6, ged. ald. (Waalsche k.) 13 Mei 1798, † Batavia 24 Sept. 1826, tr. ald. 18 Juni 1818 Willem Adriaan Keuchenius, geb. Schiedam 29 April 1796, resident van Rembang, † Veur, h. Zuyderburg, 30 Oct. 1851, zn. van Dr. Willem Matheus en Adriana van Warmond; hij hertr. Batavia 19 Juni 1830 Charlotte Aimée Wormer, wed. van M. van Ingen.

7. Elisabeth de Man, geb. Doesburg 22, ged. ald. 26 April 1801, † Amsterdam 28 Maart 1872, tr. Batavia 6 Dec. 1818 Johann Theodoor Westermann, geb. Kopenhagen (Denemarken) 16 Maart 1796, † Heemstede 19 Aug. 1872, zn. van Marcus en Wilhelmina Marcelia Wegener.

XIV. Anthoon Willem de Man, geb. Utrecht 19 Febr. 1783, le luitenant regt. Waldeck, neemt deel aan veld-

tocht naar Rusland, vermist na slag bij Moskowa 7 Sept. 1812, tr. Den Helder 29 Oct. 1803 Johanna Sophia Anthonetta Elbers, dr. van Willem en Sara van der Pas.

Uit dit huwelijk:

1. Eleonora Louise Anthoinette de Man, geb. Den Helder 23 Oct. 1804.

2. Sara Fernandina de Man, geb. Den Helder 17 Oct. 1805, † ald. 20 Nov. 1805.

3. Ferdinand Carel Lodewijk de Man, geb. Hattem 17 Jan., ged. ald. 2 Febr. 1809, † jong.

B.

XIIbis. Mathijs Willem de Man, geb. Nijmegen 1, ged. ald. (St. Stevensk.) 4 Febr. 1720, kapitein Regt. Nassau Stadthouder 1743, als onderkoopman naar Oost-Indië 1752, fiscaal te Semarang 1754, resident van Tegal 1758, † ald. 8 Oct. 1763, tr. Sept. 1741 (na ondertr. Breda 23 Aug. 1741) Maria Elisabeth Martfeldt, ged. Breda (R.-K.) 24 Aug. 1708, † Batavia, begr. ald. (Holl. kerkhof) 9 Sept. 1770, dr. van Johan Frederik en Maria Francisca de Pouillon en wed. van Cornelis Baron de Jekermans.

Uit dit huwelijk:

1. Willem Frederik Albertus de Man, geb. Zutphen, h. Rijssel, 4 Dec. 1744, † Batavia 22 Juh 1754.

2. Maria Hendrietta de Man, geb. Zutphen, h. Rijssel, 8 Jan. 1746, † Batavia 4 April 1770, tr. Ned.-Indië 17 Juli 1760 Johannes Theodorus Hartingh, ged. Amsterdam (Luth.) 1 Juli 1729, onderkoopman en resident van Palembang 1758, van Pekalongan 1762, secunde van het suikerpakhuis te Batavia 1764, † ald. 19 Febr. 1769, zn. van Martin en Amerentia Silver.

3. Mathijs Johannes Jacobus de Man, geb. Zutphen, h. Ryssel, 30 Oct. 1750, † kort daarna.

C.

XIIter. Dr. Maximiliaan Jacob de Man, geb. Nijmegen 26 April, ged. ald. (St. Stevensk.) 30 April 1731, med. doctor, stadsgeneesheer te Nijmegen en geneesheer van het kwartier van Nijmegen, † Nijmegen 12, begr. ald. (St. Stevensk.) 15 Nov. 1785, tr. le Nijmegen 21 Dec. 1756 Adriana Jacoba de Ruyter, geb. Dordrecht 11, ged. ald. 13 Maart 1740, † Nijmegen 4, begr. ald. (St. Stevensk.) 8 Juli 1768, dr. van Pieter en Anna Elisabeth Vermasen; tr. 2e Lent 25 Nov. 1770 Cornelia Catharina Margaretha Swaen, geb. Nijmegen 27 Febr. 1726, † ald. 14 Febr. 1813, dr. van Jan en Catharina Beekman.

Uit het eerste huwelijk:

1. Anna Elisabeth de Man, geb. Nijmegen 7, ged. ald. (St. Stevensk.) 19 Oct. 1757, † Nijmegen 31 Mei 1823, tr. ald. (Waalsche k.) 24 April 1785 Arnoldus Adrianus Looyen, ged. Nijmegen (St. Stevensk.) 24 Oct. 1762, apotheker ald., † Nijmegen 30 Juni 1836, zn. van Anthon IJsbrand en Fenna Sybilla van Beest.

2. Jan Willem Engelbert de Man, geb. Nijmegen 27 Febr. 1759, ged. ald. (Waalsche k.), eerste commies van 's Lands magazijnen te Nijmegen, † ald. 13, begr. (St. Stevensk.) 17 Aug. 1801.

3. Pieter Lambert de Man, geb. Nijmegen 15, ged. ald. (St. Stevensk.) 16 Maart 1760, † Nijmegen 13, begr. ald. (St. Stevensk.) 15 Oct. 1760.

4. Mathys Willem, volgt XIII.

5. Hendrina de Man, geb. Nijmegen 27, ged. ald. (St. Stevensk.) 28 April 1762, † Harderwijk 6, begr. (in de kerk) ald. 11 April 1805, tr. Nijmegen 15 Nov. 1787 (att. Harderwijk 28 Oct.) Dr. Jacob Schot, ged. Harderwijk 22 Juni 1757, med. doctor, burgemeester ald., † Harderwijk 4, begr. (in de kerk) ald. 8 Febr. 1794, zn. van Sijbrand en Alida Penninck.

6. Zoon, geb. en † Nijmegen 13 Mei 1764.

7. Maximiliaan, Jacob, volgt XIIIbis. (zie blz. 243).

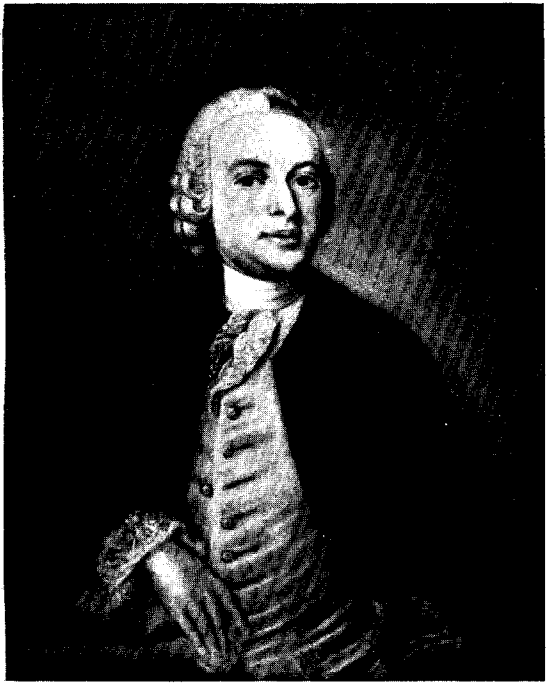

MAXIMILIAAN JACOB DE MAN.
1731–1785.

Pastel.

Eigendom van Ir. H. M. Andrée Wiltens te Voorburg.

8. Adriana Jacoba de Man, geb. Nijmegen 8, ged. ald. (St. Stevensk.) 9 Juni 1766, † Nijmegen 17 Maart 1832, tr. ald. 17 Dec. 1817 Jan Willem Elsnerus, geb. Xanten 3 April 1753, † Nijmegen 14 Dec. 1833, zn. van Willem en Hendrietta de Man (XI, 7, zie blz. 219) en wedr. van Maria de Wijs.

9. Clara Cornelia de Man, geb. Nijmegen 31 Juli, ged. ald. (St. Stevensk.) 2 Aug. 1767, † Voorburg 20 Mei 1848, tr. Nijmegen 17 Mei 1801 Johan Philip Rijnders, geb. Lent 12 Dec. 1761, kapitein tot 1794, boekhouder in- en uitgaande rechten te Rotterdam, † ald. 3 Juli 1835, zn. van Jan en Margareta van der Mijll.

10. Pieter Hendrik de Man, geb. Nijmegen 20 Juni 1768, † ald. 3, begr. (St. Stevensk.) 6 April 1769.

XIII. Dr. Mathys Willem de Man, geb. Nijmegen 15, ged. ald. (Waalsche k.) 16 Maart 1761. med. doctor. 2e stadsgeneesheer, schepen en raad te Nijmegen, † ald. 7 Maart 1814, tr. Nijmegen 6 Mei 1787 Johanna Margaretha Pieck, geb. ald. 10, ged. (St. Stevensk.) 12 Sept. 1764, † Nijmegen 5 Mei 1829, dr. van Mr. Hendrik en Hendrina Agnes Boogaard.

Uit dit huwelijk:

1. Maximiliaan Jacob, volgt XIV.

2. Henriette Agnes de Man, geb. Nijmegen 1 Jan. 1790, † ald. 7, begr. (St. Stevensk.) 9 Febr. 1792.

XIV. Mr. Maximiliaan Jacob de Man, geb. Nijmegen 23 Juni 1788, advocaat ald., wethouder van Nijmegen, lid Prov. Staten van Gelderland en Tweede Kamer der Staten-Generaal, ridder Nederl. Leeuw, † Nijmegen 22 Dec. 1854, tr. ald. 29 April 1812 Anna Catharina Quack, geb. Nijmegen 11 Mei 1792, † ald. 23 Juni 1835, dr. van Hendrik Peter Godfried en Isabella Geertruida von Carnap.

Uit dit huwelijk:

1. Mathys Willem Godfried, volgt XV.

2. Hendrik Peter Godfried Mathijs, volgt XVbis. (zie blz. 242).

3. Johannes Gerardus de Man, geb. Nijmegen 7 Juni 1815, luitenant ter zee le kl. eerv. ontsl. 1856, † Amsterdam 21 Nov. 1880.

4. Gerard Adolf de Man, geb. Nijmegen 16 Sept. 1816, † Ommeren 15 Aug. 1850.

5. Maximiliaan Jacobus de Man, geb. Nijmegen 8 Nov. 1817. † ald. 5 Aug. 1818.

6. lsabella Geertruida Johanna Margaretha de Man, geb. Nijmegen 21 Dec. 1818, † ald. 24 Nov. 1890, tr. Nijmegen 6 Sept. 1848 Jhr. Mr. Johan Maurits van Pabst van Bingerden, geb. Kleef 30 Juni 1810, kantonrechter te Nijmegen, † ald. 27 Mei 1883, zn. van Jhr. Rudolph Willem Jacob, heer van Bingerden, Hoenkoop, Wolfsweert en Lekkerkerk en Johanna Antonia Henriette van Diest.

7. Maximiliaan Jacob de Man, geb. Nijmegen 21 Jan. 1820, ontvanger dir. bel. te Geldermalsen, daarna te Bemmel, † Nijmegen 1 Febr. 1886.

8. Johanna Margaretha de Man, geb. Nijmegen 4 Juni 1821, † ald. 24 Nov. 1822.

9. Anna Helena de Man, geb. Nijmegen 18 Juni 1825, † ald. 29 Dec. 1825.

10. Anna Catharina de Man, geb. Nijmegen 2 Juli 1827, † 's-Gravenhage 11 Nov. 1891, tr. le Nijmegen 22 Dec. 1852 Jacob van Pabst, geb. Antwerpen 18 Dec. 1825, kapitein inf. O.I.L., adjudant Gouv.-Gen., † Straat Soenda a/b schip Henrietta Geertruida 5 Maart 1858, zn. van Henricus Mauritius en Maria Carolina Wilhelmina Verkouteren; tr. 2e Nijmegen 19 Juli 1865 Jacob Fredrik van Hanswijk geb. Amsterdam 23 April 1822, gen.-majoor genie, † 's-Gravenhage 19 Maart 1908, zn. van Jacob Frederik en Henriette Charlotte Adelheid Bacmeister.

11. Willem Christoffel, volgt XVter. (zie blz. 243).

XV. Mathijs Willem Godfried de Man, geb. Nijmegen

29 Maart 1813, kolonel art., daarna militiecommissaris in Overijssel, ridder 4e kl. M.W.O., ridder Eikenkroon veldtocht 1830-'31, † Arnhem 18 Maart 1879, tr. Breda 15 Maart 1849 Eugenia Anna Philippina Nolthenius de Man, geb. Gent (België) 18 April 1826 (R.K. ged.), † Arnhem 16 Juli 1895, dr. van Anthony Willem Hendrik en Eugenia Colette Theresia van de Walle (C XIV, 2, zie blz. 244).

Uit dit huwelijk (alle kinderen R.-K. gedoopt):

1. Eugenia Phitippina Catharina de Man,. geb. 's-Hertogenbosch 16 Mei 1851, † Nijmegen 13 Juni 1924.

2. Constant Henri Maximitiaan de Man, geb. Breda 2Q Dec. 1852, 2e luitenant inf., † Arnhem 1 Nov. 1877.

3. Maximiliaan Antoine Ftorent de Man, geb. Utrecht 16 Febr. 1855, † atd. 16 Juli 1855.

4. Antoon Maximiliaan Marie Emanuet, volgt XVI.

5. Anna Catharina Eugenie Jacqueline de Man, geb. Utrecht t Sept. 1859, † atd. 8 Aug. 1860.

6. Mathijs August Constant Leon, volgt XVIbis. (zie blz. 242).

7. tiodfried Johannes de Man, geb. Utrecht 20 Juni 1863, adjunct-administrateur Kon. Ned. Marine, † op de reede van Batavia 29 Juli 1883, begr. Wettevreden (R.-K. kerkhof).

8. Henri Constant Eugene de Man, geb. Utrecht 18 Sept. 1865, † atd. 18 April 1868.

9. Willem Maximiliaan de Man, geb. Utrecht 18 Aug. 1867, † atd. 9 Febr. 1868.

XVI. Antoon Maximiliaan Marie Emanuel de Man, geb. Utrecht 15 April 1857, sergeant art. O.-I.L. 1877, terug uit O.-I. 1883, directeur Postkantoor te Simpelveld, daarna te Leiderdorp, gepens. 1912, † Leiden 7 Juni 1923, tr. Maastricht 5 Sept. 1891 Adèle Josephine Florentine Notthenius de Man, geb. Maastricht 15 Sept. 1865, dr. van Maximiliaan Jacob en Adèle Augustine Clavareau (zie C XV, 10, blz. 245). ['s-Gravenhage].

Uit dit huwelijk:

1. Maximiliaan Pierre Eugene, volgt XVII.

2. Willem Godfried Eugène de Man, geb. Simpelveld 9 April 1904, employé fa. G. Wehry en Co. [Batavia].

XVII. Maximiliaan Pierre Eugène de Man, geb. Maastricht 17 April 1894, tr. (bij volmacht) Batavia 1 Dec. 1932 Maria Josephina Anna Anthonia Gude, geh. Amsterdam 30 Dec. 1902, dr. van Antonius Joannes Alphonsus en Anna Helena Schlaghecke. [Weltevreden].

Uit dit huwelijk:

Jolanda Maximiliana de Man, geb. Weltevreden (Java) 24 Dec. 1935.

XVIbis. Mathijs August Constant Leon de Man, geb. Utrecht 13 Aug. 1861, kassier, plaatsverv. agent Ned. Bank te Nijmegen, † ald. 9 Sept. 1900, tr. Nijmegen 27 Jan. 1897 Margaretha Jacoba Johanna Heyning, geb. Batavia 10 Juli 1869, dr. van Eduard en Henriette Jacoba Sara le Jolle; zij hertr. Lochem 22 Jan. 1908 Dr. William Wijbrants. [Zeist].

Uit dit huwelijk:

Henriette Eugenie de Man, geb. Nijmegen 2 Nov. 1898, Ir. Breda 29 Juli 1919 Ahasverus Anne Sem van Alphen, geb. Klein-Dongen (gem. Dongen) 4 Maart 1892, le luitenant art., daarna kapitein Kon. Marechaussee, † Breda 30 Nov. 1936, zn. van Anton Jan en Wilhehnina Adriana de Rooy. [Zeist].

XVbis. Mr. Hendrik Peter Godfried Mathijs de Man, geb. Nijmegen 3 Mei 1814, advocaat en procureur ald., lid Provinc. Staten van Gelderland, † Nijmegen 1 Febr. 1870, tr. ald. 13 Dec. 1844 Charlotte Henriette Maria de Ruyter, geb. Demerary 8 Juli 1821, † Neuhausen (Zwits.) 8 Aug. 1891, dr. van Johan Andries Diederik en Elisabeth Josephine Degens.

MAXIMILIAAN JACOB DE MAN.
1765--1838.

Naar een physionotrace.

Uit dit huwelijk:

1. Anna Catharina de Man, geb. Nijmegen 28 Sept. 1845, † ald. 16 Febr. 1851.

2. Maximiliaan Jacob de Man, geb. Nijmegen 13 Dec. 1850, burgemeester Hof van Delft, † Lugano (Zwits.) 13 Maart 1913, tr. ald. 14 Jan. 1901 Charlotte Zelger, geb. Luzern 14 Dec. 1853, † Lugano 6 Maart 1923, dr. van Josef en Josephine bchumacher-Uttenberg en wed. van Charles Schnyder von Wartensee.

XVter. Willem Christoffel de Man, geb. Nijmegen 14 Mei 1832, ontvanger Registratie, laatstelijk te 's-Gravenhage, † ald. 29 Dec. 1904, tr. Nijmegen 11 Mei 1859 Jonkvr. Johanna Adriana Sophia von Mühlen, geb. Breda 25 Maart 1833, † 's-Gravenhage 20 Dec. 1916, dr. van Jhr. Johan Carl Ferdinand en Johanna Catharma Geertruida van der Spelt.

Uit dit huwelijk:

1. Anna Catharina de Man, geb. Elst 27 Febr. 1860, † 's-Gravenhage 5 Juni 1908.

2. Ferdinand de Man, geb. Elst 14 Febr. 1863, le luitenant art., † 's-Gravenhage 24 Sept. 1897.

XIIIbis. Maximiliaan Jacob de Man, geb. Nijmegen 26, ged. ald. (Waalsche k.) 30 Juni 1765, luitenant-generaal genie, opperbevelhebber vesting Grave 1830, ridder 3e kl. M.W.O., commandeur Nederl. Leeuw, † Grave 17 Juni 1838, tr. Nijmegen 26 Sept. 1790 Hendriette Geertruid Wilhelmina Nolthenius, geb. Tilburg 29 April 1772, † Breda 4 Oct. 1847, dr. van Mr. Anthonie Willem Hendrik en Catharina Martina Nagelmakers.

Uit dit huweliik:

1. Adriana Elisabeth Jacoba de Man, geb. Nijmegen 4 Juli 1791, † ald. 23 Aug. 1791.

2. Anthony Willem Hendrik, volgt XIV.

3. Cornelia Catharina Margaretha de Man, geb. Nijmegen 1 Juni 1799, † Kopenhagen (Denemarken) 11 Aug.

1889, tr. 's-Gravenhage 7 Juli 1824 Jacobus Wilhelm Munthe de Morgenstjerne, geb. Kopenhagen 22 Dec. 1787, ged. Ryde 12 Jan. 1788, kamerheer van Z.M. den Koning van Denemarken, zaakgelastigde van Denemarken aan de hoven van Spanje en der Nederlanden, ridder Nederl. Leeuw, † Frederiksberg (Denemarken) Y Dec. 1859, zn. van Caspar Wilhelm en Anna Petra Catharina Fiindt.

Nolthenius de Man.

XIV. Anthony Willem Hendrik Nolthenius de Man [1]), geb. Nijmegen 18 Jan. 1793, luitenant-kolonel generale staf, ridder 4e kl. M.W.O., ridder Neder]. Leeuw, † 's-Gravenhage 18 Oct. 1842, tr. Gent (België) 10 Maart 1824 Eugenia Colette Theresia van de Walle, ged. ald. 27 Febr. 1804, † Breda 27 Maart 1890, dr. van Emanuel Philippe Pierre en Maria Theresia Bosschaerts.

Uit dit huwelijk:

1. Henrietta Maximiliana Elisabeth Theresia Nolthenius de Man, geb. Gent 30, R.-K. ged. ald. (St. Nicolaask.) 31 Maart 1825, † Arnhem 14 Juni 1895.

2. Eugenia Anna Philippina Nolthenius de Man, geb. Gent 18 April 1826, † Arnhem 16 Juli 1895, tr. Breda 15 Maart 1849 Mathijs Willem Godfried de Man (zie C XV, blz. 240).

3. Maximiliaan Jacob, volgt XV.

XV. Maximiliaan Jacob Nolthenius de Man, geb. Gent (België) 29 Dec. 1827 (R.-K. ged.), kolonel inf., † Meerssen 17 Sept. 1889, tr. Maastricht 10 Sept. 1851 Adèle Augustine Clavarèau, geb. Maastricht 29 Mei 1827, † Meerssen 23 Febr. 1889, dr. van Antoine Joseph Theodoor Auguste en Jonkvr. Helena Antoinetta Paulina van Panhuys.

---

[1]) Hij verkreeg bij K.B. d.d. 18 Nov. 1823 toestemming den naam Nolthenius bij den zijne te voegen.

Uit dit huwelijk [1]:

1. Eugenie Augustine Marie Nolthenius de Man, geb. Maastricht 5 Juli 1852. non in het Ursulinenklooster ald., † Maastricht 1 Dec. 1924.

2. Henri Emanuel Paul, volgt XVI.

3. Henriette Maximilienne Augustine Nolthenius de Man, geb. Arnhem 13 Maart 1855, non in het Ursulinenklooster te Sittard, † ald. 10 Maart 1918.

4. Dochter, doodgeb. Bergen op Zoom 13 Aug. 1856.

5. Thérèse Constance Adèle Nolthenius de Man, geb. Middelburg 4 Aug. 1857, tr. Weert 24 April 1879 Clement Chrétien Eugène Hustincx, geb. Maastricht 22 Juli 1840, lid Gedeput. Staten van Limburg, ridder Oranie-Nassau, † Maastricht 27 Oct. 1915, zn. van Reinier Willem en Maria Sophia Becker. [Maastricht].

6. Maximilien Edouard Eugène, volgt XVIbis. (zie blz. 247).

7. Pauline Sophie Marie Nolthenius de Man, geb. Arnhem 23 Sept. 1860, † Maastricht 19 April 1864.

8. Auguste Henri Nolthenius de Man, geb. Maastricht 1 Oct. 1862. hoofdpastoor te Salatiga, ridder Oranje-Nassau, † Batavia 13 Mei 1939.

9. Marie Louise Emilie Nolthenius de Man, geb. Maastricht 10 Maart 1864, † ald. 12 April 1936.

10. Adèle Josephine Florentine Nolthenius de Man, geb. Maastricht 15 Sept. 1865, tr. Maastricht 5 Sept. 1891 Antoon Maximiliaan Marie Emanuel de Man (zie C XVI, blz. 241) ['s-Gravenhage].

XVI. Henri Emanuel Paul Nolthenius de Man, geb. Middelburg 17 Aug. 1853, controleur vervoer S.S. in N.O.I., † 's-Gravenhage 5 Febr. 1913, tr. Poerworedjo (Java) 17 Dec. 1888 Eleonore Mathilde Poublon, geb. Salatiga (Java) 22 Oct. 1868, dr. van Eugène Auguste en Josephine Margaretha Büsscher. ['s-Gravenhage].

1) De kinderen uit dit huwelijk werden R.-K. gedoopt.

Uit dit huwelijk:

1. Eugenie Eleonore Adèle Nolthenius de Man, geb. Poerworedjo (Java) 25 Nov. 1889, tr. Madioen (Java) 19 Dec. 1914 Johannes Franciscus Arnoldus Egbertus Boerenbeker, geb. Pekalongan (Java) 13 Juni 1887, tuin-employé s.f. Npandjoek (Java), † Soerabaja 8 Aug. 1934. zn. van Arnoldus Petrus en Anna Christina Fenna de Bruyn. [Buitenzorg].

2. Maximiliaan Henri Eugène, volgt XVII.

3. Antoinette Augustine Nolthenius de Man, geb. Buitenzorg (Java) 15 April 1892, tr. Banjoewangi (Java) 10 Jan. 1914 Willem Frederik Louis Latour ['s-Gravenhage], geb. Stad Ommen 30 Mei 1885, gepens. majoor O.-I.L., ridder Oranje-Nassau, zn. van Pieter en Wilhelmina Frederika Louisa Keijzer. [Bandoeng (Java)].

4. Edith Nolthenius de Man, geb. Batavia 23 April 1893. † ald. 26 April 1893.

5. Henri Richard, volgt XVIIbis.

6. George Emile, volgt XVIIter.

7. Hetty Mathilde Nolthenius de Man, geb. Malang (Java) 28 Aug. 1899, tr. le Tasikmalaja (Java) 9 Nov. 1918 (door echtsch. ontb. Raad van Just. Semarang Febr. 1928) Franz Nicolaas Pöttger, geb. Batavia 15 Mei 1893, employé s.f., zn. van Nicolaas Franz en Wilhelmina Magdalena Anna Charlotta Pottkamp [Semarang]; tr. 2e Soerabaja 18 Nov. 1929 Herman Dirk van Maren, geb. Serang (Java) 20 Nov. 1895, administr. koffie-ondern. Kebon Doeren (Paree, Java), zn. van Johannes Theodorus en Cornelia Petronella Kohn. [Paree (Java)].

XVII. Maximiliaan Henri Eugene Nolthenius de Man, geb. Poerworedio 29 Nov. 1890, le luitenant inf. O.-I.L. e.o. 1919 en in burgerlijken dienst bij de Veldpolitie, gepens. 1924, commissaris Rijkspolitie te Amsterdam 1924, tr. (bij volmacht) 's-Gravenhage 30 Sept. 1913 Maria Sophia Slot, geb. ald. 14 Mei 1893, dr. van Lodewijk en Maria Sophia Zechner. [Amsterdam].

Uit dit huwelijk:

Stanley Nolthenius de Man, geb. Amsterdam 14, † ald. 17 Mei 1925.

XVIIbis. Henri Richard Nolthenius de Man, geb. Tjilatjap (Java) 30 Juli 1895, employé thee-ondern. Dinewatie (Soekaboemi, Java), tr. Nhatrang (Indo-China) 2 April 1929 (door echtsch. ontb. Marseille 17 Nov. 1937) Gabrielle Farina, geh. Tebessa (Algiers) 20 Febr. 1909. [Soekaboemi (Java)].

Uit dit huwelijk:

1. Marie Rose Gahrielle Christiane Nolthenius de Man, geb. Evian les Bains (Frankr.) 5 Juli 1930.

2. Geneviève Claudine Nolthenius de Man, geb. Nhatrang (Indo-China) 2 Juni 1931.

3. Eveline Henriette Nolthenius de Man, geb. Nhatrang (Indo-China) 15 Jan. 1933.

XVIIter. George Emile Nolthenius de Man, geb. Tjiandjoer (Java) 27 Mei 1898, agent Ned.-Ind. Handelsbank te Calcutta, † ald. 22 Aug. 1938, tr. Helena (Arkansas) 26 Jan. 1935 Josephine Pillow Shinault, geb. Little Rock-Arkansas 26 Jan. 1908, dr. van Charles Richard Shinault en Josephine Hargraves Pillow. [Helena (Arkansas, U.S.A.)].

Uit dit huwelijk:

George Emile Nolthenius de Man, geb. Helena 26 April 1939.

XVIIbis. Maximilien Edouard Eugène Nolthenius de Man, geb. Arnhem 14 Oct. 1858, † 's-Gravenhage 10 April 1917, tr. Ngandjoek (Java) 14 Nov. 1891 Paulina Frederica Christina Wolterbeek Muller, geb. Soerabaja 14 Febr. 1871, dr. van Borghart Albert Herman en Claudine van Naerssen. ['s-Gravenhage].

Uit dit huwelijk:

1. Claudine Albertine Eugenie Nolthenius de Man,

geb. Ngandjoek (Java) 27 Oct. 1892, tr. Voorburg (Z.-H.) 15 Juni 1916 Pieter van Waasdijk, geh. Banjoebiroe (Ambarawa, Java) 7 Nov. 1889, gepens. kapitein-luitenant ter zee-tit., zn. van Pieter Andries en Elisabeth von Mauntz. [Bussum].

2. Pauline Maximilienne Nolthenius de Man, geb. Ngandjoek (Java) 15 Aug. 1894, † Beekbergen 23 Maart 1934.

3. Henriette Leonie Nolthenius de Man, geh. Soerabaja 27 Jan. 1896, tr. Brummen 10 Febr. 1938 Karel Hendrik Ephraïm, geh. Rotterdam 10 April 1916, med. stud., zn. van Reyer Abraham en Maria Wilhelmina Meerkamp. [Utrecht].

4. Maximiliaan Albert Nolthenius de Man, geb. Soerabaja 20 Oct. 1897, agent N.-I. Handelsbank te Menado, tr. Bandoeng 26 April 1928 Erna Agatha Emilie Mi!ar, geb. Tegal 18 Maart 1899, dr. van Willem Wijnand en Clara Elisabeth Petronella Schliitter. [Menado].

5. Albert Theodoor, volgt XVII.

XVII. Albert Theodoor Nolthenius de Man, geb. Soerabaja 18 Nov. 1899, houtagent (vertegenwoordiger van huitenlandsche houtproducenten), tr. 'Boxtel 13 Sept. 1926 Welmoedine Petronella Welsch, geb. 's-Hertogenbosch 16 Febr. 1901, dr. van Frans Lodewijk en Gerritje ter Horst. [Wassenaar].

Uit dit huwelijk:

1. Robbert Nolthenius de Man, geb. Rijswijk (Z.-H.) 20 Dec. 1928.

2. Gerrie Nolthenius de Man, geb. Eindhoven 18 Dec. 1931.

J. P. d. M.

MAZEL.

Protestant. Soudorgues (Languedoc).

(Reeds opgenomen N.P. jg. 1917).

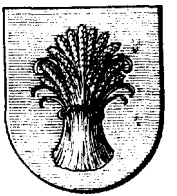

Wapen: in blauw een gouden korenschoof. Helm met blauw-gouden wrong. Helmteeken: de korenschoof. Dekkleeden: goud en blauw.

Jhr. J. A. Mazel (V, 4) en diens nakomelingen voer(d)e(n) als schildhouders: twee witte hazewindhonden, gehalsband van goud, en als devies: „Malgré tout".

Inleiding.

De bakermat van dit geslacht is te zoeken in Soudorgues, een plaatsje van slechts enkele honderden inwoners, gelegen bij en behoorende tot de parochie Lasalle in het Departement du Gard, Languedoc. In Haag's „La France Protestante", le druk, deel 7, blz. 352, wordt de familie aldus getypeerd: „Mazel, famille cévenole très nombreuse, qui a fourni, plus qu' aucune autre peut-être, son contingent au Kefuge, aux transportations, aux galères et au gibet".

Daar de registers te Soudorgues niet compleet zijn, is de plaats en de juiste datum der geboorte van den onder I vermelden Anthoine Mazel niet meer vast te stellen. Wel wordt vermeld een Jean Mazel, te Soudorgues, die 11 April 1638 ald. trouwbelofte deed aan Jeanne Rousselle,

van Caderles. Zeer waarschijnlijk zijn dezen de ouders van Anthoine.

Voor de samenstelling van dit artikel is gebruik gemaakt van de „Genealogie van het Geslacht Mazel", samengesteld door Jhr. M. Mazel (zoon van V, 4).

Stamreeks.

(Genealogie te beginnen met V).

I. Anthoine Mazel, geb. (waarsch. Soudorgues) 1643 of '44, timmerman te Soudorgues, werd, tijdens de geloofsvervolgingen, gedeporteerd naar de Fransch-Amerikaansche koloniën en sneuvelde ald. als soldaat in een gevecht tegen de Spanjaarden in of kort na 1687, tr. Soudorgues 21 Maart 1674 Cathérine Saleindre, geb. 1649 of '50, lidmaat Waalsche gem. te Amsterdam 19 Maart 1690, genaturaliseerd 11 Sept. 1709, † Amsterdam, begr. ald. 3 Febr. 1718, dr. van David en Marie Trielle.

11. David Mazel, geb. Soudorgues 2 Jan. 1675, met zijn vader gedeporteerd en in voormeld gevecht door de Spanjaarden gevangen genomen, in vrijheid gesteld tengevolge van den vrede van Rijswijk (30 Sept. 1697), later kousenwever te Amsterdam, genaturaliseerd 11 Sept. 1709, poorter van Amsterdam 23 Nov. 1712. † ald. 27 Aug. 1742, tr. Amsterdam 23 Mei 1710 Marthe la Cour, geb. ald. 8 Dec. 1686, † Aardenburg, begr. ald. 21 Nov. 1750, dr. van Etienne en Susanne le Gras.

111. Ds. Jean Mazel, geb. Amsterdam 30 Jan. 1721, Waalsch predikant te Oostburg en Vlissingen, medeoprichter Zeeuwsch Genootschap, † Vlissingen 13 Dec. 1783, tr. le 's-Gravenhage 28 Oct. 1750 Marianne le Sueur, geb. Thorney (Cambridgeshire) 1 Dec. 1723, † Vlissingen 3 Nov. 1753, dr. van Ds. Louis Charles en Marianne Demonceaux; tr. 2e (waarsch. Vlissingen) [1] 15 Jan. 1756 Marie Huisken, geb. 's-Gravenhage 31 Mei

[1] De registers van den burgerlijken stand van Vlissingen zijn, tijdens het bombardement der stad in 1809,

1718, † Vlissingen 1 Dec. 1778, dr. van Adolphe Jean en Susanne Marie Briel.

Uit het tweede huwelijk:

IV. Ds. Louis Corneille Mazel, geb. Vlissingen 16 Nov. 1758, Waalsch predikant te Tholen, secretaris Politie, Justitie en Weeskamer ald., eerste commies notularis en plaatsverv. algem. secretaris Uitv. Bewind der Bataafsche Republiek te 's-Gravenhage, chef de bureau Koninkl. Secretarie van Holland en chef Centraal bureau Generale Intendance der Financiën van het Keizerrijk te Amsterdam, eerste-commies Dept. van Financiën, † 's-Gravenhage 28 Dec. 1816, tr. Amsterdam 21 Sept. 1788 Elisabeth Johanna Tabois, geb. ald. 10 Aug. 1761, † Amsterdam 22 Nov. 1846, dr. van Zacharie en Elisabeth de Leeuw.

V. Jean Zacharie Mazel, geb. Tholen 27 Juli 1792, 1 e luitenant genie, secretaris-generaal Dept. van Buitenl. Zaken, raad van Legatie, directeur Koninklijk Kabinet van Schilderijen (Mauritshuis), commandeur Nederl. Leeuw, grootkruis Eikenkroon, † 's-Gravenhage 10 Oct. 1884, tr. ald. 28 Juni 1820 Maria Frederica Steyn Parvé, geb. 's-Gravenhage 4 Jan. 1795, † ald. 26 April 1884, dr. van Mr. Daniël Jan en Ida Jacoba Brouwer.

Uit dit huwelijk:

1. Johannes Lodewijk Cornelis Mazel, geb. 's-Gravenhage 17 Aug. 1821, luitenant ter zee 2e kl., † Willemstad (Curaçao) 3 Juli 1850.

2. Daniël Jan, volgt VI.

3. Lodewijk Hendrik Jan Jacob, volgt VIbis. (zie blz. 253).

4. Jhr. Jan Adriaan Mazel, geb. 's-Gravenhage 19 April 1826, buitengewoon gezant en gevolmachtigd minister, laatstelijk te Weenen, deken Corps diplomatique ald., ridder Nederl. Leeuw, grootkruis Eikenkroon, verheven in den Nederl. Adel bij K.B. d.d. 24 Febr. 1894,

tengevolge van den brand van het stadhuis verloren gegaan.

No. 48, † Dresden 18 Febr. 1906, tr. New York 31 Dec. 1868 Julia May McRa(e), geb. Midway-Estate (Zuid-Carolina, USA.) 6 Maart 1841, † 's-Gravenhage 2 Febr. 1922, dr. van Powell en Julia Matilda May.

Hieruit de adellijke tak (zie Nederl. Adelsb. 1915 en 1938).

5. Elisabeth Jacoba Mazel, geb. 's-Gravenhage 5 Dec. 1829, † Buitenzorg (Java) 9 Dec. 1901, tr. 's-Gravenhage 20 Aug. 1856 Mr. August Nicolaas Marinus Pit, geb. Zoeterwoude, h. Oud-Meerburg, 10 Juli 1822, † 's-Gravenhage 5 Aug. 1880. zn. van Arnoldus Adrianus en Johanna Adriana van Beeftingh.

6. Adrianus Marius, volgt Vlter. (zie blz. 255).

VI. Daniël Jan Mazel, later Hagens, geb. Brussel 21 Maart 1823, surnumerair Dir. belastingen te Haarlem, vertrok naar Australië, waar hij den naam Hagens aannam, manager en boekhouder te Melbourne, † ald. 7 Sept. 1901, tr. Melbourne 6 Maart 1858 Eliza Purdon, geb. Cork (Ierland) 8 Juli 1830, † Melbourne 21 Sept. 1917, dr. van James en Mary Hill en wed. van John Good.

Uit dit huwelijk:

1. Elisabeth Hagens, geb. Melbourne 5 Mei 1859, † ald. 20 Maart 1936.

2. Maria Frederica Hagens, geb. Melbourne 5 Juli 1861, oud-hoofdonderwijzeres. [Melbourne].

3. Georgine Hagens, geb. Melbourne 1 Juli 1863, oud-onderwijzeres, tr. Melbourne 27 April 1886 Thornton Richard Wilde, geb. Amherst (Victoria) 29 Juli 1857, boekhouder, zn. van John Robert en Eliza Thornton. [Melbourne].

4. John Zacharias James Hagens, geb. Melbourne 1 Sept. 1865, tr. Sarah Cameron, † Broken Hill (Nieuw Zuid-Wales) Sept. 1930. [Broken Hill].

Nadere gegevens omtrent dit kinderloos echtpaar werden niet verkregen.

5. Louise Hagens, geb. Melbourne 21 Dec. 1869, oud-onderwijzeres. [Melbourne].

VIbis. Lodewijk Hendrik Jan Jacob Mazel, geb. Brussel 7 Nov. 1824, civ. ing., hoofdingenieur le kl. Rijkswaterstaat, mede-oprichter Koninkl. Instituut van Ingenieurs, ridder Nederl. Leeuw, ridder Eikenkroon, † 's-Gravenhage 6 April 1897, tr. Leeuwarden 14 Juni 1854 Eva Justina Margaretha Jacoba Dorhout, geb. ald. 17 Jan. 1834, † 's-Gravenhage 21 Juli 1915, dr. van Mr. Lambertus en Eva Justina Wierdsma.

Uit dit huwelijk:

1. Maria Johanna Mazel, geb. Leeuwarden 10 April 1855. ['s-Gravenhage].

2. Eva Justina Mazel, geb. Leeuwarden 30 Oct. 1856, † ald. 11 Juli 1857.

3. Jan Zacharias, volgt VII.

4. Elisabeth Catharine Mazel, geb. Breda 19 Oct. 1860, † 's-Gravenhage 26 Juni 1876.

5. Jan Adriaan Mazel, geb. Breda 24 Nov. 1862, cand. notaris, directeur Verzekering Mij. „Mercurius", bijkantoor 's-Gravenhage, secretaris Ned. Vredebond, † 's-Gravenhage 11 'Dec. 1911.

6. Louis, volgt VIIbis.

VII. Mr. Jan Zacharias Mazel, geb. Leeuwarden 15 Dec. 1857, advocaat-generaal Gerechtshof te 's-Gravenhage, † ald. 30 Sept. 1922, tr. 's-Gravenhage 17 Dec. 1897 Margaretha Cornelia Vlierboom, geb. Rotterdam 13 Jan. 1868, dr. van Hendrik en Gerritje Nabbe. ['s-Gravenhage].

Uit dit huwelijk:

1. Margaretha Cornelia Mazel, geb. Rotterdam 18 Sept. 1898, tr. 's-Gravenhage 30 Aug. 1924 Rudolf de Bruyn Ouboter, geb. Hulst 7 Juli 1894, kunstschilder, zn. van Rudolf en Cornelia Gerardina Jäger. ['s-Gravenhagel.

2. Jan Zacharias Mazel, geb. Rotterdam 5 Aug. 1901. [Bandoeng] .

VIIbis. Louis Mazel, geb. 's-Gravenhage 31 Maart 1868, burgemeester van Kethel en Spaland, daarna van Elburg, directeur Verzekering Mij. „Mercurius", bijkantoor 's-Gravenhage, † ald. 28 Dec. 1924, tr. 's-Gravenhage 11 Febr. 1896 Agatha Charlotta Wilhelmina {Doorman, geb. Middelburg 8 Oct. 1869, dr. van Pieter Lodewijk Gerard en Claudine Albertine Deketh. ['s-Gravenhage].

Uit dit, huwelijk:

1. Lodewijk Hendrik Jan Jacob, volgt VIII.
2. Pieter Lodewijk Gerard, volgt VIIIbis.
3. Jan Adriaan, volgt VIIIter.
4. Eva Justina Margaretha Jacoba Mazel, geb. 's-Gravenhage 9 Aug. 1903, tr. ald. 4 Sept. 1928 Ir. Johannes Peter Smits, geb. Diepenveen 27 Febr. 1898, bouwk. ing., ingenieur Artillerie-Inrichtingen, zn. van Matheus Adrianus en Mechtelina Hasselo. [Wormerveer].
5. Claudine Albertine Mazel, geb. 's-Gravenhage 24 Nov. 1905, arts, tr. ald. 15 Dec. 1934 Prof. Dr. Arnold Siegenbeek van Heukelom, geb. Leiden 1 Sept. 1894, med. doctor en arts, hoogleeraar 'Geneeskundige Hoogeschool te Batavia, zn. van Prof. Dr. Daniël Elisa en Christina Adriana Lamme. [Batavia] .
6. 'Mr. Willem Hendrik Agathe Mazel, geb. Elburg 10 Aug. 1908, advocaat en procureur, employé rechtsk. afd. Bataafsche Petroleum Mij. ['s-Gravenhage].

VIII. Mr. Lodewijk Hendrik Jan Jacob Mazel, geb. Kethel (gem. Kethel en Spaland) 31 Oct. 1897, oud-directeur Verzekering Mij. „Mercurius", bijkantoor 's-Gravenhage! directeur Overijselsche hypotheekbank te Deventer, adj. secretaris-generaal en penningmeester Haagsche Academie van Internationaal Recht, res. kapitein art., ridder Oranje-Nassau, tr. le .'s-Gravenhage 19

Oct. 1926 (door echtsch. ontb. Arr. Rb. ald. 30 Aug. 1935) Hilda Bauduin, geb. Den Helder 19 Mei 1898, dr. van Fritz en Marie Albertine Hoogeveen en gesch. echtgen. van Anthony Willem de Josselin de Jong ['s-Gravenhage]; tr. 2e Hendon (Middlesex) 8 Maart 1936 Catherina van Haersma Buma, geb. 's-Gravenhage 28 Maart 1907, dr. van Bernhardus en Anna Maria Eduarda van Benthem van den Bergh en gesch. echtgen. van Mr. Willem Paul Godefridus Polvliet. [Gorssel, h. Krakesteyn] ,

Uit het tweede huwelijk:

Louis Corneille Mazel, geb. Deventer 1 Mei 1937.

VIIIbis. Pieter Lodewijk Gerard Mazel [1]), geb. 's-Gravenhage 11 Jan. 1899, employé 's Lands Hars- en terpentijnbedrijf in N.-I., tr. Medan 21 Dec. 1937 Aglaë Maria Krammer von Marchau, geb. Weenen 25 Nov. 1909, dr. van Gustav en Sophie Freiin von Habrda. [Batavia].

Uit dit huwelijk:

Marie Agathe Sophie Mazel, geb. Takengon (Atjeh) 30 Sept. 1938.

VIIIter. Jan Adriaan Mazel, geb. Kethel 6 April 1900, arts, geneesheer te 's-Gravenhage, tr. Weenen 22 Febr. 1936 Andrea Clara Carola Helene heller? geb. ald. 5 Sept. 1909, dr. van Wolfgang Friedrich Vinzenz Josef en Carola Eugenie Julie von Görtz. ['s-Gravenhage].

Uit dit huwelijk:

1. Andrea Renate Mazel, geb. 's-Gravenhage 26 Jan. 1937.

2. Jan Adriaan Mazel, geb. 's-Gravenhage 26 Jan. 1939.

VIIter. Adrianus Marius Mazel, geb. 's-Gravenhage 18 Sept. 1833, generaal-majoor art., ridder Nederl. Leeuw,

[1]) Hij en zijn gezin behooren tot de Roomsch-Katholieke Kerk.

† 's-Gravenhage 16 Jan. 1895, tr. ald. 9 Oct. 1861 Elisabeth Henriette de Kempenaer, geb. 's-Gravenhage 29 Jan. 1841, † Arnhem 4 April 1921, dr. van Mr. Gerrit Nicolaas en Jacoba Catharina Maria van de Kasteele.

Uit dit huwelijk:

1. Jan Marius Mazel, geb. Leiden 10 Juli 1862, gepens. kolonel inf., oud-directeur Hoofdcursus te Kampen, ridder Oranje-Nassau, tr. Breda 18 Juni 1889 Maria Wilhelmina Petronella Gérard van Sijsen, geb. Arnhem 12 Jan. 1863, † 's-Gravenhage 21 Mei 1935, dr. van Johan Wilhelm Lodewijk en Petronella Voûte. ['s-Gravenhage].

2. Jacoba Gerardina Mazel, geb. Leiden 2 Oct. 1863, † 's-Gravenhage 21 Dec. 1926, tr. ald. 9 Nov. 1889 Charles Ewings, geb. Antwerpen 7 Aug. 1860, uitgever te 's-Gravenhage, later makelaar en kassier te Brussel, † ald. 15 Nov. 1925, zn. van Robert en Elisabeth Dankaerts.

3. Lodewijk Daniël, volgt VII.

VII. Lodewijk Daniël Mazel, geb. Amersfoort 21 Maart 1866, e.o. le luitenant art., † Wiesbaden 25 April 1927, tr. Gorinchem 18 Sept. 1890 Johanna Maria van Andel, geb. ald. 3 Nov. 1863, dr. van Cornelis en Paulina Jeanette Smit. [Deventer].

Uit dit huwelijk:

1. Adrianus Marius Cornelis, volgt VIII.

2. Jannigje Paulina Cornelia Marianne Mazel, geb. Gorinchem 17 Sept. 1892, ['s-Gravenhage], tr. le Gorinchem 6 Juni 1912 (door echtsch. ontb. Arr. Rb. 's-Gravenhage 3 Mei 1927) Pieter Christiaan van Aken, geb. Lochem 11 Jan. 1886, majoor art., ridder Oranje-Nassau, zn. van Willem Adriaan en Anna Hermina Gerardina Onnen; hij hertr. Bergen op Zoom 7 Jan. 1936 Geertruida Ypina Aberson ['s-Gravenhage]; tr. 2e 's-Gravenhage 23 Mei 1929 (door echtsch. ontb. Arr. Rb. ald. 23 Maart 1936) Henry (zich noemende Berghuis) Krak, geb.

Amsterdam 23 Maart 1893, werktuigk. ing., zn. van Henri en Christina Veefkind. [‘s-Gravenhage],

VIII. Adrianus Marius Cornelis Mazel, geb. Gorinchem 19 Aug. 1891, ritmeester cav., tr. ‘s-Gravenhage 6 Nov. 1915 Jenny Christiena Dommers, geb. Breda 31 Aug. 1893, dr. van Johan Herman Hendrik en Emilie Leonie Ernestiene Weychardt. [Deventer].

Uit dit huwelijk :

1. Hermine Mazel, geb. Breda 17 Aug. 1916. [Amsterdam].

2. Johanna Mazel, geb. ‘s-Gravenhage 29 Mei 1919. [Amsterdam].

S. M. v. H. B.

VAN OLDENBORGH.

Protestant. — Breda.

Wapen: In zilver een zwart anker, in het schildhoofd vergezeld rechts van een roode ster, links van een rood achtpalig rad.

Stamreeks.

Genealogie te beginnen met III.

1. Cornelis van Oldenborgh, tr. Breda 19 Nov. 1724 Antnonia Maes.

II. Johannes van Oldenborgh, ged. Breda 29 Oct. 1725, † Willemstad 11 Sept. 1801, tr. Breda (Gr. k.) 29 Dec. 1748 Jannigje (Johanna) Ko(o)yman(s) (Koomans), ged. Strijen (Z.-H.) 6 Mei 1723, † Willemstad 25, begr. ald. 31 Maart 1797, dr. van Arien Gerrits en Fijgje Willems Verdoes.

III. Pieter van Oldenborgh,. ged. Breda 16 April 1750, secretaris, stokhouder en pennmgmeester van Willemstad, notaris ald. 1801, † Willemstad 14 Juni 1812, tr. ald. 8 Juni 1773 Wilhelmina Cornelia Paling, geb. Willemstad 8 Juni 1755, † ald. 20 Nov. 1796, dr. van Dirk en Helena Cruyslander.

Uit dit huwelijk:

1. Dirk van Oldenborgh, geb. Willemstad 11 Mei 1774, † ald. 7 Jan. 1777.

2. Johannes, volgt IV.

3. Helena Cornelia van Oldenborgh, geb. Willemstad 5 Jan. 1778, † Dordrecht 11 Nov. 1848, tr. Willemstad 8 Oct. 1800 Gerardus Telders, geb. Dordrecht 7 Juli 1773, notaris ald., † Dordrecht 10 April 1837, zn. van Johannes en Johanna Pelt.

4. Wilhelmina Johanna van Oldenborgh, geb. Willemstad 13 Jan, 1781, † ald. 5 Juli 1790.

5. Johanna Wilhelmina van Oldenborgh, geb. Willemstad 2 April 1783, † Leiden 26 Aug. 1865, tr. Willemstad 7 Maart 1808 Jacob Arnout Besier, geb. Deventer 16 Nov. 1785, kolonel mariniers, ridder Nederl. Leeuw, commandeur Eikenkroon, † Doesburg 2 Jan. 1858, zn. van Mr. Augustinus Gerhard en Hester Wilhelmina Clignett.

6. Commerina Johanna **van Oldenborgh, geb. Willem**stad 20 Maart 1785, † Delft 13 Nov. 1866, tr. Willemstad 11 Mei 1807 Adolph Wilhelm Vijgh, geb. 'Dordrecht 16 Oct. 1778, 2e luit-kwartiermeester inf., † Arnhem 30 Maart 1824, zn. van Johannes en Johanna Dam.

7. Geertruida Petronella van Oldenborgh, geb. Willemstad 20 Aug. 1786, † 1 1April 1826, tr. Willemstad 14 Juli 1804 Berend Hazelhoff Roelfzema, geb. Groningen 20 Sept. 1775, kapitein-ingenieur, waarsch. gesneuveld aan de Berezina Nov. 1812, zn. van Harm Roelfsema en Aaltien Niemeijer.

8. Theodora van Oldenborgh, geb. Willemstad 23 Nov. 1787, † Nijmegen 9 Aug. 1847, tr. Willemstad 11 Juni 1811 Gerard du Ry, geb. Gouda 17 Sept. 1749, luit.-generaal, ridder 3e kl. M.W.O., † Voorburg (Z.-H.) 10 Oct. 1819, zn. van Abraham du Ry de Champdorf en Jacomina de la **Rue** en wedr. le van Agatha Hoynck van Papendrecht; 2e van Johanna Petronella van Kessel; 3e van Johanna Christina Ampt.

9. Dirk Willem van Oldenborgh, geb. Willemstad 4 Dec. 1788, † ald. 10 Maart 1798.

10. Pieter Cornelis van Oldenborgh, geb. Willemstad 22 Aug. 1790, † ald. 29 Sept. 1810.

11. Wilhelmina Cornelia van Oldenborgh, geb. Willemstad 17 Nov. 1791, † Dordrecht 8 Juli 1847, tr. Willemstad 3 Nov. 1813 Dr. Martinus van den Brandeler, geb. Dordrecht 13 Dec. 1790, med. doctor, geneesheer en lid Gemeenteraad ald., † Dordrecht 18 Oct. 1869, zn. van Mr. Johan en Alida Petronella van Nievelt.

12. Louter Cornelis van Oldenborgh, geb. Willemstad 10 Jan. 1793, vrijwilliger in het Keizerlijk Fransche leger 1811.

13. Abraham Anthonie van Oldenborgh, geb. Willemstad 3, † ald. 10 Maart 1794.

IV. Johannes van Oldenborgh, geb. Willemstad 30 Maart 1776, burgemeester en wijnkooper ald., daarna wijnkooper te Dordrecht, † ald. 22 Febr. 1833, tr. le Willemstad 16 Febr. 1799 Jenneke van Mourik, geb. ald. 21 Jan. 1779, † Willemstad 29 Dec. 1802, dr. van Pieter Jacobsz. en Cornelia van Dongen; tr. 2e Dordrecht 4 Dec. 1803 Johanna Maria Vijgh, geb. ald. 9 Sept. 1783, † Dordrecht 12 April 1856, dr. van Johannes en Johanna Dam.

Uit het eerste huwelijk:

1. Pieter Wilhelmus Cornelis van Oldenborgh, geb. Willemstad Juli 1800, † begr. ald. 1 Aug. 1800.

2. Pieter Wilhelmus Cornelis van Oldenborgh, geb. Willemstad 14 Sept. 1801, gepens. le luit. inf. N.O.-I.L., † Zutphen, h. Makkink, 24 Sept. 1835.

3. Kind, geb. Willemstad Dec., begr. ald. 27 Dec. 1802.

Uit het tweede huwelijk:

4. Wilhelmina Cornelia van Oldenborgh, geb. Willemstad 30 Juli 1804, † 's-Gravenhage 20 Mei 1865, tr. Dordrecht 13 Juli 1832 Taeke Asselinius Kuijper (Kuipers), geb. Harlingen 16 Juli, ged. ald. 5 Aug. 1800, kapitein art., † Vlissingen 31 Oct. 1844, zn. van Hendrik Asselinius en Machteltje Taekes Stephanij.

5. Johanna Adolphina van Oldenborgh, geb. Willemstad 13 Dec. 1805, † Amsterdam 9 Sept. 1885, tr. Willemstad 21 Mei 1834 Hilmar Johannes Backer, geb. Dordrecht 17 Sept. 1804, steendrukker ald., † Dordrecht 1 Mei 1845, zn. van Hilmar Johannes en Maria Dam.

6. Johannes, volgt V.

7. Gerhardus Leonardus Cornelis van Oldenborgh, geb. Willemstad 29 Maart 1809, † ald. 11 Dec. 1809.

8. Gerardus Leonardus Cornelis van Oldenborgh, geb. Willemstad 16 Mei 1810, kapitein inf. N.O.-I. L., ridder 4e kl. M.W.O., † Bergen op Zoom 7 Jan. 1889, tr. Semarang 6 Maart 1851 Catharina Gertrudis Elisabeth van Bloemen Waanders, geb. Antwerpen 13 Mei 1827, † Bergen op Zoom 19 Mei 1894, dr. van Henricus Ludovicus en Elisabeth Antonetta Reijntjes.

9. Lourina Wilhelmina Maria van Oldenborgh, geb. Willemstad 4 Febr. 1812, † Dordrecht 9 Maart 1886.

10. Louter Cornelis, volgt Vbis. (zie blz. 263).

ll. Adolph Willem van Oldenborgh, geb. Willemstad 24 Febr. 1816, sergeant inf. N.-I.L., † Batavia 22 Maart 1848.

12. Johanna Maria van Oldenborgh, geb. Willemstad 8 Jan. 1818, † 's-Gravenhage 13 Juni 1887, tr. Dordrecht 3 Juni 1846 Dirk Wilhelmus Hordijk, geb. ald. 21 Mei 1814, procureur Arrond.-Rechtbank te Dordrecht, † ald. 20 Sept. 1880, zn. van Jacob en Agatha van Meeteren.

13. Willem Dirk, volgt Vter. (zie blz. 268).

V. Johannes van Oldenborgh, geb. Willemstad 8 Juni 1807, wijnkooper te Dordrecht, † Utrecht 1 Aug. 1881, tr. le Delft 21 Juli 1837 Hendrika Adriana Goudriaan, geb. Alkmaar 6 Maart 1805, † Dordrecht 3 Sept. 1838, dr. van Adrianus Franciscus en Guurtje Omhein; tr. 2e Werkendam 8 Aug. 1844 Elisabeth Arnoldina Geertruida Ort, geb. Grave 24 Maart 1820, † Utrecht 6 Febr. 1889, dr. van Johan en Anna Geertruida Göbel,

Uit het eerste huwelijk:

1. Johanna Maria Hendrika Adriana van Oldenborgh, geb. Dordrecht 18 Aug. 1838, † ald. 13 Oct. 1838.

Uit het tweede huwelijk:

2. Johanna Maria van Oldenborgh, geb. Dordrecht 24 Dec. 1845, † ald. 25 Maart 1888, tr. Dordrecht 2 Aug. 1865 Herman Otto Willem de Kat van Barendrecht, geb. ald. 30 Oct. 1840, bankier, lid fa. Otto de Kat en Zoonen te Dordrecht, † ald. 11 Mei 1906, zn. van Otto Boudewijn de Kat en Johanna Huberta 't Hooft.

3. Johannes van Oldenborgh, geb. Dordrecht 4, † ald. 18 Febr. 1848.

4. Johannes van Oldenborgh, geb. Dordrecht 15 Febr. 1849, † ald. 1 Febr. 1851.

5. Johannes van Oldenborgh, geb. Dordrecht 21 Febr. 1851, wijnkooper te Rotterdam, † Baarn 13 Jan. 1929, tr. Oud-Beijerland 1 Aug. 1878 Cornelia van Weel, geb. ald. 30 Maart 1858, † Baarn 16 Mei 1932, dr. van Mr. Anthony en Diederika Helena Petronella Schutter.

6. Gerhardus Leonardus Cornelis van Oldenborgh, geb. Dordrecht 7 Juni 1853, koopman in tabak te Amsterdam, † ald. 12 Jan. 1884.

7. Willem Frederik, volgt Vl.

8. Louter Cornelis van Oldenborgh, geb. Dordrecht 15 Febr. 1858, wijnhandelaar te Rotterdam, † Rijswijk (Z.-H.) 6 Jan. 1939, tr. Rotterdam 17 Febr. 1921 Catharina Willemina Elizabeth van Gerwen, geb. ald. 23 Sept. 1877, dr. van Andries en Anna Margaretha Bär. [Utrecht].

9. Elisabeth Arnoldina Geertruida van Oldenborgh, geb. Dordrecht 16 Sept. 1861, † Breda 22 Mei 1919, tr. le Dordrecht 26 April 1883 Adriaan François Swaan, geb. Breda 5 Juli 1848, kapitein genie, † Hellevoetsluis 20 April 1895, zn. van Willem Leendert en Johanna Goudriaan; tr. 2e Bergen op Zoom 9 Sept. 1897 Johannes Stephanus Bax, geb. Breda 15 Aug. 1863, le luit. genie,

† Utrecht 12 Nov. 1899, zn. van Johannes Stephanus en Cornelia Stoutjesdijk.

10. Anna Henriette Wilhelmina van Oldenborgh, geb. Dordrecht 29 Juni 1865, tr. ald. 2 Mei 1888 Jan Pieter Koolemans Beijnen, geb. 's-Gravenhage 13 Jan. 1854, kolonel genie, gepens. met rang van generaal-majoor, officier Oranje-Nassau, † 's-Gravenhage 6 Oct. 1930, zn. van Gysbertus Johannes Willem en Neeltje Johanna van der Stok. ['s-Gravenhage],

Vl. Willem Fredrik van Oldenborgh, geb. Dordrecht 14 Sept. 1855, commies Posterijen, daarna directeur N.V. tot expl. van koffiehuizen, † Soest 18 Jan. 1927, tr. Alkmaar 26 Juni 1884 Johanna Andrea Thomsen, geb. Westervoort 2 Jan. 1859, † Soestdijk 6 Mei 1933, dr. van Johannes Andreas en Immine Marie Jansen.

VII. Johannes van Oldenborgh, geb. Alkmaar 27 April 1885, directeur Expl. Mij. Nederland te Amsterdam, tr. Baarn 26 Juni 1917 Johanna Jacoba van Rossem, geb. Haarlem 19 Dec. 1889, dr. van Jan Paul Frederik en Wilhelmina Frederika Siepman van den Berg. [Soestdijk (gem. Baarn)].

Uit dit huwelijk:

Willem Frederik van Oldenborgh, geb. Utrecht 19 Oct. 1919.

Vbis. Louter Cornelis van Oldenborgh, geb. Willemstad 22 Juni 1814, wijnkooper te Dordrecht, † ald. 20 Sept. 1873, tr. Dordrecht 2 Juni 1841 Anthonetta Hordijk, geb. ald. 21 Jan. 1811, † Dordrecht 2 Jan. 1884, dr. van Jacob en Agatha van Meeteren.

Uit dit huwelijk:

1. Johannes, volgt Vl.

2. Agatha Jacoba van Oldenborgh, geb. Dordrecht 24 Nov. 1843, † 's-Gravenhage 30 Sept. 1907, tr. Dordrecht 8 Juli 1869 Willem Bernard Westhoff, geb. Dussen 14

Juni 1839, generaal-majoor art., † Rijswijk (Z.-H.) 23 Mei 1924, zn. van Johannes en Adriana Breurman.

3. Johanna Maria van Oldenborgh, geb. Dordrecht 27 Dec. 1845, † 's-Gravenhage 20 Jan. 1922.

4. Anthonetta van Oldenborgh, geb. Dordrecht 24 Mei 1848, † ald. 12 Aug. 1885, tr. Dordrecht 29 Mei 1872 Dirk van Tienen Jansse, geb. ald. 8 Maart 1847, griffier Arrond.-Rechtbank te Dordrecht, † ald. 31 Dec. 1901, zn. van Dirk en Cornelia Frederika Kuipers.

5. Wilhelmina Cornelia van Oldenborgh, geb. Dordrecht 2 Nov. 1850, † ald. 7 Maart 1880, tr. Dordrecht 25 April 1877 Maurits Johan Baron van Boetzelaer, geb. Brussel 18 Juni 1849, kapitein art., † Leiden 9 Febr. 1900. zn. van Baron Jan Willem Lodewijk en Johanna Meyneke; hij hertr. Dordrecht 20 Febr. 1884 Anne Antoinette Roodenburg.

6. Ida Wilhelmina van Oldenborgh, geb. Dordrecht 21 Nov. 1854, † ald. 30 Juni 1877.

Vl. Johannes van Oldenborgh, geb. Dordrecht 7 Maart 1842, wijnkooper, lid fa. van Oldenborgh en Zoonen, ald., consul van België, † Dordrecht 20 Maart 1911, tr. ald. 13 Sept. 1866 Anna Cornelia van Wageningen, geb. Dordrecht 20 Nov. 1844, † ald. 8 Aug. 1929, dr. van Florent en Clasina Anthonetta Wilhelmina Vriesendorp.

Uit dit huwelijk:

1. Louter Cornelis, volgt VII.

2. Florus Johannes, volgt VIIbis.

3. Johannes Florus, tweeling met voorg., volgt VIIter.

4. Cornelis, volgt VIIquater. (zie blz. 268).

5. Anthonetta van Oldenborgh, geb. Dordrecht 19 Sept. 1873, tr. Dordrecht 16 Aug. 1899 Samuel Crena de Iongh, geb. ald. 14 Febr. 1873, oud-commissionnair in granen en assuradeur, lid fa. W. M. J. Roodenburg te Dordrecht, zn. van Daniel en Cornelia Elisabeth van den Bergh. [Brussel].

6. Ida Willemina van Oldenborgh, geb. Dordrecht 24 Maart 18'79, tr. ald. 22 Juni 1904 Daniël van der Sande, geb. Dordrecht 13 Juli 1864, import-boekhandelaar te Amsterdam, zn. van Gerrardus en Cornelia Hartevelt. [Bloemendaal].

7. Anna Cornelia van Oldenborgh, geb. Dordrecht 21 Mei 1881, tr. ald. 12 April 1905 (door echtsch. ontb. Arr. Rb. Amsterdam 1 Aug. 1914) Cornelis Petrus de Kat, [Loenen a.d. Vecht], geb. Dordrecht 25 Juli 1875, oud-bloemkweeker te Maartensdijk, zn. van Herman Pieter de Kat van Hardinxveld en Aletta Elisabeth Rens; hij hertr. Henriette Betty Marie Klepper. ['s-Gravenhage].

8. Johanna Maria van Oldenborgh geb. Dordrecht 25 Aug. 1884. [Rome].

VII. Louter Cornelis van Oldenborgh, geb. Dordrecht 30 Aug. 1867, wijnhandelaar, lid Gemeenteraad ald., consul van België, † Dordrecht 16 Sept. 1928, tr. le Arnhem 21 Juli 1892 Nicoline Lena Antonia Vriesendorp, geb. Dordrecht 7 Nov. 1869, † ald. 23 April 1921, dr. van Nicolaas Leendert Anthonie en Adriana Wilhelmina Déking Dura; tr. 2e Vorden 15 Mei 1924 Cornelia Elisabeth van den Wall Bake, geb. Arnhem 4 Oct. 1888, dr. van Alexander Maurits Augustus en Helena Piëra Krayenhoff van de Leur; zij hertr. Dordrecht 14 Jan. 1931 Jhr. Gustaaf Willem Hendrik Mollerus. [De Steeg, (gem. Rheden)].

Uit het eerste huwelijk:

Adriana Wilhelmina van Oldenborgh, geb. Dordrecht 22 Juli 1905, tr. ald. 5 Nov. 1930 Gualtherus Iacob Dozy, geb. Zwijndrecht 16 Febr. 1903, directeur Wester Discontobank te 's-Gravenhage, zn. van François en Maria Johanna Françoise Mulders. [Scheveningen].

VIIbis. Florus Johannes van Oldenborgh, geb. Dordrecht 12 Nov. 1869, commissionnair in effecten, lid fa. Oldenborgh te Amsterdam, tr. 's-Gravenhage 4 Juli 1899 Jenny Alberta Gerarda van der Mandele, geb. Scheve-

ningen 20 Aug. 1874, dr. van Dr. Jacobus en Maria van Zelm. [Amsterdam].

Uit dit huwelijk:

1. Robert, volgt VIII.

2. Florus Johannes, volgt VIIIbis.

3. Jacques van Gldenborgh, geb. Amsterdam 22 Dec. 1909, koopman ald., tr. Amsterdam 5 Jan. 1935 Petra Georgine de Haan, geb. ald. 11 Sept. 1912, dr. van Pieter Jan Willem en Johanna Maria Geertruida Roskott. [Amsterdam].

VIII. Robert van Oldenborgh, geb. Amsterdam Q Febr. 1902, commissionnair in effecten, lid fa. van Oldenborgh en Co., ald., tr. Oost en West Souburg 7 Dec. 1926 Alida Maria Job, geb. Amsterdam 17 Febr. 1906, dr. van Idus Alexander Gerrit en Wilhelmina Maria Cornelia ter Kuile. [Amsterdam].

Uit dit huwelijk:

1. Else Maria van Gldenborgh, geb. Soerabaja 19 Aug. 1928.

2. Jenny Maryke van Gldenborgh, geb. Amsterdam 7 Juni 1931.

VIIIbis. Florus Johannes van Gldenborgh, geb. Amsterdam 4 Juli 1905, vertegenwoordiger van Twentsche Overzee Handelmij. te Dar es Salaam, tr. Amsterdam 30 Oct. 1933 Cornelia Elisabeth Christina van Stolk, geb. Klundert 15 Oct. 1905, dr. van Pieter en Cornelia Christina Oudegeest. [Dar es Salaam (O.-Afrika)].

Uit dit huwelijk:

Boudewijn van Oldenborgh, geb. Dar es Salaam (O.-Afrika) 26 Oct. 1934.

VIIter. Johannes Florus van Gldenborgh, geb. Dordrecht 12 Nov. 1869, wijnkooper ald., † Dordrecht 22 Febr. 1930, tr. ald. 5 Juli 1900 Aletta Cornelia Wilhelmina Engelhard, geb. Amsterdam 2 Mei 1879, dr. van

Hermanus Marius en Albertina Phoebe Hitzera van der Sande; zij hertr. Utrecht 21 Juli 1931 Ir. Filippus Jan Kleyn. [De Bilt].

Uit dit huwelijk:

1. Louter Cornelis, volgt VIII.

2. Hermanus Marius, volgt VIIIbis.

3. Johannes Florus van Oldenborgh, geb. Dordrecht 1 Jan. 1910, vertegenwoordiger K.L.M. te Weenen en Boedapest. [Weenen].

4. Albertina Phoebe Hitzera van Oldenborgh, geb. Dordrecht 13 April 1915. [De Bilt].

VIII. Louter Cornelis van Oldenborgh geb. Dordrecht 9 Aug. 1901, administrateur Alg. Volkscredietbank te Poerworedjo (Java), tr. Heemstede 12 Oct. 1929 Johanna Theodora Colenbrander, geb. ald. 27 Aug. 1902, dr. van Dr. Mattheus en Catharina Helena Pigeaud. [Poerworedjo (Java)].

Uit dit huwelijk:

1. Catharina Helena van Oldenborgh, geb. Singaradja (Bali) 8 Nov. 1931.

2. Aletta Cornelia Wilhelmina van Oldenborgh, tweelinge met voorgaande.

3. Jacoba Antonia van Oldenborgh, geb. Singaradja (Bali) 8 Febr. 1933.

4. Albertine Phoebe Hitzera van Oldenborgh, geb. Poerworedjo 28 April 1937.

5. Johannes Florus van Oldenborgh, geb. Poerworedjo 2 Juni 1938.

VIIIbis. Hermanus Marius van Oldenborgh, geb. Dordrecht 20 Aug. 1903, vertegenwoordiger Holland-Afrikalijn te Beira (Port. O.-Afr.), tr. Hamburg 23 Juli 1928 Hildegard Helene Emmy Hans Sybilla Reuter, geb. ald.

30 Sept. 1908, dr. van Karl Otto en Frida Kirchner. [Beira (Port. O.-Afrika)].

Uit dit huwelijk:

1. Johannes Florus van Oldenborgh, geb. Kaapstad 5 Aug. 1932.

2. Hermanus Marius van Oldenborgh, geb. Kaapstad 11 Oct. 1939.

VIIquater. Cornelis van Oldenborgh, geb. Dordrecht 18 Juni 1871, commissionnair in effecten, lid fa. van Oldenborgh en Co. te Amsterdam, † ald. 15 Febr. 1936, tr. Parijs 24 Jan. 1900 Jonkvr. Joanna Francisca Berg, geb. Amsterdam 27 Dec. 1877, dr. van Jhr. Joan Frans en Louise Henriette Antoinette Waldorp. [Amsterdam].

Uit dit huwelijk:

Johannes van Oldenborgh, geb. Amsterdam 24 Jan. 1901, † ald. 5 Juni 1922.

Vter. Dr. Willem Dirk van Oldenborgh, geb. Willemstad 29 Dec. 1820, med. doctor, geneesheer te Delft, daarna te Dordrecht, † Arnhem 24 Jan. 1904, tr. le Delft 26 Jan. 1848 Johanna Cornelia Scholten, geb. ald. 5 Jan. 1825, † Dordrecht 7 Sept. 1857, dr. van Simon Adrianus en Gerritje Bladergroen; tr. 2e Rotterdam 29 Juni 1859 Margaretha Josephine van Meekeren, geb. Hillegersberg 12 Maart 1822, † Dordrecht 19 Dec. 1902, dr. van Johannes Theodorus en Clara de Heer.

Uit het eerste huwelijk:

1. Johannes, volgt VI.

2. Adrianus Simon, volgt VIbis. (zie blz. 271).

3. Willem Dirk van Oldenborgh, geb. Dordrecht 18 Juli 1853, directeur van Cultuurmij.en te Amsterdam, † ald. 21 Aug. 1913, tr. Sophia Adelaïde Neumann, geb. Pekalongan 4 Juli 1849, † Haarlem 8 Jan. 1918, dr. van Maur en de Inl. vrouw Sahijd.

4. Laura Wilhelmina Marie van Oldenborgh, geb. Dordrecht 9 Juli 1857, † Utrecht 4 Aug. 1932, tr, Dor-

drecht 21 Aug. 1878 Mr. Dirk Nicolaas Brouwer, geb. Batavia 23 Dec. 1849, gemeente-secretaris van Gouda, lid Provinc. Staten van Z.-Holland, † Gouda 2 Febr. 1919, zn. van Dirk en Maria Elisa Nicolausina Kollmann.

Uit het tweede huwelijk:

5. William van Oldenborgh, geb. Dordrecht 26 Febr. 1861, † ald. 2 Nov. 1868.

6. Dochter, doodgeb. Dordrecht 19 Juni 1863.

Vl. Johannes van Oldenborgh, geb. Delft 23 Dec. 1848, resident van Amboina, ridder Nederl. Leeuw, † 's-Gravenhage 29 April 1903, tr. le Batavia 5 Mei 1870 Odilia Clemence Alexandra Hekmeyer, geb. Wijk bij Duurstede 15 Dec. 1842, † op de reede van Probolinggo 20 Oct. 1896, dr. van Willem Jacob Eduard en Odilia Christina Theresia Hoogbruyn; tr. 2e Amboina 10 Jan. 1898 Anna Sophia van Doorn, geb. Amsterdam 27 Mei 1870, dr. van Gerard Dirk en Adriana Judina 't Hoen. ['s-Gravenhage].

Uit het eerste huwelijk:

1. Johannes, volgt VII.

2. Odilia Clemence Alexandra van Oldenborgh, geb. Ternate 20 Maart 1877, tr. Haarlem 16 April 1912 Ds. Cornelis Engelbert Frank de Vries, geb. Heeg (gem. Wymbritseradeel) 8 Dec. 1874, Ned. Herv. predikant te Nijland (Fr.), emeritus 1936, zn. van Sytge Jans en Antonia Cornelia Beykerk. [Soest].

3. Laura Wilhelmina Maria van Oldenborgh, geb. Ternate 9 April 1878, † 's-Gravenhage 26 Nov. 1921, tr. Amboina 3 April 1900 Johannes Louwerier, geb. Tomohon (res. Menado) 19 Juni 1873, arts, gepens. officier van gez. le kl., oogarts te Vlissingen, zn. van Jan en Anna Maria van Leenhoff. [Vlissingen.]

4. Anna Christina Cornelia van Oldenborgh, geb. Ternate 27 Juni 1879, tr. 's-Gravenhage 7 Dec. 1911 Franciscus Johannes Hekmeyer, geb. Amsterdam 28 April 1887, hoofdcommies Dept. van Econ. zaken, zn. van Franciscus en Johanna Jannigje den Daas. ['s-Gravenhage.]

5. Dochter, doodgeb. 's-Gravenhage 2 Juni 1883.

Uit het tweede huwelijk:

6. Anna Sophia van Oldenborgh, geb. Amboina 28 Juni 1899, tr. sf. Pangka (Tegal) 26 Mei 1922 Gerard Johan Vermeulen, geb. 's-Gravenhage 24 Sept. 1899, chemicus suikercultuur te Tegal, daarna pluimveehouder te Voorthuizen, zn. van Cornelis Johannes Ludovicus en Grietje 'Luitjes. [Voorthuizen (gem. Barneveld)].

7. Adriana Judina van Oldenborgh, geb. Haarlem 11 April 1901, tr. le Palembang 6 April 1921 (door echtsch. ontb. Raad van Just. Semarang 15 Aug. 1930) Yke van Heekeren, geb. Makassar 2 Febr. 1899, employé Ned. Handelmij., zn. van Cornelis Hendrik en Johanna Maria Gerardina Ykema ['s-Gravenhage]; tr. 2e Ipoh (Str. Settl.), 27 Aug. 1930 Rudolph Charles Pekema, geb. Lochem 12 Sept. 1905, tijd. ambtenaar Crisis-Invoer Bureau, zn. van Jelle Sippe en Catharina Elizabeth Ledeboer. ['s-Gravenhage.]

VII. Johannes van Oldenborgh, geb. Benkoelen 24 Dec. 1875, oud-kapitein genie, directeur Prov. Waterl.- en electr. bedrijf in N.-Holland, tr. Gouda 29 Jan. 1900 Johanna Catharina Hermina IJssel de Schepper, geb. ald. 20 Sept. 1878, dr. van Mr. Hendrik en Evelme Bussemaker. [Overveen (gem. Bloemendaal)].

Uit dit huwelijk:

1. Johannes, volgt VIII.

2. Minie van Oldenborgh, geb. Beverwijk 19 Jan. 1902, tr. Bloemendaal 3 Jan. 1924 (door echtsch. ontb. Arr. Rb. Haarlem 24 Febr. 1938) Pieter Emilius David Dyserinck, [Heemstede], geb. Haarlem 26 Nov. 1898, directeur N.V. Dyserinck en Zn., in oliën en vetten te Haarlem, zn. van Vincent en Henrina Johanna Elisabeth Engelberts. [Overveen (gem. Bloemendaal)].

3. Willem Dirk, volgt VIIIbis.

4. Annie van Oldenborgh, geb. 's-Gravenhage 28 Aug.

1914. tr. Overveen (gem. Bloemendaal) 14 Juli 1939 Abraham Willink, geb. Winterswijk 21 Sept. 1911 directeur N.V. Bontweverij „de Batavier". res. le luitenant art., zn. van Jan en 'Aleida Haitsma' Mulier. [Winterswijk, tijd. Vught.].

VIII. Mr. Johannes van Oldenborgh, geb. Beverwijk 18 Dec. 1900, landsadvocaat te Semarang, tr. 's-Gravenhage 21 Aug. 1923 Julie Marie Elisabeth Semmelink, geb. Leiden 12 Oct. 1900, dr. van Dr. Herman Bernard en Julie Marie Amelie Henriette Simon. [Semarang].

Uit dit huwelijk:

1. Julie Marie Amelie Henriette van Oldenborgh, geb. Semarang 1 Dec. 1926.

2. Johannes van Oldenborgh, geb. Semarang 10 Jan. 1930.

VIIIbis. Willem Dirk van Oldenborgh, geb. Beverwijk 29 Juni 1903, arts, geneesheer te Bloemendaal, tr. Haarlem 11 Juli 1929 Anna Cornelia van der Sande, geb. Amsterdam 11 Aug. 1906, dr. van Daniël en Ida Willemina van Oldenborgh. (zie VI, 6, blz. 265). [Bloemendaal].

Uit dit huwelijk:

1. Ida Willemina van Oldenborgh, geh. Bloemendaal 13 Juni 1930.

2. Evelina van Oldenborgh, geb. Arnhem 6 Dec. 1931.

3. Jan Willem van Oldenborgh, geh. Bloemendaal 14 Nov. 1934.

4. Cornelis van Oldenborgh, geh. en † Bloemendaal 29 April 1936.

5. . Johanna Maria van Oldenborgh, geb. Bloemendaal 25 Oct. 1937.

VIbis. Adrianus Simon van Oldenhorgh, geb. Dordrecht 5 Jan. 1851, gepens. le luit. art., agent Nederl.

Bank Arnhem, † Scheveningen (gem. 's-Gravenhage) 29 April 1911, tr. Arnhem 16 April 1874 Anna van Berck Weinhagen, geb. ald. 21 Jan. 1851, † Haarlem 29 Mei 1929, dr. van Frederik Hendrik en Anna Nijhoff.

Uit dit huwelijk:

VII. Willem Frederik Hendrik van Oldenborgh, geb. Arnhem 25 Febr. 1877, † Haarlem 8 Mei 1933, tr. le 's-Gravenhage 16 Juni 1910 (door echtsch. ontb. Arr. Rb. ald. 26 Febr. 1914) Willie Pietra Hofstede van Son, geb. Brussel 7 Febr. 1887, dr. van Mr. Petrus en Mina Ruijtenberg; tr. 2e Velp (gem. Rheden) 15 Sept. 1915 Neeltje Jansje Buytendijk, geb. 's-Gravenhage 10 Mei 1892, dr. van Jacobus Antonie en Anna Harting. [Haarlem],

Uit het eerste huwelijk:

1. Willem Petrus Adriaan Simon van Oldenborgh, geh. 's-Gravenhage 25 Juli 1911. ['s-Gravenhage].

Uit het tweede huwelijk:

2. Nelly van Oldenborgh, geh. Rheden 15 April 1916.

3. Wilhelmina van Oldenborgh, geh. Rheden 6 Juni 1917. [Haarlem].

P. B. v. B.

SCHAEPMAN.

Roomsch-Katholiek. — Munster (Westphalen).

(Reeds opgenomen N.P. jg. 1914).

Wapen: in rood een zilveren schaap, staande op een los in het schild liggend groenen grasgrond. Helmteeken: een zilver-roode vlucht. Dekkleeden: ziiver en rood.

Stamreeks.

Genealogie te beginnen met V.

I. Henrick Schaepman, tr. Munster (Westphalen) (Ludgerik.) 12 Juni 1629 Maria Volbers.

II. Joannes Schaepman, ged. Munster (Ludgerik.) 1 Juli 1637, tr. Catharina Kock.

III. Henricus Schaepman, geb. Munster 8 April 1659, tr. ald. Anna Maria (von) Zeppenfeldt, geb. Munster 1663. dr. van N. N.

IV. Joannes Everardus Schaepman, ged. Munster (Lambertik.) 13 Aug. 1686, ambtman van de Vorstelijke abdissen van het grafelijk Kapittel van het Keizerlijk vrij-wereldlijk Stift Essen in Salland, † Zwolle 17 Febr. 1758, tr. ald. 9 Mei 1713 Joanna Sophia Ensin(c)k, ged. Dalfsen 2 Maart 1697, begr. Zwolle 30 April 1772, dr. van Hermanus en Machtildis van der Voorn.

V. Hermanus Theodorus Schaepman, ged. Zwolle 15 Mei 1733, cargadoor en factoor, † ald. 21 Jan. 1815, tr.

le Nieuwendam 25 Sept. 17.54 Eva Alijda Hanlo, ged. Amsterdam 9 Febr. 1732, begr. Zwolle (Bethlehemsk.) 11 Dec. 1760, dr. van Bernardus en Jacoba van der Wal; tr. 2e Amsterdam 20 Oct. 1761 Johanna Sophia van Sanen [1]), geb. Mitau (Koerland) 1 Sept. 1740, † op reis naar Haselünne (Hannover) 3 Dec. 1810, dr. van Petrus en Elisabeth Vooght (Voegdt).

Uit het eerste huwelijk:

1. Jacoba Johanna Schaepman, ged. Zwolle 14 Juni 1755, † ald. Maart 1816.

2. Dochter, doodgeb. Zwolle 10 Juni 1756.

3. Aleyda Maria Schaepman, ged. Zwolle 3 Juli 1759, † ald. 14 Oct. 1760.

Uit het tweede huwelijk:

4. Joanna Sophia Schaepman, ged. Zwolle 17 Febr. 1763, † 1815, tr. Windesheim 11 Mei 1784 Petrus Jacobus Noury, geb. Deventer, ged. ald. (R.-K.) 13 Jan. 1752, koopman te 's-Heerenberg, † ald. 17 Dec. 1804, zn. van Jan Baptiste en Johanna Erica Meijer(s).

5. Petrus Joannes Schaepman, ged. Zwolle 10 Febr. 1764, † ald. 5 Aug. 1764.

6. Anna Elisabeth Schaepman, ged. Zwolle 13 April 1765, † Haselünne (Hannover) 1 Nov. 1839, tr. Windesheim 19 Maart 1788 Heinrich Russell, ged. Haselünne 14 Maart 1765, eigenaar van het „Gut Schwakenburg" en groothandelaar te Haselünne, † ald. 8 Dec. 1810, zn. van William en Maria Catharina Wilkens.

7. Gertrudis Schaepman, ged. Zwolle 27 Mei 1766, † ald. 25 Juli 1766.

8. Joannes Everardus, volgt VI A.

9. Everardus Gustavus Schaepman, ged. Zwolle 8 Sept. 1768, † ald. 2 Mei 1769.

---

[1]) Het in Jaarg. V tegenover blz. 364 gereproduceerde schilderij kan onmogelijk Johanna van Sanen voorstellen, daar het costuum uit de eerste helft der 17e eeuw is.

10. Maria Magdalena Schaepman, ged. Zwolle 16 Jan. 1770, † ald. 5 Juni 1770.

11. Chatrina Gertrudis Schaepman, ged. Zwolle 13 April 1771, † ald. 18 Maart 1849, tr. Zwolle 23 Nov. 1808 Gerardus Joannes Carolus Kistemaker, ged. ald. 5 Nov. 1780, † Zwolle 15 Oct. 1854, zn. van Henricus Joannes en Johanna Maria Wagener.

12. Maria Aleida Schaepman, ged. Zwolle 5 Sept. 1772, † ald. 12 Oct. 1772.

13. Dorothea Maria Schaepman, ged. Zwolle 20 Dec. 1773, † ald. 31 Oct. 1774.

14. Anthonius Petrus, volgt VIbis B. (zie blz. 280).

15. Gustavus Everhardus Schaepman, ged. Zwolle 16 Sept. 1778, † ald. 26 Dec. 1778.

16. Hermanus Antonius Petrus, volgt VIter C. (zie blz. 285).

17. Petrus Splinterus Henricus, volgt Vlquater D. (zie blz. 289).

A.

Vl. Joannes Everardus Schaepman, ged. Zwolle 7 Sept. 1767, † Zwolle 13 Maart 1837, tr. 3 Juli 1796 Theodora Maria Brandts, geb. Doesburg 21 Nov. 1778, † Zwolle 12 Jan. 1849, dr. van Everhardus en Catharina Segers.

Uit dit huwelijk:

1. Hermannus Theodorus, volgt VII.

2. Everhardus Theodorus, volgt VIIbis(zie blz. 277).

3. Jacobus Wilhelmus Joannes Schaepman, ged. Zwol-Le 7 Febr. 1802, † Kampen 21 Dec. 1875.

4. Joanna Henrica Alijda Schaepman, ged. Zwolle 18 Aug. 1805, † Dokkum 22 Dec. 1866, tr. Zwolle 26 Nov. 1833 Dr. Athanasius Jorritsma, ged. Sneek 10 Mei 1806, sigarenfabrikant, † Bolsward 27 Nov. 1895, zn. van Anastatius en Nimia Dorothea Steenstra.

5. Ferdinandus Wilhelmus Gustavus, volgt VIIter. (zie blz. 279).

6. Petrus Splinterus Henricus Schaepman, ged. Zwolle 25 Sept. 1809, S. J., sub-diaken, † Rome 17 Oct. 1833.

7. Aloisia Anna Catharina Maria Schaepman, ged. Zwolle 5 Mei 1811, † Zwolle 20 Aug. 1852.

8. Aleida Antoinetta Arnoldina Schaepman, geb. Zwolle 8 Maart 1814. † Deventer 13 Aug. 1867.

9. Justina Franziska Catharina Schaepman, geh. Zwolle 16 April 1815, † Nijmegen 27 Mei 1888.

VII. Hermannus Theodorus Schaepman, geb. Zwolle 25 Aug. 1798, lid fa. Heerkens, Schaepman en Co., azijnfabrikanten en wasbleekers ald., † Zwolle 11 Febr. 1857, tr. Oldenzaal 27 Oct. 1829 Geertruida Johanna Gerhardina Kistemaker, geb. ald. 27 Dec. 1802, † Oldenzaal 8 Febr. 1868, dr. van Dr. Theodorus Fredericus Antonius en Gertruida Anna Nieuwenhuis.

Uit dit huwelijk:

1. Johan Everhard Schaepman, geb. Zwolle 2 Sept. 1830, † ald. 25 Jan. 1834.

2. Hendrikus Hermannus Schaepman, geb. Zwolle 15 Juni 1832, † ald. 3 Febr. 1834.

3. Theodora Maria Johanna Schaepman, geb. Zwolle 22 April 1834, † Utrecht 16 Nov. 1905, tr. Oldenzaal 21 Oct. 1874 Carel Frederik Sloot, geb. ald. 22 Juli 1826, O.-I. ambtenaar, † Amsterdam 7 Juli 1883, zn. van Nicolaas en Johanna Bloo.

4. Maria Everharda Schaepman, geb. Zwolle 24 Juni 1836, kloosterzuster (onder den naam Bernardine), † Ootmarsum 13 Oct. 1862.

5. Wilhelmina Lamberta Schaepman, geb. Zwolle 13 Maart 1838, † Oldenzaal 1 Maart 1861.

6. Johanna Frederika Schaepman, geb. Zwolle 18 Febr. 1840, † Lichtenvoorde 17 April 1865, tr. Oldenzaal 21 Jan. 1863 Johannes Antonius van Basten Batenburg,

geb. Lichtenvoorde 13 Dec. 1829, fabrikant en burgemeester ald., lid Provinc. Staten van Gelderland, † Arnhem 4 Nov. 1886, zn. van Dr. Jan Hendrik Anthony en Henrica Maria Schoenmaker; hij hertr. Aalten 30 Juli 1883 Helena Dorothea Elisabeth Driessen.

7. Aloysia Geertruida Ferdinanda Maria Schaepman, geb. Zwolle 2 April 1842, † Rosmalen 11 Juli 1888.

8. Margaretha Christina Geertruida Schaepman, geb. Zwolle 26 Febr. 1844, † Nijmegen 8 Dec. 1878, tr. Oldenzaal 26 Febr. 1865 Mr. Gerrit Jacob Berkhoff, geb. Winssen 5 Juli 1830, advocaat en procureur te Nijmegen en wethouder ald., † Nijmegen 31 Dec. 1903, zn. van Ds. Barend Jacob en Anna Jacoba Maria Gordijn; hij hertr. Nijmegen 20 Juli 1880 Cecile Huberta Maria van Wayenburg.

9. Anna Geertruida Theodora Maria Schaepman, geb. Zwolle 7 Nov. 1847, † Hilversum 1 Juni 1914, tr. Oldenzaal 21 Juli 1874 Louis Jacob George Rive, geb. Amsterdam 7 Dec. 1843, fabrikant, lid fa. van Berkesteyn en Co. te Utrecht, † ald. 6 April 1915, zn, van Dr. Franz Wilhelm en Margaretha Bernardina Andresa Fuchs.

VIIbis. Dr. Everhardus Theodorus Schaepman, geb. Zwolle 20 Sept. 1800, med. doctor, voorzitter Geneesk. Raad van Overijse1 en Drenthe, † Zwolle 23 Jan. 1865. tr. ald. 2 Febr. 1830 Maria Jacoba Hens, geb. Breda 4 Dec. 1806, † Zwolle 31 Dec. 1839, dr. van Petrus Antonius en Johanna Elisabeth Kok.

Uit dit huwelijk:

1. Petrus Johannes Everardus Georgius Schaepman, geh. Zwolle 23 April 1831, † Paramaribo 16 Aug. 1851.

2. Theodorus Antonius Petrus Schaepman geb. Zwolle 5 Dec. 1832, † ald. 20 Maart 1833.

3. Theodorus Antonius, volgt VIII.

4. Hermanus Theodorus Johannes Schaepman, geh. Zwolle 6 Febr. 1835, brouwer, lid fa. H. Th. J. Schaepman en Co. ald., † Elst 11 Dec. 1899.

5. Aloysia Jacoba Maria Schaepman, geb. Zwolle 13 Dec. 1836, † Elst 12 Jan. 1911, tr. Zwolle 27 Nov. 1866 Dr. Henricus Bartholomeus Jacobus Kok, geb. Amersfoort 11 April 1839, med. doctor, geneesheer te Elst, † ald. 6 Sept. 1900, zn. van Cornelis Bernardus en Hendrika de Wit.

6. Maria Elisabeth Catharina Schaepman, geb. Zwolle 12 Febr. 1838, † Elst 27 Jan. 1887.

7. Johanna Everharda Hendrika Schaepman, geb. Zwolle 24 Dec. 1839, † ald. 13 Maart 1860.

VIII. Dr. Theodorus Antonius Schaepman, geb. Zwolle 13 Febr. 1834, med. doctor, geneesheer te Zwolle, † ald. 28 Jan. 1908, tr. le Zwolle 20 Jan. 1863 Catharina Maria Arnoldina Helmich, geb. ald. 9 Juni 1835, † Zwolle 24 Febr. 1883, dr. van Johannes Bernardus en Anna Cornelia Johanna van Sonsbeek; tr. 2e Zwolle 22 Juni 1887 Elisabeth Maria Henriette Ketelaar, geb. Hoogland 8 Dec. 1861, † Zwolle 3 Mei 1888, dr. van Mr. Petrus Franciscus Antonius en Ludowina Antonia Maria Vos de Wael; tr. 3e Schiedam 23 Juni 1890 Johanna Martina Catharina Meyer, geb. ald. 28 Jan. 1865, † Zwolle 13 April 1906, dr. van Bernardus Johannes en Jacoba Maria Houtman.

Uit het eerste huwelijk:

1. Anna Cornelia Johanna Schaepman, geb. Zwolle 24 Aug. 1868, ridder Oranje-Nassau, † ald. 4 Mei 1936, tr. Zwolle 3 Juni 1891 Mr. Pieter Anton van der Biesen, geb. ald. 24 Juni 1865, oud-notaris te Zwolle, zn. van Hermanus Gerardus Petrus en Theresia Francisca van der Ketten [Zwolle].

2. Everhardus Theodorus Schaepman, geb. Zwolle 20 Febr. 1872, † ald. 20 Jan. 1931.

Uit het tweede huwelijk:

3. Theodorus Aloysius Schaepman, geb. Zwolle 30 April 1888. ['s-Gravenhage].

Uit het derde huwelijk:

4. Petrus Antonius Schaepman, volgt IX.

IX. Petrus Antonius Schaepman. geb. Zwolle 20 Mei 1893, burgemeester van Angerlo, daarna van Borne, tr. Arnhem 29 Juli 1919 Hillegonda Augusta Josephy, geb. ald. 23 Febr. 1899, dr. van Heinrich Mermann en Suzanna Hildegonda Alida van Hecke. [Borne].

Uit dit huwelijk:

1. Joan Herman Theodoor Marie Thérèse Schaepman, geb. Arnhem 16 Aug. 1920. werkzaam gemeente-secretarie Ambt Delden. [Ambt Delden].

2. Herman Alphons Marie Thérèse Schaepman, geb. Angerlo 16 Oct. 1923.

3. Arthur Gerard Marie Thérèse Schaepman, geb. Borne 16 Dec. 1925.

4. Danielle Beatrice Marie Thérèse Schaepman, geb. Borne 31 Oct. 1929.

5. Anna Cornelia Marie Thérèse Schaepman, geb. Borne 30 Maart 1932.

VIIter. Ferdinandus Wilhelmus Gustavus Schaenman, geb. Zwolle 21 Mei 1808. koopman, † Veghel 15 Maart 1890, tr. le Leeuwarden 28 Sept. 1835 Margarita Elizabeth Rosa Bruinsma, ged. ald. 7 Aug. 1809, † Zwolle 16 Maart 1845, dr. van Jacobus Joseohus en Hillegonda Maria Rozee; tr. 2e Zwolle 25 April 1846 Cathsrina Maria Hendrika van der Biesen. geb. Amsterdam 15 Juli 1825. † Leeuwarden 20 Nov. 1899. dr. van Franciscus Casparus en Joanna Gertrudis Aloisia ten Hagen.

Uit het eerste huwelijk:

1. Hillegonda Maria Schaepman, geb. Zwolle 26 Aug. 1837, † 's-Gravenhage 11 Mei 1921.

2. Johan Everardus Schaepman, geb. Zwolle 2 April 1843, pater Trappist, † Achel (Belg.) 2 April 1899.

Uit het tweede huwelijk:

3. Henricus Franciscus Joannes Schaepman, geb. Zwolle 27 Febr. 1847, leerlooier te Oosterhout, later

fabrikant te Brussel, † Apeldoorn 19 Maart 1909, tr. Amsterdam 30 Dec. 1873 Antoinetta Engelina Elisabeth Jansen, geb. ald. 23 Sept. 1848, dr. van Joannes Henricus Anthonius en Maria Boggia en wed. van Iohannes Bernardus Ambrosius Goseling.

4. Theodora Geertruida Johanna Maria Schaepman, geb. Zwolle 23 Oct. 1848, † Breda 3 Mei 1924, tr. Oosterhout 15 April 1874 Jacobus Anastatius Josephus Bruinsma, geb. Leeuwarden 13 Dec. 1834, apotheker ald., † Breda 18 April 1919, zn. van Dr. Anastatius Josephus en Johanna Maria Aloysia Mertz.

5. Eugène Herman Maria Schaepman, geb. Zwolle 19 Febr. 1851, S. J., kapelaan te 's-Gravenhage, † ald. 14 Jan. 1917.

B.

VIbis. Anthonius Petrus Schaepman, ged. Zwolle 31 Aug. 1775, koopman ald., † Zwolle 11 Febr. 1937, tr. Vorden 1 Maart 1802 Hendrika Theodora Jacoba Roeloffsen, geb. ald Mei 1781, † Zwolle 16 Nov. 1845, dr. van Antony Bernardus en Constantia Catharina Schemminck.

Uit dit huwelijk:

1. Anthonius Bernardus Hermannus Schaepman, geb. Zwolle 20 Dec. 1802, pastoor te Hasselt (O.), † Zwolle 11 Maart 1862.

2. Gustavus Johannes Reinier Schaepman, geb. Zwolle 23 Mei 1805. † Groningen 2 Maart 1835.

3. Rudolphus Joannes Everhardus, volgt VII.

4. Eduardus Johannes Franciscus Schaepman, ged. Zwolle 15 Juni 1811, apotheker ald., † Zwolle 12 Aug. 1882.

5. Carolina Catharina Aloysia Johanna Fchaepman, geb. Zwolle 1 Juli 1813, † Steenwijk 14 April 1876, tr. Zwolle 3 Sept. 1840 Rudolf Johan Joseph ter Horst, geb. Leeuwarden 25 Maart 1811, notaris te Steenwijk, †

Zwolle 24 Dec. 1885, zn. van Joannes en Hillegonda Portman.

6. Christoffer Jacobus Josephus, volgt VIIbis. (zie blz. 283).

VII. Rudolphus Joannes Everhardus Schaepman, ged. Zwolle 8 Mei 1809, † ald. 10 Oct. 1862, tr. Wijchen 3 Dec. 1838 Victoria Anna Maria Ignatia Voss, geb. ald. 31 Juli 1814, † 's-Hertogenbosch 26 Dec. 1890, dr. van Johan Peter Antoon en Wendelina Johanna van de Gheyn.

Uit dit huwelijk:

1. Engelbertus Antonius Hubertus Schaepman, geb. Zwolle 6 Oct. 1839, † ald. 7 Mei 1840.

2. Anton Constant Gustaaf Maria Schaepman, geb. Zwolle 31 Oct. 1840, † a./b. Ned. koopvaardijschip „Mentor" ter reede van Den Helder 6 Nov. 1861.

3. Wendelina Theodora Carolina Schaepman, geb. Zwolle 11 Aug. 1842, kloosterzuster, † Diessen 7 Mei 1915.

4. Wilhelmus Theodorus Schaepman, tweeling met voorgaande, koopman, † Amersfoort 17 Aug. 1898.

5. Henri Anton Theodoor Schaepman, geb. Zwolle 7 Maart 1844, † ald. 11 Dec. 1844.

6. Eduard Antoon Gustaaf, volgt VIII.

VIII. Eduard Antoon Gustaaf Schaepman, geb. Zwolle 17 Maart 1847. fabrikant van vernissen en verfwaren, lid fa. Eduard Schaepman en Co., † Wageningen 5 Maart 1918, tr. le Delft 3 Nov. 1885 Theodora Anna Stephanie Maria Roes, geb. ald. 8 Sept. 1859, † Zwolle 23 Dec. 1895, dr. van Hendrikus Hermanus en Henriette van Schaik; tr. 2e Breda 10 April 1899 Wilhelmina Maria van der Heyden, geb. Ravenstein 2 April 1866, † Nijmegen 26 Juni 1928, dr. van Petrus Johannes Franciscus en Alhertine Johanna Maria Fock.

Uit het eerste huwelijk:

1. Henriette Cornelia Maria Schaepman, geb. Zwolle 10 Nov. 1886, † Wageningen 11 Maart 1925, tr. Zwolle 20 April 1914 Albertus Johannus Marie Roes, geb. Wageningen 25 Juni 1889, lederfabrikant, zn. van Franciscus Bernardus en Maria Catharina de Lange. [Roosendaal].

2. Rudolph Willem Schaepman, geb. Zwolle 11 Juni 1888, † ald. 23 Mei 1895.

3. Robert Henri Marie Schaepman, geb. Zwolle 6 Mei 1892., † ald. 26 Juli 1892.

4. Theodorus Stephanus Antonius, volgt IX.

Uit het tweede huwelijk:

5. Ir. August Eduard Schaepman, geb. Zwolle 11 Maart 1900, landbouwconsulent N.I. Gouvernement, † Makassar (N.O.I.) 5 Jan. 1931.

6. Henri Theodoor, volgt IXbis.

IX. Theodorus Stephanus Antonius Schaepman, geb. Zwolle 24 Nov. 1894, koopman te 's-Gravenhage, tr. ald. 15 Mei 1922 Maria Longine Theresia Geers, geb. 's-Gravenhage 8 Aug. 1895, dr. van Aloysius Joseph en Theresia Antonia Maria Elshof. ['s-Gravenhage].

Uit dit huwelijk:

1. Maria Theodora Schaepman, geb. 's-Gravenhage 6 Maart 1923.

2. André Johan Schaepman, geb. 's-Gravenhage 14 Aug. 1926.

3. Louise Henriette Maria Schaepman, geb. 's-Gravenhage 2 Juli 1930.

IXbis. Mr. Henri Theodoor Schaepman, geb. Zwolle 14 April 1904, substituut-griffier Arrond.-Rechtbank te Maastricht, tr. Wassenaar 18 Jan. 193.5 Virginie Caroline Elisabeth Driessen, geb. Hengelo (0.) 19 Nov. 1903, dr. van Ir. Eduard Marie en Maria Francisca van Ditzhuijsen. [Maastricht].

Uit dit huwelijk:

1. Ellert August Felix Marie Schaepman, geb. 's-Gravenhage 17 Met 1936.

2. Augusta Virginie Henriette Maria Schaepman, geb. 's-Gravenhage 11 Oct. 1937.

VIIbis. Christoffer Jacobus Josephus Schaepman, geb. Zwolle 14 Sept. 1815, lid fa. Heerkens, Schaepman & Co., azijnfabrikanten en wasbleekers ald., † Zwolle 9 Dec. 1891, tr. ald. 11 Nov. 1841 Annetta Willemina Cornelia Hens, geb. Zwolle 22 Oct. 1819, † ald. 5 Maart 1907, dr. van Petrus Anthonius en Johanna Kok.

Uit dit huwelijk:

1. Elisabeth Antonia Schaepman, geb. Zwolle 26 Oct. 1842, † ald. 30 Maart 1858.

2. Henriette Theodora Jacoba Schaepman, geb. Zwolle 23 Mei 1844, † Nijmegen 1 Mei 1892, tr. Zwolle 17 Juni 1868 Charles Maria van Wayenburg, geb. Amsterdam 28 Sept. 1838, † Grave 22 Febr. 1910, zn. van Hendrik en Maria de Berset.

3. Gustavus Rudolphus Victor, volgt VIII.

4. Antonius Petrus Gerardus Schaepman, geb. Zwolle 19 April 1852, cand. notaris ald., † Zwolle 17 Mei 1885.

VIII. Gustavus Rudolphus Victor Pchaepman, geb. Zwolle 13 Jan. 1848, fabrikant, lid fa. Heerkens, Schaepman & Co. ald., † Zwolle 1 Oct. 1921, tr. Steenwijk 14 Juni 1870 Hillegonda Cecilia Sebastiana Selva, geb. Groningen 14 Febr. 1850, † Zwolle 4 Juni 1914, dr. van Johannes Anthonius en Agnes Susanna Dominica ter Horst.

Uit dit huwelijk:

1. Christoffer Jacobus Josephus, volgt IX.

2. Agnes Susanna Dominica Maria Schaepman, geb. Zwolle 3 Mei 1874, † Utrecht 2 Mei 1922, tr. Zwolle 19 Oct. 1898 Charles Pierre Gérard Gorissen, geb. Batavia

5 Maart 1868, gepens. le luitenant inf. O.I.L., oud-inspecteur Mij. tot exploitatie van Staatsspoorw., zn. van Franciscus Carolus Henricus en Anne Gerarda Theodora Sandman; hij hertr. Maria Tholen. [Hilversum].

3. Antoinetta Wilhelmina Cornelia Schaepman, geb. Zwolle 19 Jan. 1876, † Zwolle 11 Dec. 1878.

4. Johannes Anthonius Schaepman, geb. Zwolle 1 1 Nov. 1877, † ald. 11 Dec. 1878.

5. Johannes Anthonius Schaepman, geb. Zwolle 17 Nov. 1879. [Zwolle].

6. Gerard Marie Schaepman, geb. Zwolle 11 Juni 1881, † ald. 5 Aug. 1881.

7. Anthonius Petrus Schaepman, geb. Zwolle 25 Juli 1884, R.K. priester en pastoor te Tubbergen. [Tubbergen].

8. Henriette Theodora Jacoba Schaepman, geb. Zwolle 15 Oct. 1887, † ald. 16 Aug. 1892.

IX. Christoffer Jacobus Josephus Schaepman, geb. Zwolle 18 Sept. 1872, lid fa. Heerkens, Schaepman & Co. ald., tr. 's-Hertogenbosch 10 Juli 1900 Maria Johanna Antoinette Huberta van Rijckevorsel, geb. ald. 10 Febr. 1877, dr. van Johannes Antonius Hubertus en Marie Antoinette Pauline Robert. [Zwolle].

Uit dit huwelijk:

1. Antoinette Pauline Maria Schaepman, geb. Zwolle 21 April 1901, tr. ald. 23 April 1924 Daniel van Vugt, geb. Rotterdam 2 Mei 1896, arts, geneesheer te Nijmegen, zn. van Petrus Johannes Hendrikus en Helena Francisca Maria Duijnstee. [Nijmegen].

2. Gustavus Rudolphus Victor Schaepman, geb. Zwolle 21 Mei 1903, werkzaam fa. Heerkens, Schaepman & Co. ald., tr. 's-Gravenhage 24 April 1937 Elisabeth Mathilde Henriette Berger, geb. Venlo 5 Juni 1903, dr. van Emile Pierre Joseph en Paula Fernanda Christmann. [Zwolle].

3. Johannes Antonius Hubertus Maria Schaepman,

geb. Zwolle 29 Sept. 1904, tr. Rotterdam 14 April 1932 Lucia Cornelia Hermina Maria Johanna Daniels, geb. ald. 28 Sept. 1910, dr. van Hermanus Daniel Jacobus Maria en Lucia Cornelia Waalwijk. [Schiedam].

4. Charles Pierre Gerard Schaepman, geb. Zwolle 12 Nov. 1905, kapelaan. [Gendringen].

5. Wilhelmus Hermanus Jozeph Hubertus Maria Schaepman, geb. Zwolle 31 Dec. 1909, pater Orde Lavigerie. [Boxtel].

6. Hillegonda Cecilia Sebastiana Schaepman, geb. Zwolle 11 Nov. 1910, Montessorileidster. [Vught].

7. Maria Johanna Antoinetta Josepha Schaepman, geb. Zwolle 28 April 1912, tr. ald. 19 Sept. 1938 Adrianus Cornelis Lambertus Vermeer, geb. Udenhout 17 Sept. 1906, arts, geneesheer te Nijmegen, zn. van Jan en Johanna Margaretha Burgmans. [Nijmegen].

8. Agnes Susanna Dominica Maria Schaepman, geb. Zwolle 1 Juni 1914, leerling-verpleegster. [Nijmegen].

9. Herman Johannes Anthonius Schaepman, geb. Zwolle 15 Sept. 1916, broeder bij de Congregatie van Johannes de Deo. ['s-Hertogenbosch].

C.

Vlter. Hermanus Antonius Petrus Schaepman, ged. Zwolle 8 Jan. 1780, burgemeester van Haaksbergen, † Tubbergen 14 Aug. 1850, tr. Zwolle 15 Juni 1809 Joanna Catharina van den Biesen, geb. Amsterdam 12 Dec. 1783, † Tubbergen 25 Oct. 1847, dr. van Joannes en Katharina Caecilia Oosterbaan.

Uit dit huwelijk:

1. Theodorus Everardus Johannes, volgt VII.

2. Johan Victor Christiaan Schaepman, geb. Zwolle 18 Nov. 1813, koopman, † Arnhem 12 Mei 1864.

3. Maria Machtilda Hendrika Schaepman, geb. Zwolle 9 Juli 1816, † Tubbergen 3 Jan. 1896.

4. Sophia Schaepman, geb. Zwolle 27 Sept. 1817, †

Almelo 17 Febr. 1901, tr. Tubbergen 20 Maart 1845 Dr. Hermarm Heinrich Wiechmann, geb. Hopsten (Duitschl.) 2 Sept. 1813, med. doctor, geneesheer te Tubbergen, † ald. 7 Juni 1870, zn. van Georg Heinrich en Elisabeth Maria Sierinck.

VII. Theodorus Everardus Johannes Schaepman, geb. Zwolle 26 Jan. 1810, burgemeester van Hellendoorn, daarna van Tubbergen, tenslotte lid fa. van Rooy & Co. te Arnhem, † ald. 5 Juni 1874, tr. Arnhem 22 Juni 1843 Johanna Francisca la Chapelle, geb. ald. 5 Febr. 1814, † Arnhem 20 Aug. 1879, dr. van Pierre Elie en Machtilda Hendrica van Bisselich.

Uit dit huwelijk:

1. Mgr. Prof. Dr. Herman Joan Aloysius Marie Schaepman, geb. Tubbergen, h. de Eeschhof, 2 Maart 1844, doctor theol., hoogleeraar Seminarium te Rijsenburg, lid Tweede Kamer der Staten-Generaal, letterkundige, huisprelaat van Z.H. den Paus, protonotarius apostolicus, ridder Nederl. Leeuw, † Rome 21 Jan. 1903.

2. Johan Hubert Marie, volgt VIII.

3. Victor Carel Joseph Marie Schaepman, geb. Tubbergen 19 Maart 1847, werkzaam bij Spoor- en havenwerken, † Soerabaja 21 Mei 1899, tr. W. F. C. Lijtsman.

4. Henry Anton Marie, volgt VIIIbis. (zie blz. 287).

5. Eduard Petrus Marie, volgt VIIIter. (zie blz. 288).

6. Jacoba Catharina Arnolda Marie Schaepman, geb. Tubbergen 4 Sept. 1851, † ald. 26 Nov. 1861.

7. Arnold Christiaan Jacob Marie Schaepman, geb. Tubbergen 12 Oct. 1854, gepens. magazijnmeester genie, hotelhouder te Tjibadak, † Buitenzorg 22 Febr. 1919.

VIII. Johan Hubert Marie Schaepman, geb. Tubbergen 15 Jan. 1846, † Oss 1 Juni 1918, tr. Maastricht 31 Juli 1877 Maria Catharina Geertruida Spieringhs, geb. Nijmegen 8 Aug. 1847, † Oss 1 Maart 1932, dr. van Johannes Adrianus en lda Frederica Hubertina Bielen.

Uit dit huwelijk:

1. Theodoor François Marie, volgt 1X.

2. Eduard Joseph Johan Marie Schaepman, geb. Arnhem 21 April 1880, † ald. 3 Sept. 1883.

3. Henri Louis Wilhelmus Marie Schaepman, geb. Arnhem 1 Jan. 1882, werkzaam bij N.V. Jurgens te Oss. [Oss].

4. Joseph Eduard Marie Schaepman, geb. Arnhem 10 Aug. 1885, † Oss 31 Jan. 1890.

IX. Theodoor François Marie Schaepman, geb. Arnhem 20 Febr. 1879, gepens. majoor inf., oud-lid Tweede Kamer der Staten-Generaal, reserve-majoor Gen. Staf, ridder Oranje-Nassau, tr. Ginneken 22 April 1908 Catharina Maria Johanna Eenhorst, geb. Arnhem 2 Sept. 1880, dr. van Franciscus Jacobus en Hendrika Catharina Asseler. ['s-Gravenhage].

Uit dit huwelijk:

1. Franciscus Joannes Theodorus Marie Echaepman, geb. Breda 7 Maart 1909. ['s-Gravenhage].

2. Maria Hermina Emma Schaepman, geb. 's-Gravenhage 2 Juni 1916. ['s-Gravenhage].

3. Johan Alphons Marie Schaepman, geb. 's-Gravenhage 5 Nov. 1917. [Best].

VIIIbis. Henry Anton Marie Schaepman [1], geb. Tubbergen 4 Sept. 1848, tr. Diekirch 10 Oct. 1877 Anna Meintz, geb. ald. 28 Febr. 1851, † Diekirch (Lux.) 1 Juni 1909, dr. van Michel en Marguerite Wiesenbach.

Uit dit huwelijk:

1. Marguérite Susanne Schaepman~ geb. Jodoige (Z.-Brab., België) 14 Juni 1887, tr. Diekirch 19 Oct. 1910 Jean Boelz. Diekirch (Lux.)].

2. Blanche Adèle Schaepman, geb. Levern (Westf.,

[1] Van hem en zijn gezin werden geen nadere inlichtingen verkregen.

Duitschl.), tr. Diekirch 6 Oct. 1911 Mathias Lorang. [Diekirch (Lux.)].

3. Anne Sophie Schaepman, geb. Roerdorf (Duitschl.), tr. Diekirch 7 Nov. 1913 Léon Magnan [Diekirch (Lux.)].

VIIIter. Eduard Petrus Marie Schaepman, geb. Tubbergen 19 Aug. 1850, koopman, lid fa. van Rooy en Co., † Arnhem 17 Sept. 1917, tr. Denekamp 4 Febr. 1878 Josepha Arnolda Johanna Barones Sloet tot Everlo, geb. ald. 6 Maart 1850, † Arnhem 6 Nov. 1903, dr. van Baron Frans George en Sophia Johanna Poll.

Uit dit huwelijk:

1. Francisca Georgina Marie Schaepman, geb. Arnhem 29 Maart 1879. [Arnhem].

2. Frans Carel Marie Schaepman, geb. Arnhem 3 Oct. 1880, † ald. 2 Jan. 1881.

3. Sophia Antonia Julia Marie Schaepman, geb. Arnhem 29 Nov. 1881. [Arnhem].

4. Herman Albert Marie Schaepman, geb. Arnhem 13 Maart 1883, † ald. 15 April 1884.

5. Maria Francisca Carolina Schaepman, geb. Arnhem 25 April 1885, † Davos 26 Maart 1902.

6. Eduard Joseph Lambert Marie, volgt IX.

7. Cornélie Léonie Marie Schaepman, geb. Arnhem 24 Aug. 1889, † ald. 15 Maart 1906.

8. Johanna Wilhemina Francisca Marie Schaepman, geb. Arnhem 30 Juni 1891, † ald. 15 Febr. 1907.

9. Ignatius Christiaan Marie Schaepman, geb. Arnhem 22 Juli 1892. [Wassenaar].

10. Jeanette Carolina Marie Schaepman, geb. Arnhem 15 Nov. 1893, † ald. 17 Aug. 1894.

11. Mr. Carel Joseph Marie Schaepman, geb. Arnhem 16 Aug. 1896, administrateur-tit. Dept. van Buitenl. Zaken, officier Oranje-Nassau. ['s-Gravenhage].

IX. Eduard Joseph Lambert Marie Schaepman, geb. Arnhem 8 Sept. 1887, tr. 's-Gravenhage 16 Oct. 1917

Antoinette Adriana Maria Sterck, geb. Rotterdam 13 April 1891, dr. van Mr. Bernardus Justinus Adrianus en Charlotte Josephine Marie Blankenheijm. ['s-Gravenhage].

Uit dit huwelijk:

1. Charlotte Antoinette Josephine Marie Schaepman, geb. Roermond 10 Aug. 1918. ['s-Gravenhage].

2. Eduard Bernard Frans Marie Schaepman, geb. Roermond 7 Oct. 1919.

3. Elisabeth Henriette Marie Schaepman, geb. 's-Cìravenhage 4 April 1922.

4. Charles Louis Marie Schaepman, geb. 's-Gravenhage 10 Juni 1924.

5. Anna Elisabeth Marie Schaepman, geb. 's-Gravenhage 26 April 1926.

6. Herman Joan Aloysius Marie Schaepman, geb. 's-Gravenhage 9 Aug. 1929.

7. Antoinette Charlotte Eduarda Marie Schaepman, geb. 's-Gravenhage 29 Juli 1934.

D.

VIquater. Mr. Petrus Splinterus Henricus Schaepman, ged. Zwolle 20 Jan. 1782, schepen 1809, officier van Justitie ald., † Zwolle 14 Febr. 1837, tr. ald. 1 Febr. 1809 Euphemia Joanna Brigitta Kistemaker, ged. Zwolle 9 April 1786, † ald. 3 Nov. 1870, dr. van Henricus Johannes en Maria Aleyda (Gertrudis) Schöningh.

Uit dit huwelijk:

1. Elisabeth Clara Joanna Schaepman, ged. Zwolle 10 Dec. 1809, † ald. 11 Oct. 1885.

2. Hendrikus Johannes Hermanus Theodorus Schaepman, geb. Zwolle 24 Oct. 1810, lid fa. Schaepman & Russell, † Zwolle 25 Juni 1895.

3. Johan Ferdinand Antoon Aloysius, volgt VIL

4. Maria Aleida Josephine Schaepman, geb. Zwolle 16 Maart 1814, † ald. 4 Oct. 1888.

5. Mgr. Andreas Ignatius Schaepman, geb. Zwolle 4 Sept. 1815, eerste president Seminarie te Rijsenburg, bisschop van Hesebon, aartsbisschop van Utrecht, assistent-bisschop bij den Pauselijken troon, † Utrecht 19 Sept. 1882.

6. Johannes Everardus Theodorus, volgt VIIbis.

7. Gerardus Johannes Carolus Josephus, volgt VIIter. (zie blz. 293).

8. Karel Anton Peter, volgt VIIquater. (zie blz. 296).

9. Herman, volgt VIIquinquies (zie blz. 297).

VII. Johan Ferdinand Antoon Aloysius Schaepman, geb. Zwolle 6 Juli 1812, wijnkooper, lid fa. Hens & Schaepman, † Zwolle 9 Nov. 1882, tr. ald. 30 April 1844 Maria Magdalena Leonora Hens, geb. Zwolle 17 Sept. 1823, † Apeldoorn 14 Febr. 1908, dr. van Anthonius Petrus en Johanna Kok.

Uit dit huwelijk:

1. Euphemia Johanna Petronella Schaepman, geb. Zwolle 20 April 1845, † ald. 16 Oct. 1847.

2. Johanna Maria Elisabeth Schaepman, geb. Zwolle 12 Oct. 1846, † 's-Gravenhage 20 Febr. 1922, tr. Zwolle 21 Aug. 1872 Theodorus Joannes Gregorius Trip, geb. Utrecht 9 Mei 1840, fabrikant ald., lid fa. de Erven Trip, † 's-Gravenhage 7 Maart 1905, zn. van Joan en Josine Jesperine Burgers.

3. Euphemia Johanna Petronella Schaepman, geb. Zwolle 6 Aug. 1848, † ?, tr. ald. 16 Juni 1880 Everard Rudolf Victor ter Horst, geb. Steenwijk 29 Jan. 1845, fabrikant, lid fa. van Dorsser & ter Horst te Dordrecht, † ?, zn. van Rudolf Johan Joseph en Carolina Catharina Aloysia Johanna Schaepman. (VIbis B, 5, blz. 280).

4. Andreas Ignatius Petrus Schaepman, geb. Zwolle 1 Nov. 1849, † ald. 12 Nov. 1850.

5. Elisabeth Clara Johanna Schaepman, geb. Zwolle 19 Oct. 1851, † 's-Gravenhage 10 Dec. 1925, tr. Zwolle 6 Sept. 1876 August Petrus Joan Trip, geb. Utrecht 3

Jan. 1850, lid fa. de Erven Trip, later lid fa. Hens & Schaepman, † 's-Gravenhage 4 Febr. 1914, zn. van Joan en Josine Jesperine Burgers.

6. Andreas Ignatius Petrus Schaepman, geb. Zwolle 29 Maart 1853, † Zwolle 29 Maart 1856.

7. Andreas Ignatius Petrus Maria Schaepman, geb. Zwolle 20 Juli 1856, lid fa. Hens & Schaepman, † ald. 21 Febr. 1912, tr. Zeist 15 Mei 1888 Hubertine Jacoba Joanna Trip, geb. Utrecht 3 Nov. 1845, † Scheveningen 15 Maart 1921, dr. van Joan en Josina Jesperine Burgers.

8. Antoinette Wilhelmina Cornelia Schaepman, geb. Zwolle 12 Mei 1858, † 's-Gravenhage 13 Jan. 1908, tr. Zwolle 9 Mei 1896 Dr. Gerardus Wilhelmus Marie Hoeben, geb. Breda 27 Aug. 1860, med. doctor, arts te Nijmegen, † 's-Gravenhage 13 Nov. 1906, zn. van Johannes Ignatius Hubertus en Maria Petronella Adriana Romme.

VIIbis. Dr. Johannes Everardus Theodorus Schaepman, geb. Zwolle 25 Juni 1818, med. doctor, gemeentegeneesheer ald., lid Geneeskundigen Raad voor Overijssel en Drenthe 1881-'90, † Zwolle 14 Nov. 1890, tr. ald. 29 Oct. 1859 Theresia Maria van der Ketten, geb. Zwolle 21 Dec. 1829, † ald. 16 Jan. 1904, dr. van Dr. Franciscus Justus en Theresia Maria Hens.

Uit dit huwelijk:

Petrus Splinterus Henricus Ignatius Schaepman, geb. Zwolle 13 Maart 1853, † ald. 11 Mei 1855.

2. Theresia Maria Francisca Schaepman, geb. Zwolle 10 Juni 1854, † Arnhem 8 Maart 1889, tr. Zwolle 28 Sept. 1881 Mr. Stephanus Theodorus Johannis Roes, geb. Heteren 28 April 1854, advocaat en notaris te Arnhem, † ald. 13 Maart 1939, zn. van Gerardus Wilhelmus en Johanna Caroline van der Heyden; hij hertr. Zwolle 1 Sept. 1892 zijn schoonzuster Euphemia Johanna Bregitta Maria Schaepman.

3. -Petrus Splinterus Henricus Maria Schaepman, geb. Zwolle 8 Sept. 1855, † ald. 25 Nov. 1859.

4. Franciscus Justus Maria Schaepman, geb. Zwolle 27 Maart 1857, † ald. 27 Nov. 1859.

5. Hendrikus Johannes Hermannus Theodorus, volgt VIII.

6. Petrus Josephus Maria, volgt VIIIbis.

7. Euphemia Johanna Bregitta Maria Schaepman, geb. Zwolle 14 Jan. 1862, † Arnhem 10 Maart 1939, tr. Zwolle 1 Sept. 1892 Mr. Stephanus Theodorus Johannis Roes, wedr. harer zuster Theresia Maria Francisca.

8. Franciscus Arnoldus Maria Schaepman, geb. Zwolle 18 Oct. 1863, † ald. 15 Nov. 1882.

9. Hendrika Geertruida Hermina Henrietta Schaepman, geb. Zwolle 31 Juli 1865. [Arnhem].

10. Maria Ignatia Schaepman, geb. Zwolle 6 Aug. 1867, † ald. 28 Jan. 1890.

11. 'Anton Aloysius Marie Schaepman, geb. Zwolle 10 Aug. 1868, cand.-notaris, † Santpoort (gem. Velsen) 17 Febr. 1905, tr. Amsterdam 26 Aug. 1902 Alida van Asperen, geb. Amersfoort 16 Mei 1870, † (onbekend waar), dr. van Jan en Anna Elisabeth Beuningh.

VIII. Hendrikus Johannes Hermannus Theodorus Schaepman, geb. Zwolle 23 Oct. 1858, lid fa. Schaepman en Russell, houthandel ald., † Nijmegen 15 Juli 1929, tr. Arnhem 22 Juni 1886 Maria Cornelia Petronella Roes, geb. ald. 10 Juli 1859, † Nijmegen 2 Aug. 1935, dr. van Gerardus Wilhelmus en Johanna Caroline van der Heyden.

Uit dit huwelijk [1]):

1. Johannes Maria Schaepman, geb. Zwolle 2 Mei 1887.

2. Gerardus Marie Schaepman, geb. Zwolle 31 Mei 1888.

3. Theresia Stefanie Marie Schaepman, geb. Zwolle 27' Aug. 1889.

---

[1]) Voor nadere gegevens omtrent dit gezin zie Addenda et Corrigenda.

4. Louis Henri Marie Schaeprnan, geb. Zwolle 4 Mei 1891, † ald. 12 Jan. 1892.

5. Henriette Louise Marie Schaepman, geb. Zwolle 14 April 1893.

6. Cecile Gerardine Marie Schaepman, geb. Zwolle 18 Aug. 1895.

7. Wilhelmina Petronella Maria Schaepman, geb. Zwolle 27 Maart 1898.

8. Theodora Antonia Maria Schaepman, geh. Zwolle 1 Jan. 1900.

9. Maria Andrea Ignatia Theresia Schaepman, geb. Zwolle 17 Nov. 1904.

VIIIbis. Mr. Petrus Josephus Maria Schaepman, geb. Zwolle 7 Mei 1860, oud-officier van Justitie te 's-Hertogenbosch, ridder Nederl. Leeuw, tr. Sittard 15 Jan. 1918 Hermance Elizabeth Vogel, geh. Utrecht 19 Mei 1893, dr. van Hugo en Cornelia Hermine Antoinette Wierts van Coehoorn. ['s-Hertogenbosch].

Uit dit huwelijk:

1. Hermance Cornelie Marie Schaepman, geh. 's-Hertogenbosch 10 Maart 1919. ['s-Hertogenbosch].

2. Piet Willem Henri Schaepman geb. 's-Hertogenbosch 5 Sept. 1920. [Nijmegen].

3. Johanna Stephanie Emma Maria Schaepman, geb. 's-Hertogenbosch 3 Febr. 1928.

VIIter. Gerardus Johannes Carolus Josephus Schaepman, geb. Zwolle 21 Maart 1820, lid fa. Schaepman & Helmich, † Zwolle 18 Jan. 1879, tr. Haselünne (Hannover) 8 Sept. 1846 Bernardina Henrietta Johanna Dorothea Russell, geb. ald. 7 Mei 1824. † Zwolle 7 Jan. 1883, dr. van Anton Jacob en Aleida Poppe.

Uit dit huwelijk:

1. Adèle Antonia Euphemia Petronella Maria Schaepman, geh. Zwolle 22 Febr. 1849, tr. ald. 8 Sept. 1871 Ernest Anne Willem Camp, geb. Maastricht 6 Sept. 1848,

zn. van Willem Marie en Marguerite Louise Reuther. [St. Pierre Bailleul lez Gaillon, dep. Eure (Frankr.)].

2. Rosalia Euphemia Petronella Ignatia Maria Schaepman, geb. Zwolle 15 Sept. 1851, † Wageningen 1 Mei 1913, tr. Zwolle 25 Juli 1877 Theodorus Stephanus Gerardus Joannes Roes, geb. Wageningen 26 Nov. 1850, fabrikant, lid fa. J. B. Roes & Zn., † Arnhem 13 Febr. 1927, zn. van Johannes Bernardus en Hermina Francisca Beatrix Deurvorst.

3. Johanna Ignatia Elisabeth Maria Schaepman, geb. Zwolle 9 Dec. 1853, † 's-Gravenhage 11 Juli 1921, tr. Wageningen 19 April 1891 Antonius Bernardus Sjerps, geb. Leeuwarden 25 Jan. 1843, notaris, † 's-Gravenhage 2 Dec. 1925, zn. van Bernardus en Anna Fruitman.

4. Alexander Petrus Antonius Ignatius, volgt VIII.

5. Elisabeth Maria Helena Antonia Schaepman, geb. Zwolle 18 Aug. 1858, † ald. 27 Juni 1860.

6. Josephus Hendrikus Johannes Maria, volgt VIIIbis.

7. Elisabeth Paula Antonia Vincentia Maria Bernardine Schaepman, geb. Zwolle 25 Jan. 1862, religieuse O.L.V. onder den kloosternaam van Maria Bernardina, † Groningen 18 Dec. 1915.

8. Pauline Gustave Antoinette Maria Schaepman, geb. Zwolle 17 Oct. 1866, religieuse in de orde van den H. Carolus Borromeus onder den kloosternaam van Ignace. [Maastricht].

9. Andreas Ignatius Maria Josephus Schaepman, geb. Zwolle 18 Juli 1868, assuradeur, † 's-Gravenhage 17 Jan. 1937.

VIII. Alexander Petrus Antonius Ignatius Schaepman, geb. Zwolle 3 Jan. 1855, farmer, † Boschmansfontein (Kaapkolonie) in 1898, tr. Wageningen 17 Sept. 1883 Johanna Aleida Roes, geb. ald. 30 Maart 1856, † Ros-

malen 14 Juli 1924, dr. van Joannes Bernardus en Hermina Francisca Beatrix Deurvorst.

Uit dit huwelijk:

1. Gerhardus Johannes Carolus Josephus Schaepman, geb. Zwolle 5 Aug. 1884. [Reizend, (waarsch. in Ned.-Indië)].

2. Johan Bernard Paul André Schaepman, geb. Zwolle 20 April 1886, † Velp (gem. Rheden) 24 Maart 1893.

3. Gustaaf Ignatius Johannes Schaepman, geb. Zwolle 7 Nov. 1887, werkzaam ondern. Sadarche Madjalenka. [Cheribon (Java)].

4. Rosalie Stephanie Hermina Bernardina Schaepman, geb. Zwolle 18 Nov. 1890, kloosterzuster te Heijthuijzen, † ald. 31 Oct. 1918.

VIIIbis. Josephus Hendrikus Johannes Maria Schaepman, geb. Zwolle 16 Jan. 1860, agent Ned. Ind. Escompto Mij. te Weltevreden, † a/b S.S. Willis in de Roode Zee 25 Juni 1910, tr. Batavia 6 Oct. 1900 Elisabeth Johanna Maria van Arcken, geb. ald. 28 Juni 1862, dr. van Gerhardus Franciscus en Lucia Francisca Meuser. [Nijmegen].

Uit dit huwelijk:

1. Andreas Ignatius Clemens Maria Schaepman, geb. Batavia 28 Nov. 1901, † Nijmegen 11 Maart 1920.

2. Franciscus Xaverius Josephus Maria, volgt IX.

3. Joseph Ernst Paulus Maria Schaepman, geb. Batavia 24 Aug. 1905, musicus. [Nijmegen].

IX. Mr. Franciscus Xaverius Josephus Maria Schaepman, geb. Batavia 26 Juli 1903, publicist, tr. 's-Gravenhage 16 Juli 1928 Wilhelmina Gerarda Maria Louise van Loon, geb. Waalwijk 11 Juli 1898, dr. van Mathijs Adriaan van Loon en Philomena Helena Maria Eras. [Nijmegen].

Uit dit huwelijk:

1. Paulus Maria Schaepman, geb. Nijmegen 24 Mei 1930.

2. Robert Maria Schaepman, geb. Nijmegen 10 Nov. 1934.

3. Maria Thea Schaepman, geb. Nijmegen 7 Oct. 1937.

VIIquater. Karel Anton Peter Schaepman, geb. Zwolle 23 Febr. 1824, fabrikant, lid fa. Schaepman & Helmich, † Zwolle 20 Juni 1880, tr. Schiedam 21 Nov. 1855 Catharina Maria Nolet, geb. ald. 4 Maart 1827, † Zwollerkerspel 1 Febr. 1907, dr. van Anthony en Cornelia Johanna van der Burg.

Uit dit huwelijk:

1. Mgr. Dr. Anthonius Cornelis Maria Schaepman, geb. Zwolle 11 Jan. 1857, R.-K. priester 1881, kapelaan Utrecht 1884, secr. van Z.D.H. Mgr. den aartsbisschop van Utrecht Snickers 1885, pastoor Zevenaar 1900, president Groot-Seminarium Rijsenburg 1903, kanunnik Metrop. kapittel 1903, geheim kamerheer van den Paus 1907, kanunnik theol. 1913, ridder Nederl. Leeuw, officier Oranje-Nassau, † Driebergen-Rijsenburg 28 Aug. 1932.

2. Maria Anna Cornelia Ignatia Schaepman, geb. Zwolle 22 Jan. 1859, † Utrecht 15 Febr. 1920.

3. Cornelia Maria Schaepman, geb. Zwolle 6 Sept. 1860, † ald. 20 Mei 1881.

4. Josepha Hendrika Maria Schaepman, geb. Zwolle 22 Sept. 1862, † ald. 22 Sept. 1866.

5. Cornelia Carolina Maria Schaepman, geb. Zwolle 29 Juli 1864, tr. ald. 18 Aug. 1891 Willem Henricus Maria Heslenfeldt, geb. Amsterdam 18 Sept. 1862, lid fa. Bulsing en Heslenfeldt ald., † Overveen (gem. Bloemendaal) 21 April 1933, zn. van Carel Bartholomeus en Sophia Maria Hoppe. [Heemstede].

6. Clara Ignatia Cornelia Maria Schaepman, geh. Zwolle 28 Jan. 1866, † ald. 23 Jan. 1869.

7. Hendrikus Jozephus Cornelis Maria, volgt VIII.

VIII. Hendrikus Jozephus Cornelis Maria Schaepman, geb. Zwolle 26 Aug. 1869, fabrikant, collecteur Staatsloterij, tr. Druten 10 Juli 1906 Henriette Josephine Marie

Ruygers, geb. 's-Hertogenbosch 25 Sept. 1880, dr. van Johannes Adrianus Theodorus en Anna Maria Geertruida Visser. [Venlo].

Uit dit huwelijk:

1. Karel Anton Peter, volgt IX.

2. Johan Balthazar Aloysius Schaepman, geb. Zwol-Ierkerspel 29 Sept. 1910, directeur Distributie-bureau te Venray. [Venray].

3. Ir. Cornelis Wilhelmus Henricus Maria Schaepman, geb. Zwolle 6 Aug. 1913, ing. Ned. Landbouw. [Roermond].

4. Johannes Adrianus Cornelis Gerardus Maria Schaepman, geb. Zwolle 26 Aug. 1915, bouwk. student. [Tilburg].

5. Herman Schaepman, geb. Zwolle 5 Febr. 1919, landbouwk. student. [Wageningen].

IX. Karel Anton Peter Schaepman, geb. Zwollerkerspel 8 Juni 1907, ambtenaar Dept. van Sociale Zaken, tr. Haarlem 12 Mei 1936 Geertruida Johanna Engelina Kuiper, geb. Amsterdam 7 Juli 1909, dr. van Emile Michiel en Marie Snip. [Driehuis, (gem. Velsen)].

Uit dit huwelijk:

1. Josephine Henriette Marie Schaepman, geb. Wassenaar 27 Mei 1937.

2. Henri Karel Emille Schaepman, geh. Wassenaar 5 Juni 1938.

VIIquinquies. Herman Schaepman, geb. Zwolle 15 Dec. 1830, cand.-notaris, lid fa. Schaepman & Russell, † Utrecht 15 Oct. 1908, tr. le ald. 14 Mei 1860 Henrica Geertruida van Hees, geb. Amsterdam 27 Juli 1836, † Utrecht 7 Maart 1887, dr. van Bernardus Lambertus en Wilhelmina Christina Coelen; tr. 2e Berlijn 15 April 1890 Adelaide Rosina Ehrhardt, geb. St. Jugbert (bij Berlijn) 16 Juli 1856, † Utrecht 15 Sept. 1920, dr. van Franz Jacob en Catharina Jochum.

Uit het eerste huwelijk:

1. Bernardina Bregitta Marie Schaepman, geb. Zwolle 16 Maart 1867, † Utrecht 2 Febr. 1886.

2. Aloysius Ignatius Josephus Marie Schaepman, geb. Zwolle 25 Mei 1875, † ald. 18 Febr. 1877.

B. R. C. M. d. R. v. Z.

SLUIS.

Protestant. — Kropswolde.

Wapen: gedeeld: I in goud een roodgetongde en -genagelde halve zwarte adelaar; II in groen een geplante zilveren eik, bevrucht met twee groene eikels.

Inleiding.

Daar de doop- en huwelijksregisters van Kropswolde van 1673 tot 1754 ontbreken en er na 1674 geen overlijdensregisters aanwezig zijn, werden de meeste gegevens der oudste generaties aan familieaanteekeningen en acten ontleend.

Stamreeks.

Genealogie te beginnen met III.

I. Keynt Sluys (Sluis), geb. in de prov. Groningen omstr. 1660, schulte in het schultambt Kropswolde en Wolfsbergen 1690-1729, legt den eed af als schulte als opvolger van zijn schoonvader 23 Juli 1690, † Kropswolde 1735, tr. ald. Anna Bronnes, ged. Kropswolde 11 April 1668, † ald. Maart 1704, dr. van Bronne Jans en N.N.

II. Johannes (Jan) Sluis, geb. Kropswolde, schulte in het schultambt Kropswolde en Wolfsbergen 1729-'56, † Kropswolde 1756, tr. Christina Margaretha Bertling, dr. van Prof. Mr. Wessel en Maria Helmholt.

III. Wesselus Sluis, geb. Kropswolde, † Groningen 15 Jan. 1772, tr. Kropswolde 12 Maart 1759 A (d)riana Fens-

berg, ged. Ten Post (gem. Ten Boer) 11 Mei 1738, † Groningen 28 Oct. 1825, dr. van Jan A(a)ldrik en Katharina Luppus.

Uit dit huwelijk:

1. Jan Aldrik, volgt IV.

2. Hermannus Sluis, ged. Groningen 11 Febr. 1770, † ald. 12 Juli 1832.

3. Wesselina Anna Cornelia Sluis, ged. Groningen 25 Febr. 1772, † ald. 27 Jan. 1846, tr. Groningen 3 Dec. 1797 Hendrik Grond, ged. 's-'Gravenhage (Gr. k.) 5 Oct. 1774, kapitein bij de Jagers in het Fransche leger, † Hoiwierde (gem. Bierum) 23 April 1811, zn. van Johannes en Adriana Hollander.

IV. Dr. Jan Aldrik Sluis, geb. Groningen 2 Oct. 1766, med. doctor, geneesheer te Loppersum 1808, daarna te Assen, president Provinc. Geneesk. commissie, burgemeester van Assen 181%'24, daarna wethouder ald., † Assen 14 Juli 1831, tr. Emden (O.-Fr.) Maria Krull, geb. Oldersum (O.-Fr.) 26 April 1775, † Assen 2 Juni 1841, dr. van Ds. Willem en Ida Johanna van Santen.

Uit dit huwelijk:

1. Willem Sluis, gen. Krull, ged. Groningen 12 April 1796, † Emden omstr. 1830, tr. ald. Gesina Engelina Oncken, † Emden vóór 1841.

2. Wesselus Adriaan Sluis, geb. Loppersum 26 Mei 1799, † Assen 18 Sept. 1826.

3. Gerrit, volgt V.

4. Herman Hendrik Adriaan, volgt Vbis.

5. Theodorus Sluis, geb. Assen 7 Aug. 1813, med. stud. te Groningen, † Assen 2 Mei 1834.

V. Gerrit Sluis, geb. Loppersum 26 Mei 1801, commies-afdeelingschef Provinc. Griffie van Drenthe, ridder Nederl. Leeuw, † Assen 20 Juni 1885, tr. ald. 12 Sept. 1827 Cornelia Hendrica Oortwijn, geb. Meppel 5 Nov.

Dr. JAN ALDRIK SLUIS.
1766 1834.

Door R. Borkman 1794.

Eigendom van Mr. G. Sluis te Heemstede.

1794, † Assen 26 April 1866, dr. van Mr. Lambert en Rolina Cornelia Meyer.

Uit dit huwelijk:

1. Zoon, doodgeb. Assen 22 Jan. 1829.

2. Maria Rolina Sluis, geb. Assen 15 Mei 1832, † ald. 23 April 1910.

Vbis. Mr. Herman Hendrik Adriaan Sluis, geb. Loppersum 9 Maart 1810, burgemeester van Vledder 1835, notaris te Dwingelo 1835-'51, lid Gedeput. Staten van Drenthe 1851-'82, ridder Nederl. Leeuw, † Assen 25 Febr. 1900, tr. ald. 17 Sept. 1834 Henrica Johanna Collard, geb. Havelte 2 Nov. 1808, † Dwingelo 30 Dec. 1844, dr. van Mr. Isaäc en Johanna Gesina Kymmell.

Uit dit huwelijk:

1. Jan Aldrik, volgt VI.

2. Johanna Gesina Sluis, geb. Vledder 16 Nov. 1837, † Assen 24 Nov. 1876, tr. ald. 11 Aug. 1858 Hendricus Nicolaus van Royen, geb. Zwolle 12 April 1831, burgemeester van Ambt-Hardenberg, † Assen 28 Mei 1874, zn. van Mr. Isaäc Antoni Soetens en Anna Gesina van Engelen.

3. Isaäc, volgt VIbis. (zie blz. 303).

4. Maria Alexandrina Sara Sluis, geb. Assen 27 Juni 1843, † Dwingelo 15 Nov. 1846.

VI. Mr. Jan Aldrik Sluis, geb. Assen 11 Juli 1835, burgemeester van Nijeveen 1867, advocaat en notaris te Meppel 1869, ridder Nederl. Leeuw, † Meppel 28 Maart 1900, tr. Assen 2 Sept. 1868 Lamherta Gerharda Vos, geb. Smilde 8 Aug. 1844, † Assen 28 Juni 1912, dr. van Mr. Albert en Johanna Geertruida van Baalen.

Uit dit huwelijk:

1. Herman Hendrik Adriaan, volgt VII.

2. Clasina Johanna Geertruida Sluis, geb. Meppel 26 Dec. 1870. ['s-Gravenhage].

3. Albert Sluis, geb. Meppel 6 Oct. 1872, † ald. 4 Jan. 1891.

4. Hendricus Nicolaus Sluis, geb. Meppel 9 Oct. 1874, notaris te Olst 1914-'27, † Schiermonnikoog 6 Mei 1928, tr. Zutphen 6 Mei 1909 Dieuwke Bolman, geb. Hardegarijp (gem. Tietjerksteradeel) 5 Mei 1870, dr. van Dieuwko Hajonides Andries en Antje Dirks Hartman. [Schiermonnikoog].

5. Gerrit, volgt VIIbis. (zie blz. 303).

6. Henrica Johanna Sluis, geb. Meppel 20 Febr. 1880. ['s-Gravenhage].

7. Johan Anne Willem Sluis, geb. Meppel 23 Jan. 1882, ambtenaar Gemeente-secretarie te Zutphen, † ald. 28 Febr. 1919.

8. Johanna Gesina Sluis, geb. Meppel 28 Mei 1884, tr. Assen 2 Oct. 1906 Christiaan Evert Stolk, geb. Bemmel 5 Nov. 1877, gepens. kapitein inf., zn. van Johannes en Amelia Johanna Jodoca de Ranitz. [Zeist].

9. Anna Geertruida Sluis, geb. Meppel 13 Juni 1886, † 's-Gravenhage 7 Maart 1930.

VII. Mr. Herman Hendrik Adriaan Sluis, geb. Meppel 18 Juli 1869, oud procureur-generaal Gerechtshof te Leeuwarden, ridder Nederl. Leeuw, groot-officier Oranje-Nassau, tr. Tiel 24 Juni 1903 Louise Uyttenboogaart, geb. ald. 26 Dec. 1880, dr. van Mr. Fréderic en Johanna Jacoba Schalekamp. [Leeuwarden].

Uit dit huwelijk:

1. Johanna Jacoba Sluis, geb. Tiel 20 April 1904, tr. Leeuwarden 12 April 1929 Mr. Binnert Philip Baron van Harinxma thoe Slooten, geb. 's-Gravenhage 16 Febr. 1903, secretaris K.N.A.C., adjunct-secretaris Staatscommissie voor Intern. privaatrecht, zn. van Mr. Baron Pieter Albert Vincent en Clara Feyona Barones van Harinxma thoe Slooten. ['s-Gravenhage].

2. Jan Aldrik Herman Sluis, geb. 's-Hertogenbosch 19 April 1911, student Techn. Hoogeschool. [Delft].

VIIbis. 'Gerrit Sluis, geb. Meppel 31 Jan. 1877, notaris te Wageningen 1917, tr. 's-Gravenhage 8 Aug. 1901 Catharina Maria Wachter, geb. Bolsward 29 Mei 1876, dr. van Dirk en Jonkvr. Maria Antoinette van Raab van Canstein. [Wageningen].

Uit dit huwelijk:

1. Jan Aldrik, volgt VIII.

2. Marie Antoinette Sluis, geb. Voorburg 3 Nov. 1913. [Wageningen].

VIII. Jan Aldrik Sluis, geb. Voorburg 25 Juli 1907, cand.-notaris te Wageningen, tr. ald. 1 Juni 1933 Betsy ter Horst, geb. Kalibaroe O.-Java) 4 April 1908, dr. van Willem Barend en de Inl. vrouw Soepinah. [Wageningen].

Uit dit huwelijk:

1. Dochter, geb. en † Wageningen 13 Aug. 1935.

2. Catharina Geertruida Berendina Sluis, geb. Wageningen 4 Febr. 1938.

VIbis. Mr. Isaäc Sluis, geb. Nijensleek (gem. Vledder) 30 Dec. 1839, burgemeester van Beilen 1866, subst.-griffier Arrond.-Rechtbank te Assen 1870, laatstelijk officier van Justitie te Assen 1884, † ald. 1 Maart 1894, tr. Assen 12 Oct. 1866 Johanna Titia Homan, geb. ald. 8 Dec. 1842, † 's-Gravenhage 3 Febr. 1915, dr. van Mr. Jan Tijmens en Wilmina Aleida Nysingh.

Uit dit huwelijk:

1. Wilmina Aleida Sluis, geb. Beilen 3 Sept. 1867, tr. Assen 5 April 1893 Nicolaas August van Konijnenburg, geb. Kedichem 7 Juli 1863, inspecteur Registratie en Domeinen en hypotheekbewaarder, laatstelijk te 's-Gravenhage, † ald. 17 Aug. 1935, zn. van Ds. Jan en Johanna Theodora Blom. ['s-Gravenhage].

2. Herman Hendrik Adriaan Sluis, geb. Beilen 15 Oct 1868, † Assen 20 Mei 1886.

3. Mr. Jan Tijmens Sluis, geb. Appingedam 9 Febr. 1871, advocaat en procureur te Assen 1895-1901, griffier Kantongerecht te Middelburg 1906, rechter Arrond.-Rechtbank te 's-Hertogenbosch 1910, † ald. 5 April 1918.

4. Mr. Gerrit Sluis, geb. Appingedam 6 April 1874, advocaat en procureur te Assen 1899-1906, subst.-griffier Arrond.-Rechtbank ald. 1906, president Arrond.-Rechtbank te Haarlem 1930. [Heemstede].

5. Henri Johan Sluis, geb. Winschoten 17 Maart 18'78, notaris te 's-Gravenhage 1924. ['s-Gravenhage].

6. Trina Bouwina Margaretha Johanna Rolina Sluis, geb. Winschoten 12 Jan. 1880, † Assen 13 Nov. 1891.

G. S.

STEENBERGHE.

(Reeds opgenomen N.P. jg. 1913).

Roomsch-Katholiek en Protestant. — Vorst (België).

Wapen: Links geschuind van zilver en rood, beladen met een goud-gekroonden omgewenden leeuw van het een op het ander. Gekroonde helm. Helmteeken: de leeuw van het schild tusschen twee beurtelings van zilver en rood doorsneden olifantstrompen. Dekkleeden: zilver en rood.

Stamreeks.

Genealogie te beginnen met IV.

I. Chrétien Steenberghe, tr. Anna Waterkeyn.

II. Joannes Franciscus Steenberghe, geb. Vorst (Z.-Br.) 11 Juni 1736, † Brussel 16 Jan. 1814, tr. ald. (St. Gudule) 7 Jan. 1762 Marie Catherine van Campenhout, geb. Brussel 20 Oct. 1740, dr. van Jean Baptiste en Marie Anne Lievens.

III. Chrétien Steenberghe, geb. Brussel 13 April 1765, bankier te Charleroi, † Brussel 16 Febr. 1825, tr. le Charleroi 16 Dec. 1786 Amélie Boens, geb. Libre-sur-Sambre (Charleroi) 1766, † Brussel 28 Nov. 1800.

IV. Maximilien Henri Steenberghe, geh. Charleroi 13 Sept. 1787, luit.-generaal art., ridder M.W.O., † 's-Gravenhage 24 Juli 1859, tr. Gent 7 April 1817 Flore Guillelmine Françoise Ghislaine Benoît, geh. ald. 10 Maart 1792,

† 's-Gravenhage 28 Dec. 1862, dr. van Antoine Alexandre en Joanne Marie Caroline Velghe.

Uit dit huwelijk:

1. Esther Ghislaine Steenberghe, geb. Gent 3 Mei 1819, † 's-Gravenhage 16 Dec. 1902.

2. Sophronie Ghislaine Steenberghe, geb. Antwerpen 12 Oct. 1820, † 's-Gravenhage 15 Aug. 1896, tr. ald. 30 Aug. 1855 Joannes Antonius de Sonnaville, geb. Alkmaar 8 Nov. 1793, gepens. majoor inf., daarna lid Prov. Staten van Z.-Holland, wethouder van 's-Gravenhage, † ald. 22 April 1860, zn. van Dr. Petrus, heer van Cranenbroek en Johanna de Leeuw, en wedr. van Maria Theresia van der Kun.

3. Leopoldine Antoinette Steenherghe, geb. Gent 19 Nov. 1821, † 's-Gravenhage 14 Jan. 1882, tr. ald. 17 Juli 1844 Jhr. Carel Theodoor Jan Bosch van Drakestein, heer van Reyerscop-Creuningen geb. Utrecht 21 Juli 1807, le luitenant cav., kamerheer i.b.d., † 's-Gravenhage 4 April 1860, zn. van Jhr. Mr. Paulus Wilhelmus, heer van Drakestein, en Henriette Hoffmann, en wedr. van Barhara Annetta Cornelia Christina Octava Volkhemer.

4. Frédéric Francois, volgt V.

5. Eulalie Augusta Steenberghe, geb. Nijmegen 18 Jan. 1826, † Soesterberg (gem. Soest) 28 Sept. 1888.

6. Henri Maximilien, volgt Vbis.

V. Frédéric François Steenberghe,, geb. Gent 23 Aug. 1823, gepens. gen.-majoor art., adjudant des Konings, † 's-Gravenhage 9 Febr. 1892, tr. Arnhem 16 Mei 1872 Elisabeth Wilhelmina Vethake, geb. Deventer 17 Mei 1854, † 's-Gravenhage 28 Nov. 1930, dr. van Jan Coenraad en Gerhardina Johanna Grafstede.

Uit dit huwelijk [1]):

1. Flora Leopoldine Remcoline Steenberghe, geb.

[1]) De kinderen uit dit huwelijk werden Protestant gedoopt.

Amersfoort 23 Febr. 1873, tr. 's-Gravenhage 10 Mei 1900 (door echtsch. ontb. Arr. Rb. Haarlem d.d. 5 Sept. 1916) Jhr. Herman Hendrik Röell, [Eefde (gem. Gorssel), h. het Clooster], geb. 's-Gravenhage 9 Sept. 1875, oud gemeente-archivaris van Haarlem, zn. van Baron Willem Frederik en Anna Cornelia Barones Collot d'Escury; hij hertr. Rheden 16 Mei 1917 Louise Henriette Dolleman. [Aerdenhout (gem. Bloemendaal)].

2. Jeanne Henriette Eulalie Steenberghe, geb. Amersfoort 21 Oct. 1874, tr. 's-Gravenhage 17 Oct. 1895 Gerardus Frederik Noordhoek Hegt, geb. Amsterdam 24 Jan. 1869, gepens. kapitein ter zee, zn. van Johannes en Margaretha Catharina Westerman. ['s-Gravenhage].

3. Auguste Conrad Frédéric Steenberghe, geb. Amersfoort 4 Dec. 1875, † ald. 17 Jan. 1876.

4. Eulalie Conradine Elisabeth Steenberghe, geb. Amersfoort 29 Dec. 1876, tr. 's-Gravenhage 1 Oct. 1896 Florent van Wageningen, geb. Dordrecht 8 April 1869, kapitein ter zee, † 's-Gravenhage 8 Maart 1919, zn. van Cornelis en Petronella Maria van Driel. ['s-Gravenhage].

5. Frédéric Ghislain Henri Maximilien, volgt VI.

6. Elisabeth Augusta Johanna Esther Steenberghe, geb. 's-Gravenhage 16 Mei 1880, tr. ald. 5 Jan. 1909 Cornelis Johannes Bruyn, geb. Hoorn 16 Juli 1873, gepens. majoor inf., zn. van Cornelis en Anne Maria Bruyn. [Bloemendaal].

VI. Frédéric Ghislain Henri Maximilien Steenberghe, geb. Amersfoort 6 Juni 1878, gepens. le luit. inf., † Bussum 23 April 1930, tr. Breda 6 Juni 1903 Catharina Cornelia Sigismunda Hoogeboom, geb. ald. 15 Sept. 1880, dr. van Johannes Jacobus en Cornelia Smith. [Bussum].

Uit dit huwelijk:

1. Frédéric François Steenberghe, geb. Geertruidenberg 26 Nov. 1904, stuurman ter koopvaardij. [Bussum].

2. Catharina Cornelia Johanna Steenberghe, geb. Delft 23 Juli 1907, Montessorileidster. [Bussum].

3. Henri Willem Steenberghe, geb. Zeist 6 Aug. 1915, cand. handelswetenschappen, werkzaam bij Twentsche Overzee Handelmij. [Enschede].

Vbis. Henri Maximilien Steenberghe, heer van Reyerscop-Creuningen, geb. Breda 7 Nov. 1835, gepens. gen.-majoor art., † 's-Gravenhage 23 Maart 1900, tr. Utrecht 29 Nov. 1866 Jonkvr. Paulina Wilhelmina Cecilia Bosch van Drakestein, geb. Amersfoort 11 Aug. 1840, † 's-Gravenhage 10 Oct. 1918, dr. van Jhr. Mr. Johannes Gerardus en Jonkvr. Caroline Wilhelmine Marianne van Hogendorp.

Uit dit huwelijk:

1. Zoon, geb. en † Delft 13 Oct. 1867.

2. Paul Jean Ghislain, volgt VI.

3. Mr. Amédée Frfdéric Marie Steenberghe, heer van Reyerscop-Creuningen, geb. Leiden 5 Dec. 1872, tweeling met vöorg., officier van Justitie te 's-Hertogenbosch, ridder Nederl. Leeuw, tr. 's-Gravenhage 30 Mei 1912 Jonkvr. Maria Louisa Sophia Hubertina Wittert van Hoogland, geb. ald. 17 Juni 1876, dr. van Baron Mr. Frederik Adriaan Petrus, vrijheer van Hoogmade, heer van Hoogland, Emiclaer Langenoorth en Bloemendaal, en Augusta Carolina Maria Hubertina van Berenbroeck. ['s-Hertogenbosch].

VI. Paul Jean Ghislain Steenberghe, geb. Leiden 5 Dec. 1872, † Soesterberg (gem. Soest) 31 Dec. 1929, gepens. le luit. inf., inspecteur Mij. tot Expl. van Staatsspw., tr. Utrecht 21 Sept. 1897 Pétronille Aimée Florentine Engeringh, geb. ald. 10 April 1875, dr. van Emile Jean Baptiste Herman Maurice en Berthe Charlotte Léontine Coquilhat. [Soesterberg, gem. Soest].

Uit dit huwelijk:

1. Maximilien Paul Lfon Steenberghe, volgt VII.

2. Henri Paul Maurice Steenberghe, volgt VIIbis.

VII. Mr. Maximilien Paul Léon Steenberghe, geb. Leiden 2 Mei 1899, voorzitter Verbond van R.-K. werkgevers, minister van Economische Zaken, ridder Nederl. Leeuw,

officier Oranje-Nassau, tr. Utrecht 15 Nov. 1921 Catharina Theodora Maria Ausems, geb. ald. 16 Juni 1900, dr. van Andreas Wilhelmus en Elisabeth Maria Gertrudis Theresia van Avezaath. ['s-Gravenhage].

Uit dit huwelijk:

1. Florentien Pauline Elisabeth Maria Steenberghe, geb. Goirle 4 Dec. 1922.

2. Elisabeth Pauline Andrée Maria Steenberghe, geb. Goirle 24 Jan. 1924.

3. Wilhelmina Leontine Marie Steenberghe, geb. Goirle 22 Nov. 1925.

4. Paul Jean Ghislain Marie Steenberghe, geb. Utrecht 13 Febr. 1927.

5. Léontine Berthe Charlotte Marie Steenberghe, geb. Goirle 14 Sept. 1928.

6. Amédée Maximilien Frédéric Marie Steenberghe, geb. Goirle 14 Mei 1930.

VIIbis. Mr. Henri Paul Maurice Steenberghe, geb. 's-Gravenhage 4 Sept. 1902, advocaat en procureur te Utrecht, tr. ald. 7 Febr. 1928 Adriana Antonia Maria Berkvens, geb. Eindhoven 24 Mei 1902, dr. van Johannes Franciscus en Maria Philomena van Dijck. [Utrecht].

Uit dit huwelijk:

1. Maximilien Paul Marie Steenberghe, geb. Utrecht 23 Maart 1929.

2. Maria Florentina Huberta Steenberghe, geb. Utrecht 11 Jan. 1932.

3. Clothilde Paula Maria Steenberghe, geb. Utrecht 3 Oct. 1935.

4. Fredericus Petrus Thomas Steenberghe, geb. Utrecht 1 Juni 1938.

B. R. C. M. d. R. v. Z.

VAN VALKENBURG.

Protestant. — Well (gem. Ammerzoden).

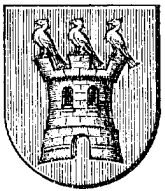

Wapen: In rood een gouden burcht met drie kanteelen, geopend van het veld en verlicht van zwart, met op elk kanteel een witten valk. Helm gekroond. Helmteeken: de valk van het schild. Dekkleeden: goud cn rood.

Eenige leden voeren: In rood de burcht met een zilveren schildhoofd, waarop drie gekapte zwarte valken. Helmteeken: een zwart-zilveren vlucht.

Genealogie.

1. Matthiis? (van Valkenburg?), geb. omstr. 1570, † vóór 23 Febr. 1618, tr. Arike Matthijssen, vermeld 20 April 1618.

Uit dit huwelijk:

1. Cornelis, volgt II.
2. Dirck Matthijssen, † na 13 Juli 1620.
3. Hendrick, volgt IIbis.
4. Jan, volgt IIter.
5. Lijsken Matthijssen, † na 13 Juli 1620.
6. Meryken Matthijssen, † vóór 3 Mei 1680, tr. le Sweer Dircksz. van Well, schepen van Ammerzoden en Well tusschen 1632 en '49, † vóór 27 April 1662, zn. van Dirck Sweersz en N.N.,; tr. 2e Well (gem. Ammerzoden) 24 Jan. 1666 Huybert Adriaensz., schepen van Ammerzoden en Well 1649, '50, wedr. van Marike Jans.

VAN VALKENBURG

II. Cornelis Matthijssen, † vóór 22 Jan. 1648, tr. Anneke Dielissen; zij hertr. (huw. voorw. voor schepen van Ammerzoden en Well 5 Oct. 1649) Wouter Jansz. van Houten (Hult), wedr. van Syken Jans.

Uit dit huwelijk:

1. Dielis, volgt III.

2. Ariken Cornelissen, woont te Hedikhuizen 25 April 1702, tr. Aryen Engelen, † vóór 3 Mei 1680.

III. Dielis Cornelissen, † vóór 3 Mei 1680, tr. Anneke de Neth, dr. van Jan en Jenneke Jans.

Uit dit huwelijk behalve één kind, † jong:

1. Anneke Dielissen, ged. Well (aan huis) 7 Febr. 1654, † vóór 25 Aug. 1710, tr. Well 12 Dec. 1680 Jacob van Cempen, ged. Well 22 Oct. 1648, schepen van Ammerzoden en Well 1700, '01, † vóór 6 Juni 1707, zn. van Govert Jacobsz. en Anneke Robberts, en wedr. van Maryken Jans.

2. Cornelis, volgt IV.

3. Jan van Valckenburgh, ged. Well 9 April 1665, † na 25 Mei 1707, tr. le Maryken van de Grient, † na 12 Nov. 1696, dr. van Heyman en N.N.; tr. 2e (ondertr. Well 11 Dec. 1697) Jenneken Oomen, † na 25 Mei 1707, dr. van Jan Bruystensz. en Geertje Roeloffs.

IV. Cornelis Dielissen, ged. Well 22 Febr. 1657, † vóór 7 Mei 1712, tr. Well 3 Nov. 1684 Neelken Dircks.

Uit dit huwelijk:

1. Metje van Valckenburgh, ged. Well 13 Febr. 1687, † na 25 Juni 1740, tr. le (ondertr. Well 27 Jan. 1713) Gerrit Jansz., geb. te Well, wedr. van Anneke Jans; tr. 2e (ondertr. Well 26 Aug. 1725) Laurens de Boeff, wedr. van Grietge Jans.

2. Anneken Cornelisdr., ged. Well 25 Dec. 1688, † na 4 April 1718.

3. Jenneke Cornelisdr., ged. Well 25 Oct. 1691, † na 9 Aug. 1722.

IIbis. Hendrick Matthijssen, nabuur te Ammerzoden en Well, † vótir 14 April 1684, tr. Geerburch Lauwerens.

Uit dit huwelijk behalve 3 zonen, † jong:

1. Matthijs, volgt III.

2. Jenneke Hendrickx, ged. Well 7 Oct. 1632, † vóór 4 Mei 1694.

3. Lourens, volgt IIIbis.

4. Mayke Hendrickx, † vóór 4 Mei 1694.

5. Elisabeth Hendrickx, tr. Gijsbert van Deutecom, rentmeester Apostelhuis te Mierlo, president-schepen en schepen van Helmond, † na 1706, zn. van Ds. Zacharias en Sara Scherp.

III. Matthijs Hendricksz., † vóór 28 Jan. 1652, tr. Mayke de Greeff, dr. van Jan en Lijsbeth van Dinter; zij hertr. Well 15 Febr. 1652 Goossen Rochusz. Verhey.

Uit dit huwelijk behalve één zoon, † jong:

Gerburch van Valckenburch, ged. Well Q Juni 1650, tr. Opijnen 6 Dec. 1668 Lambert Herbertsz. van Vucht, † vóór 4 Mei 1694.

Illbis. Lourens Hendricksz. van Valckenburgh, ged. Well 22 Nov. 1634, buurmeester te Well, † vóór 4 Mei 1694, tr. Well 17 Juli 1663 Eelke Verhil, dr. van Jan Paulusz. en Martyntgen Assuerusdr. van Wijnbergen.

Uit dit huwelijk behalve 2 zonen, † jong:

Geerburch van Valckenburgh, † na 4 Febr. 1719, tr. le Peter Jansz. Camp, eigenaar van hoplanden te Ammerzoden en Well, † vóór 4 Jan. 1706; tr. 2e in 1707 Baldewijn Janszen, † na 15 Febr. 1710.

IIter. Jan Matthijssen, † vóór 3 Mei 1680, tr. le Ariaentje Hendricks; tr. 2e We11 3 Mei 1655 Lijsbeth Rutgersdr., wed. van Marcelis Jansz. Backx.

Uit dit huwelijk:

1. Joost, volgt III.

2. Matthijs, volgt IIIbis.

3. Geertge Jansen, ged. Well 7 Oct. 1632, † na 4 Maart 1688, tr. Jan Jochemsz., † na 3 Mei 1680.

4. Eelke Jansen, ged. Well 26 Juli 1635, † voor 3 Mei 1680.

III. Joost Jansen, geb. te Driel, secretaris van Kerkwijk, † voor 3 Mei 1680, tr. Driel 25 April 1650 Grietje Aertsen, geb. te Zaltbommel, † na 4 Maart 1688, waarsch. dr. van Aert Petersz. (Verhey) en Gerike Schoock.

Uit dit huwelijk een uitgestorven tak van Valkenburg en een tak Valkenburg(h).

IIIbis. Matthijs Jansen, geb. te Well, schoolmeester te Kerkwijk, † na 4 Maart 1688, tr. Kerkwijk 24 Febr. 1675 Neeltje Jans, geb. te Est.

Uit dit huwelijk:

1. Jan, volgt IV.

2. Hendrick van Valkenburg, ged. Kerkwijk 28 Mei 1683, schoolmeester ald., tr. Zuilichem 2 Dec. 1706 Geertie Droste, geb. te Ginkel, † vóór 24 Mei 1716, dr. van Jan en N. N.; zij hertr. Claes Jillisz. Grandia.

Uit dit huwelijk: Neeltie van Valkenburg, ged. Kerkwijk 13 Aug. 1707.

3. Cornelia van Valkenburg, ged. Kerkwijk 22 Aug. 1686, tr. ald. 8 Mei 1712 Bastiaan van Poederoyen, geb. te Zuilichem, † na 19 Juli 1761, zn. van Gosen en N. N.; hij hertr. Bruchem 22 Febr. 1722 Jantje N.

IV. Jan van Valkenburg, ged. Kerkwijk 4 Juni 1676, schoolmeester te Zuilichem 1695-1711, daarna te Bruchem, collecteur der verpondingen over Zuilichem 1700-'03, † 10 Juni, begr. Middelburg (Oude k.) 13 Juni 1755, tr. le Kerkwijk 1 Maart 1696 Meriken van Dinter, ged. Well 11 Sept. 1670, dr. van Dirck Aertsz. en IJke Quirij-

nen; tr. 2e Bruchem 17 Mei 1716 Jantje van Rosmalen, geh. te Nieuwaal, dr. van Govert en N. N., en wed. van Jan Jansz. van Bruchem; tr. 3e Gijshertje Jansdr. Versteegh, † na 27 Dec. 1729.

Uit het eerste huwelijk behalve 2 kinderen, † ongehuwd:

1. Ijda van Valkenburg, ged. Zuilichem 3 Jan. 1697, tr. (ondertr. Zaltbommel 2 Mei 1722) Hermannus van Loon, ged. ald. 9 Nov. 1697, zn. van Clement Hermansz. en Jannigje Michielsdr. de Rooy.

2. Dirck van Valkenburg, ged. Zuilichem 17 Jan. 1706, tr. Johanna de Vreugde.

Uit dit huwelijk 7 kinderen, over wie geen nadere gegevens.

Uit het tweede huwelijk behalve 1 dochter, † ongehuwd:

3. Jan, volgt V.

V. Jan van Valkenburg, ged. Bruchem 28 Nov. 1717, deken St. Lucasgilde te Middelburg, † 7 Mei, begr. ald. (Choork.) 13 Mei 1765, tr. le Middelburg 6 Juni 1740 Elisabeth van den Vondel, geh. ald., hegr. Middelburg 16 Oct. 1748 wed. van Frederik Louteslager; tr. 2e Middelburg (Gr.k.) 22 Juli 1749 Maria Bruystens, geh. Zaltbommel in 1712, † 27 April, hegr. Middelburg (Oude k.) 4 Mei 1784, dr. van Aris en Elisabeth Lindsay of the Earls of Crawford.

Uit het tweede huwelijk:

1. Elisabeth van Valkenburg, geb. 15, ged. Middelburg 20 Sept. 1750, † 1, begr. ald. (Oude k.) 6 Nov. 1790, tr. Middelburg 3 Febr. 1778 Gerrit Pieter 's-Gravesande, ged. Gorinchem 16 April 1747, koster der Oude Kerk te Middelburg, † 21, begr. ald. (Oude k.) 25 Febr. 1803, zn. van Ds. Adrianus en Petronella Antonia van der Kemp.

2. Jan, volgt VI.

MARIA BRUYSTENS.
1712 1784.
Tweede echtgenoote van Jan van Valkenburg.
Schilder onbekend.

Eigenaar onbekend.

3. Aris, volgt VIbis.

Vl. Jan van Valkenburg, geb. 13, ged. Middelburg (Nieuwe k.) 17 Juni 1753, makelaar in wijnen, roeijer en proever van wijnen en sterke dranken te Middelburg, kapitein Burgerwacht (de Groene Vaandels) ald., † Middelburg 30 April 1834, tr. le ald. 5 April 1774 Petronella Cornelia de Geyter, geb. 18, ged. Middelburg (Nieuwe k.) 24 Maart 1754, † 20, begr. ald. (Oude k.) 26 Sept. 1787, dr. van Christoffel en Cornelia Geeraarts; tr. 2e Middelburg 11 Juni 1793 Pieternella Johanna van den Broecke, geb. 22, ged. Aardenburg 29 Juni 1766, † 9, begr. Middelburg (Nieuwe k.) 15 Sept. 1800, dr. van Jacobus en Maria de Smit.

Uit het eerste huwelijk behalve 4 kinderen, † jong:

1. Elisabeth Magdalena van Valkenburg, geb. 15, ged. Middelburg 17 Dec. 1780, † Zierikzee 26 Nov. 1829, tr. Jacobus van der Maat, geb. 29 Febr., ged. Middelburg 5 Maart 1780, koopman te Zierikzee, † ald. 22 Oct. 1823, zn. van Jacobus en Neeltje de Pagter.

Uit het tweede huwelijk behalve 2 zonen, † ongedoopt:

2. Maria Catharina van Valkenburg, geb. 23 Febr., ged. Middelburg 4 Maart 1794, † ald. 8 Juli 1856, tr. Middelburg 19 Juni 1816 Christiaan Marinus van Hoek, geb. 3, ged. Aalburg 9 Maart 1794, ontvanger Registratie en Domeinen te Oostburg, daarna te Amersfoort, † ald. 3 Mei 1849, zn. van Ds. Sander en Adriana Palesteyn.

VIbis. Aris van Valkenburg, geb. 19, ged. Middelburg 21 Oct. 1755, kapitein ter zee in dienst der O.-I. Compagnie ter kamer Zeeland, daarna koopman te Middelburg, † ald. 1 April 1821, tr. Middelburg (Oude k.) 24 Aug. 1784 Maria Elisabeth Udemans, geb. 2, ged. Middelburg 6 Juli 1760, † 's-Gravenhage 9 Nov. 1830, dr. van Willem en Adriana Amijs.

Uit dit huwelijk:

1. Maria Adriana van Valkenburg, geb. 29 Juli, ged.

Middelburg 2 Aug. 1785, † ald. 11 Dec. 1821, tr. Middelburg 31 Mei 1807 Mr. Kornelis Bliek van de Krekel), geb. 12, ged. ald. 19 April 1785, advocaat te Middelburg 1811, auditeur-militair in het Provinciaal comtnendement van Zeeland 1815-'48, directeur Levantschen Handel en Navigatie op de Middellandsche Zee 1817, auditeur Krijgsraad te Middelburg, ouderling Engelsche Gemeente ald., † Middelburg 9 Dec. 1848, zn. van Jacob van de Kreke en Maria Elisabeth Sinclair; hij hertr. Middelburg 24 Juli 1825 Christina Maria Edmond.

2. Danker Amijs, volgt VII.

3. Jan Willem van Valkenburg, geb. 23 Juni, ged. Middelburg 6 Juli 1794, adjunct-administrateur bij de militaire hospitalen te Doornik, gepens. 1826, † Middelburg 5 Mei 1839, tr. Theresia Millot, geb. Herenthals (België) in 1796, † na 1839.

4. Aris van Valkenburg, geb. 7, ged. Middelburg 24 Juni 1798, woonde als rentenier te 's-Gravenhage in 1830.

5. Adriana Catharina van Valkenburg, geb. 16 Juli, ged. Middelburg 12 Aug. 1800, † 's-Gravenhage 9 Dec. 1857.

VII. Danker Amijs van Valkenburg, geb. 30 Maart, ged. Middelburg 3 April 1792, referendaris Dept. van Oorlog, ridder Eikenkroon, † 's-Gravenhage 12 Dec. 1866, tr. ald. 1 Mei 1816 Geertruy Sara 'Wilhelmina (von) Müller, geb. 1, ged. 's-Gravenhage (Luth.) 4 April 1796, † ald. 12 April 1853, dr. van Adolph en Juliana Francisca Severin.

Uit dit huwelijk:

1. Aris Adolph van Valkenburg, geb. 's-Gravenhage 1 Mei 1817, † ald. 5 Juni 1817.

---

[1]) De kinderen uit dit huwelijk kregen bij K.B. d.d. 24 Mei 1824 vergunning hun naam te wijzigen in van Valkenburg van de Kreke.

DANKER AMLJS VAN VALKENBURG.
1792 1866.
Doek door J. van Cuylenburgh 1834.

Eigenaar onbekend.

GEERTRUY SARA WILHELMINA VON MULLER.
1796- -1853.
Echtgenoote van Danker Amijs v a n Valkenburg.
Doek door J. van Cuylenburgh 1834.
Eigenaar onbekend.

2. Julius Aris Adolph van Valkenburg, geb. 's-Gravenhage 8 Aug. 1818, † ald. 10 Jan. 1854.

3. Willem Adriaan van Valkenburg, geb. 's-Gravenhage 18 Jan. 1820, † Salatiga 4 Mei 1848, tr. Semarang 5 Maart 1846 Maria Magdalena Jansz.

4. Adriana Wilhelmina van Valkenburg, geb. 's-Gravenhage 23 April 1823, † ald. 4 Oct. 1867, tr. 's-Gravenhage 9 Maart 1859 Marius Eliza Johannes Lastdrager, geb. Cothen 12 Juli 1816, hoofdambtenaar Thesaurie des Konings, † 's-Gravenhage 10 Aug. 1892, zn. van Abraham Johannes en Dina Elisabeth van Hoogdalem; hij hertr. ald. 9 Sept. 1868 Petronella Sophia Burdet.

5. Danker Lodewijk Marie van Valkenburg, geb. 's-Gravenhage 21 Maart 1827, kunstschilder, † ald. 2 Mei 1854.

6. Jan Marie, volgt VIII.

7. Maria Elisabeth Francisca van Valkenburg, geb. 's-Gravenhage 13 Dec. 1830, † ald. 4 Mei 1855.

8. Pieter Johan, volgt VIIIbis. (zie blz. 319).

9. Geertrui Sara Wilhelmina van Valkenburg, geb. 's-Gravenhage 11 Febr. 1836, † ald. 16 Jan. 1837.

VIII. Jan Marie van Valkenburg, geb. 's-Gravenhage 28 April 1829, lid Gemeenteraad en wethouder van Moer-Capelle 1855-'69, fabrikant, eigenaar Gasfabriek te Alphen a/d Rijn, † ald. 26 Juni 1886, tr. le Oudshoorn (gem. Alphen a/d. Rijn) 9 Juli 1852 Lijntje den Hertog, geb. ald. 7 Dec. 1829, † Alphen a/d. Rijn, h. Rhijnlust, 20 Juli 1871, dr. van Wouter en Adriana Vos; tr. 2e Leiden 7 Aug. 1872 Maria Gerardina Clasina van 't Hooft, geb. ald. 7 Sept. 1840, † 's-Gravenhage 16 Mei 1919, dr. van Jan en Catharina Elisabeth Merlyn.

Uit het eerste huwelijk:

1. Danker Amijs van Valkenburg, uit wien afstammelingen in N.- en Z.-Holland.

2. Wouter Willem Adriaan van Valkenburg, uit wien afstammelingen in Z.-Holland en Utrecht.

3. Geertrui Sara Wilhelmina van Valkenburg, geb. Moercapelle 29 Nov. 1858, † Amsterdam 18 Mei 1932, tr. Alphen a/d Rijn 25 April 1888 Jacob van Dijk, heer van Mathenesse, geb. Schiedam 28 Juli 1860, burgemeester van Alphen a/d Rijn, † Amsterdam 2 Jan. 1925, zn. van Hendrik Marius en Geertruide Engelina van Roggen.

4. Adriana Maria Elisabeth Francisca van Valkenburg, geb. Moercapelle 18 Juli 1863, † Zoeterwoude 4 Mei 1894, tr. Alphen a/d Rijn 29 Juli 1891 Dr. Laurens Vuyck, geb. Dordrecht 1 Nov. 1862, phil. doctor, leeraar Rijks Hoogere Land-, tuin- en boschbouwschool te Wageningen 1903-'12, directeur Middelbare Koloniale Landbouwschool te Deventer 1928-'31, † Schalkhaar (gem. Diepenveen) 18 Nov. 1931, zn. van Pieter Leonardus en Adriana van der Steen; hij hertr. Leiden 22 Dec. 1896 Margaretha Johanna Ritsema.

5. Lijntje Marie van Valkenburg, geb. Moercapelle 18 Mei 1868. [Rijswijk].

6. Adriana Wilhelmina Maria van Valkenburg, geb. Alphen a/d. Rijn 30 Juni 1870, † ald. 19 Juli 1870.

Uit het tweede huwelijk:

7. Catharina Elisabeth van Valkenburg, geb. Alphen a'd Rijn 6 Juni 1873, † Leiden 3 Juli 1899, tr. Alphen a/d Rijn 18 Mei 1898 Dirk van Lith, geb. Leiden 10 Maart 1872, assuradeur en makelaar, zn. van Willem Anthonie en Guurtje de Jong; hij hertr. 's-Gravenhage 7 Juni 1901 Maria Christina van Vliet. [Leiden].

8. Jan van Valkenburg, geb. Alphen a/d Rijn 6 Jan. 1875, † ald. 24 Jan. 1879.

9. Jan Marie, volgt 1X.

10. Maria Gerardina Clasina van Valkenburg, geb. Alphen a/d Rijn 7 Maart 1878. ['s-Gravenhage].

11. Adriaan van Valkenburg, geb. Alphen a/d Rijn 13 Febr. 1879, † Boston (Mass., U.S.A.) 5 Nov. 1911.

IX. Jan Marie van Valkenburg, geb. Alphen a/d Rijn

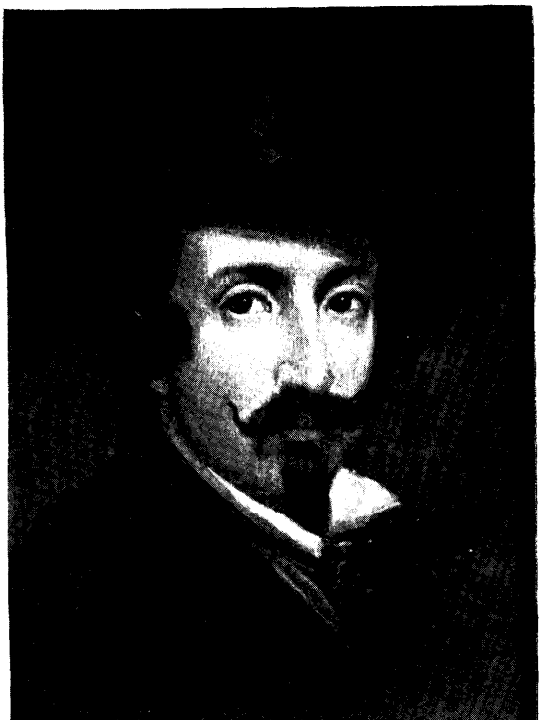

DANKER LODEWIJK MARIE VAN VALKENBURG.
1827 1851.

Zelfportret.

Eigendom van den Heer P. J. M. van Valkenburg te Arnhem.

6 Febr. 1876, eerste secretaris Gouvernement van N.-Indië 1919-'21, onderdirecteur Dept. van Gouvernementsbedrijven in N.-Indië 1923, gepens. 1928, voorzitter Alg. Landbouwsyndicaat te Batavia 1929-'30, secretaris Ondernemersraad voor Suriname en werkzaam Ondernemersraad voor N.-Indië. ridder Nederl. Leeuw. 3 Wassenaar 9 April 1939, tr. 'le (bij volmacht) 's-Gravenhage 19 Febr. 1903 Hendrina Adriana Schippers, geb. Medemblik 3 Dec. 1878, † Buitenzorg 12 Aug. 1916, dr. van Herman Hendrik en Maria Cornelia Kalis; tr. 2e 's-Gravenhage 23 Oct. 1919 Dr. Willemine Clara Elisabeth Peletier, geb. Gorinchem 6 Juni 1880, litt. doctor, dr. van Philip Formyn en Maria Boukje Tuning. [Nice (Frankr.)]

Uit het eerste huwelijk:

1. Maria Cornelia Hermanna Hendrika van Valkenburg, geb. Buitenzorg 6 April 1910, te 's-Gravenhage 16 Sept. 1932 Jan Cornelis Adrianus Faber, geb. Katwijk (Z.H.) 29 Aug. 1908, 1ste luitenant inf. K.N.I.L., zn. van Cornelis Adrianus en Derkje Heuvelman. [met verlof h.t.l.].

2. Eleonore Beata Wanda van Valkenburg, geb. Buitenzorg 24 Jan. 1913, tr. Wassenaar 25 Jan. 1937 Ir. Frans Oscar van der Ploeg,, geb. Pangkalpinang (Banka) 18 Mei 1908, werktuigk. ing., ingenieur 2e kl. Staatsspoorwegen in N.-Indië, zn. van Ir. Frans Pieter Clement Sake en Emilia Elisabeth van Dijk. [Madioen].

3. Mr. Willem Wouter van Valkenburg, geb. Buitenzorg 28 Jan. 1915. [Breda].

VIIIbis. Pieter Johan van Valkenburg, geb. 's-Gravenhage 22 Jan. 1833, commies Dept. van Oorlog, † 's-Gravenhage 12 Aug. 1903, tr. ald. 19 Maart 1862 Maria Geertruida de Gruyter, geb. 's-Gravenhage 18 Dec. 1838, † ald. 30 Nov. 1910, dr. van Abraham en Johanna Jacoha de Wit.

Uit dit huwelijk:

1. Johan Willem Frederik van Valkenburg, geh. 's-Gravenhage 31 Dec. 1858, † ald. 9 April 1875.

2. Anna Petronella Maria van Valkenburg, geb. 's-Gravenhage 11 Dec. 1860, † Ismailia (Egypte) 5 Oct. 1891, tr. 's-Gravenhage 19 Nov. 1884 Dirk Ernst Mondriaan, geb. ald. 31 Dec. 1847, chef Telegraphie te Ismailia, † ald., zn. van Willem Frederik en Petronella Hendrika Verment.

3. Danker Lodewijk Marie van Valkenburg, geb. 's-Gravenhage 6 Nov. 1862, † (verdronken) in N.-Indië 20 April 1880.

4. Pieter Julius Marie, volgt IX.

5. Louis Abraham Willem van Valkenburg, geb. 's-Gravenhage 23 Mei 1866, † ald. 27 Dec. 1873.

6. Maria Henriette Ma'childa van Valkenburg, geb 's-Gravenhage 20 April 1868, † Amsterdam 2 Aug. 1928, tr. 's-Gravenhage 18 Dec. 1895 Henricus Johannes Smit, geb. Amsterdam 13 Jan. 1857, aannemer, † ald. 9 Mei 1932, zn. van Johannes Jacobus en Catharina Elizabeth Hellendoorn, en wedr. van Sytske Stok,

7. Rika Henriette Wilhelmina Sophia van Valkenburg, geb. 's-Gravenhage 28 Juni 1869, † ald. 30 Maart 1871.

8. Rika Wilhelmina Henriette Mathilda van Valkenburg, geh. 's-Gravenhage 22 Juni 1871, † ald. 30 Nov. 1873.

9. Albertus Cornelis, volgt IXbis.

10. Frederika Cornelia van Valkenburg, geb. 's-Gravenhage 23 Mei 1875, tr. ald. 15 Mei 1901 Frédéric Gerard van der Emde, geb. 's-Gravenhage 7 Aug. 1862. boekbinder, † ald. 15 Aug. 1929, zn. van Frédéric Henri en Hendrika de Roder. ['s-Gravenhage].

11. Wilhelmina Sara Geertruida van Valkenburg, geh. 's-Gravenhage 18 Nov. 1876, † ald. 18 Jan. 1879.

12. Cornelia Elisabeth van Valkenburg, geb. 's-Gravenhage 19 Jan. 1878, † ald. 5 Jan 1879.

IX. Pieter Julius Marie van Valkenburg, geb. 's-Gravenhage 19 Juli 1864, oud adjunct-directeur Kon. Meubeltransport Mij. De Gruyter en Co. te Arnhem, tr. le Rot-

terdam 8 Juni 1893 Lucia Scheltens, geb. Groningen 1 Sept. 1867, † Arnhem 24 April 1921, dr. van Harbert en Grietje de Loos; tr. 2e Arnhem 11 Jan. 1922 Wilhelmina Dorothea de Haan, geb. Utrecht 11 Juni 1868, dr. van Nicolaas en Ludovica Frederica Catharina Thomann, en gesch. echtgen. van Josef Heinrich Theodor Otto Kettlitz. [Arnhem].

Uit het eerste huwelijk:

1. Pieter Johan van Valkenburg, geb. Arnhem 3 Maart 1894, administrateur ondern. Langkapoera en Egaharap, † Batavia 5 April 1937, tr. Buitenzorg 22 Febr. 1928 Elisabeth Christina Johanna Tellier, geb. Amsterdam 6 Oct. 1887, dr. van Johannes Daniël Willem en Steintje Vink. [Schagen].

2. Lucia Maria van Valkenburg, geb. Arnhem 28 Juni 1895, tr. (bij volmacht) ald. 15 Febr. 1916 Adolph Julius Walter, geb. Toeloeng Agoeng 23 Febr. 1872, hoofd-administrateur Cultuur-Mij. Siloewok-Sawangan te Weliri (Semarang), † 's-Gravenhage 23 Mei 1937, zn. van Adolph Julius en Anna Beata Henriette du Cloux. ['s-Gravenhage].

3. Frederika Wilhelmina van Valkenburg, geb. Arnhem 14 Mei 1900, † ald. 27 Jan. 1920.

IXbis. Albertus Cornelis van Valkenburg, geb. 's-Gravenhage 4 Aug. 1873, koopman, lid fa. A. C. van Valkenburg en Co. te Semarang, † ald. 29 Sept. 1936, tr. le Semarang 22 Jan. 1897 (door rchtsch. ontb. Raad van Just. ald. 15 Dec. 1915) Anna Henriette Padtberg, [Ned. Indië]; tr. 2e 1917 Johanna Maria Maschke, geb. Amsterdam 31 Juli 1894, † Semarang 18 Sept. 1929, dr. van Anna Maria Maschke.

Uit het tweede huwelijk:

1. Johanna Maria Frederika Gertrude van Valkenburg, geb. Semarang 10 Juni 1918. ['s-Gravenhage].

2. Albertus Cornelis van Valkenburg, geb. Semarang 16 Mei 1921. [Semarang].

3. Pieter Jacobus Frans van Valkenburg, geb. Semarang 2 Juli 1922. [Semarang].

4. Gertrude Willemien van Valkenburg, geb. Semarang 2 Nov. 1923. [Semarang] .

w. w. v. v.

VAN VLISSINGEN.

Fentener van Vlissingen. van Tongeren van Vlissingen,

Protestant. — Utrecht.

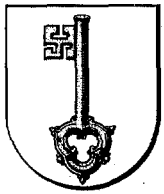

Wapen van Vlissingen: in zilver een gouden sleutel, paalsgewijs geplaatst, met den baard boven naar rechts gewend.

Wapen Fentener van Vlissingen: in zilver zeven roode vlammen opstijgende uit den schildvoet; vrijkwartier gevierendeeld: 1 en 4 in goud een roodgetongde en -genagelde zwarte leeuw (Henegouwen); 2 en 3 in goud een blauwgetongde en -genagelde roode leeuw (Holland).

Stamreeks.

(Genealogie te beginnen met V).

1. Gerrit Oloffsz. van Vlissingen, smid, burger van Utrecht, bezit 1609-'13 een huis St. Marienstraat W.z. en koopt 6 Mei 1613 het huis „De Schupstoel" aan den stadswal op het Vreeburg, † vóór 27 Aug. 1622, tr. Merrichgen Jansdochter, † Utrecht, begr. (Buurk.) 2 Febr. 1646.

Uit dit huwelijk 7 kinderen, o.a.:

1. Olof Gerrits van Vlissingen, smid te Utrecht, woont in „De Schupstoel" 1619, Wittevrouwenstraat 1621-'29, Catharinastraat 1631, Vinckenborchsteech 1632, tr. ald. (Geertek.) 2 Nov. 1619 Hilleken Jansdr. van Cuyck, j.d. van Utrecht, wonende Viesteeg.

Uit dit huwelijk 4 kinderen, van wie slechts de doop bekend is.

2. Jacob Gerritsz., volgt II.

II. Jacob Gerritsz van Vlissingen, woont te Utrecht Catharijnestraat 1636, Hekelsteeg en Leege Massegast

FENTENER VAN VLISSINGEN

1640-'50 en bij de Buerkerk 1665, Mr. metselaar en doodgraver van de Buerkerk [1]), † Utrecht, begr. (Buurk.) 28 Dec. 1665, tr. ald. (Buurk.) 1 Juli 1636 Wesselgen (Besseltje) van der Lith (van der Lip), j.d. van Utrecht, woont aan de Backerbrug, † Utrecht, begr. (Buurk.) 20 April 1696, dr. van Cornelis Jans en N. N. [2]).

Uit dit huwelijk 8 kinderen o.a.:

1. Maychen (Marichjen) van Vlissingen, ged. Utrecht (Jacobik.) 17 Mei 1640, woont aan de Backersbrugge 1663, tr. ald. (Catharijnek.) 28 April 1663 Willem Caverlé, j.m. van Utrecht, wonende Claeskerkhof.

2. Jannichgen van Vlissingen, ged. Utrecht (Buurk.) 5 Febr. 1643, woont bij de Buurkerk 1668, † Utrecht, begr. (Buurk.) 26 Juli 1721, tr. ald. (Domk.) 1 Juli 1668 Daniël Danielse Hos (Hoos), j.m. van Utrecht, wonende bij de Varckemerck, † Utrecht, begr. (Buurk.) 11 April 1730.

3. Jan (Johannes) van Vlissingen, ged. Utrecht (Buurk.) 7 April 1645, woont aan 't Buurkerckhof 1664, daarna in de Leege Massegast, begr. ald. (Buurk.) 2 Aug. 1669, tr. Utrecht (Jacobik.) 26 Dec. 1664 Catelina Voskuyl, j.d. van Utrecht, wonende Paeuwsteech, begr. Utrecht (Buurk.) 4 Mei 1689. Uit dit huwelijk 3 dochters.

4. Abraham, volgt A III.

5. Cornelis, volgt B IIIbis. (zie blz. 328).

6. Berent (Bernardus, Barent) van Vlissingen, ged.

---

[1]) Hij koopt 20 Juni 1648 de helft van de Staten-Munt (thans hoek Nobelstraat en Muntstraat) als bouwterrein voor 2 heerenhuizen.

[2]) Cornelis Jans van der Lith is ab intestato overleden. Zijn 5 kinderen: Philips, Wesselgen (gehuwd met Jacob G. van Vlissingen), Sara (gehuwd met Jan Antonis van der Borch), Johanna en Maria ongehuwd, transporteeren 19 Sept. 1664 het ouderlijk huis in de Donkerstraat Westzijde.

Utrecht (Buurk.) 17 Nov. 1650, metselaar, † Maarssen 22 Sept. 1712, tr. ald. 22 Jan. 1671 Aertje Gysbertsdr. van Rossum.

Uit dit huwelijk een tak te Maarssen en te Amsterdam.

A.

III. Abraham van Vlissingen, ged. Utrecht (Jacobik.) 6 Dec. 1646, letterzetter, poorter van Amsterdam 1676, tr. le Utrecht (Domk.) 12 April 1669 Theuntje van Deijl (Dijll), j.d. van Utrecht, begr. ald. (Claask.) 29 Nov. 1675, dr. van N. en Trijntje Hermans; tr. 2e Amsterdam (Nieuwe k.) 12 April 1676 (ondertr. obk te Utrecht) Jannetje Sieuwerts, geb. Amsterdam 1652, dr. van Sieuwert Coerten, poorter van Amsterdam en Gerbrich Corstense.

Uit het eerste huwelijk:

IV. Jacob van Vlissingen, ged. Utrecht (Buurk.) 24 Sept. 1671. eouddraadoletter. poorter van Amsterdam 1696, tr. (Ondertr. Amsterdam 7'0ct. 1695) Maria Verhúll, geb. ald. 1674, dr. van Gerrit, mr. chirurgijn en poorter, en N.N.

V. Jacob van Vlissingen, ged. Amsterdam (Westerk.) 21 Mei 1706, timmerman, poorter van Amsterdam 1728, tr. le Amsterdam (Nieuwe k.) 9 Mei 1728 Grietje Pot, geb. ald. 1702, dr. van Jan en N.N.; tr. 2e Amsterdam (Nieuwe k.) 13 Maart 1753 Immetje Westerman, j. d., wonende te Medemblik.

Uit het tweede huwelijk:

VI. Pieter van Vlissingen, ged. Amsterdam (Westerk.) 16 April 1762, staat onder voogdij van zijn zwager Dirk Vredenburg, commies Rijksbel. te Weesp, † ald. 13 April 1838, tr. Amsterdam (Nieuwe k.) 16 Nov. 1784 Anna Margaretha Herekop (Heerenkop), ged. Amsterdam (R.-K. Begijnhof) 29 Maart 1764, † Weesp 3 Oct. 1845, dr. van Willem en Maria Tijssen,

Uit dit huwelijk o.a.:

1. Jacob, volgt VII.
2. Pieter, volgt VIIbis. (zie blz. 328).

VII. Jacob van Vlissingen, geb. Amsterdam 28 Febr. en ged. (Oude k.) 5 Maart 1786, poorter van Amsterdam 10 Jan. 1806 als comptoir-bediende, commies Sted. bel., † Weesp 26 Maart 1847, tr. ald. 11 April 1824 Janna Burger, geb. Weesp 23 Maart 1796, † Spijkenisse 22 Maart 1865, dr. van Hendrik en Hendrikje Rikkert.

Uit dit huwelijk o.a.:

1. Pieter, volgt VIII.
2. Hendrik, volgt VIIIbis.
3. Jacob Jan, volgt VIIIter.

VIII. Pieter van Vlissingen, geb. Weesp 2 Juni 1824, onderwijzer te Abcoude, hoofdonderwijzer te Spijkenisse 1852, vertrok met zijn vrouw en 5 kinderen naar Amerika 1 April 1873, tr. Spijkenisse 27 April 1853 Trijntje van Pernis, geb. ald. 25 Jan. 1830, dr. van Arie en Tannetje van Ree.

Uit dit huwelijk:

1. Arie Martinus Johannes van Vlissingen, geb. Spijkenisse 7 Dec. 1855, vertrok naar Enkhuizen 4 Nov. 1869, naar Hellevoetsluis 1 Sept. 1870.

2. Jacob (James) Hendrik van Vlissingen, geb. Spijkenisse 16 Febr. 1857, vertrok naar Chicago (U.S.A.) Mei 1872, „real estate dealer", uitgever van de Winthrop Harbour News.

3. Tannetta Adriana van Vlissingen, geb. Spijkenisse 4 April 1859.

4. Johanna Henrietta van Vlissingen, geb. Spijkenisse 26 Juli 1860.

5. Klazina Johanna van Vlissingen, geb. Spijkenisse 30 April 1862,

6. Pieter van Vlissingen, geb. Spijkenisse 3 April 1864.[1]).

7. Arend Arie van Vlissingen, geb. Spijkenisse 16 Nov. 1865.[1]).

8. Hendrik van Vlissingen, geb. Spijkenisse 12, † ald. 25 Mei 1868.

Vlllbis. Hendrik van Vlissingen, geb. Weesp 13 Sept. 1830, hoofdonderwijzer en leeraar M.O. te Amsterdam, † Haarlem 9 Juni 1889, tr. Enkhuizen 28 Juli 1871 Christina van Vlissingen, geb. ald. 16 Oct. 1837, † 's-Gravenhage 20 Jan. 1921, dr. van Pieter en Hendrika van Dijk (Vllbis, 2, zie blz. 328).

Uit dit huwelijk:

1. Hendrika Johanna van Vlissingen, geb. Amsterdam 16 Juni 1872. ['s-Gravenhage.]

2. Ir. Jacob Pieter van Vlissingen, geb. Amsterdam 2 Febr. 1875, civ. ing., directeur-generaal Rijkswaterstaat, ridder Nederl. Leeuw, tr. Leeuwarden, 15 Maart 1928 Richtje Rynks, geb. Finkum (gem. Leeuwarderadeel) 23 Jan. 1894, † 's-Gravenhage 6 Juli 1932, dr. van Klaas Bienzes en Sjoerdtje Hijltjes Hoekstra. ['s-tiravenhage].

Vlllter. Jacob Jan van Vlissingen, geb. Weesp 30 Aug. 1834, hoofdonderwijzer, later boekhouder bij fa. ti. M. van der Kuylen te 's Gravenhage, † ald. 24 Nov. 1915, tr. Klazina Johanna van Pernis, geb. Spijkenisse 29 Aug. 1834, † 's-Gravenhage 11 Nov. 1907, dr. van Arie en Tannetje van Ree.

Uit dit huwelijk:

1. Johanna Maria van Vlissingen, geb. 's-Gravenhage 6 Oct. 1872, † Doorn 15 Maart 1926, tr. 's-Gravenhage 31 Jan. 1894 Martinus Johannes de Jongh, geb. Zuidland 16 Juli 1863, gepens. gemeente-ontvanger te Maastricht,

[1]) Vertrok 1 April 1874 naar Noord-Amerika.
Van dezen tak leven nakomelingen in Amerika; nadere gegevens konden niet meer verkregen worden,

zn. van Martinus Johannes en Adriana van Pernis. [Scheveningen].

2. Pieter Hendrik van Vlissingen, geb. 's-Gravenhage 20 Oct. 1877, † jong.

VIIbis. Pieter van Vlissingen, geb. Amsterdam 26 Dec. 1799, ged. (Oude k.j 12 Jan. 1800, vrijwillige jager, commies bij 's Rijksbelastingen, † Enkhuizen 4 Oct. 1864, tr. Amsterdam 20 Nov. 1834 Hendrika van Dijk, geb. ald. 29 Jan. 1802, † Enkhuizen 13 Nov. 1886, dr. van Gerrit en Christina van Sichem.

Uit dit huwelijk:

1. Willem Pieter, volgt VIII.

2. Christina van Vlissingen, geb. Enkhuizen 16 Oct. 1837, † 's-Gravenhage 20 Jan. 1921, tr. Enkhuizen 28 Juli 1871 Hendrik van Vlissingen, geb. Weesp 13 Sept. 1830, hoofdonderwijzer, leeraar M.O. te Amsterdam, † Haarlem 5 Juni 1889, zn. van Jacob en Janna Burger. (VIIIbis, zie blz. 327).

3. Anna Margaretha van Vlissingen, geb. Enkhuizen 23 Juli 1841, † Utrecht 13 Aug. 1912.

VIII. Willem Pieter van Vlissingen, geb. Amsterdam 15 Sept. 1835, oud-directeur H.B.S. te Enkhuizen, † ald. 6 Jan. 1909, tr. Enkhuizen 10 Aug. 1871 Marina (Maria) Hazina Schuyt, geb. ald. 26 Mei 1839, † Enkhuizen 19 Mei 1907, dr. van Pieter en Soutje Silver.

Uit dit huwelijk:

1. Pieter van Vlissingen, geb. Enkhuizen 21 Juni 1873, † Nijmegen 2, begr. Enkhuizen 6 April 1895.

2. Simon van Vlissingen, geb. Enkhuizen 21 Febr. 1881. [Amsterdam.]

B.

IIIbis. Cornelis van Vlissingen, ged. Utrecht (Buurk.) 15 Oct. 1648, woont Haverstraat 1675-'80, Springweg

1682-1721, Massegast 1723, begr. ald. (Buurk.) 16 April 1723, tr. le Utrecht (Jansk.) 21 Oct. 1674 Christina Boomhouwer, ged. ald. (Geerte- of Catharijnek.) 15 Febr. 1648, begr. Utrecht (Nicolaik.) 5 Febr. 1680, dr. van Berent Hermans en Berentje Hoffmans; tr. 2e ald. (Catharijnek.) 9 Nov. 1680 Annichje van den Berg, begr. Utrecht (Buurk.) 23 April 1721, dr. van Pauwel en N. N.

Uit het tweede huwelijk o.a.:

IV. Paulus van Vlissingen, ged. Utrecht (Domk.) 17 Aug. 1687, Mr. metselaar, eigenaar van de Brouwerij „De Rooster" ald. 1739, stadsgezworen 1731, woont Springweg bij de Brandsteeg 1727-'28, Oudegracht hoek Smeesteeg 1760, begr. Utrecht (Buurk.) 11 Dec. 1761, tr. le ald. (Catharijnek.) 4 Nov. 1710 Johanna Muysert, ged. Utrecht (Luth.k.) 12 Dec. 1686, begr. ald. (Buurk.) 19 Nov. 1727, dr. van Esaias en Elisabeth Jurriaansdr. van Onna; tr. 2e Utrecht (Domk.) 15 Dec. 1728 Cornelia de Rosie, begr. ald. (Buurk.) 13 April 1752, wed. van Johannes Vleischer.

Uit het eerste huwelijk:

V. Cornelis van Vlissingen, ged. Utrecht (Domk.) 4 Dec. 1711, † ald., begr. (Buurk.) 2 April 1788, tr. Utrecht (Nicolaik.) 22 Mei 1741 Geertruid 't Lam, ged. ald. (Catharijnek.) 13 Dec. 1712, † 15, begr. Utrecht (Buurk.) 20 Sept. 1773, dr. van Nicolaas en Jacoba de Rosie (Rosier).

Uit dit huwelijk 7 kinderen o.a.:

1. Paulus, volgt VI.

2. Jacoba van Vlissingen, ged. Utrecht (Domk.) 15 Jan. 1745, † ald. 15 Juli 1800, begr. Buurk., tr. Utrecht (Buurk.) 27 April 1767 Marinus Bor, ged. ald. (Domk.) 3 Nov. 1741, hoofdcommies Holl. Entre Post Comptoir, † Utrecht 27 Jan. 1807, begr. Buurk., zn. van Jan en Catharina Bongaerts.

3. Cornelia Johanna van Vlissingen, ged. Utrecht (Geertek.) 30 April 1747, † ald. 6 Oct. 1818, tr. Utrecht

(Buurk.) 15 Maart 1773 Cornelis van Hengelaar, ged. ald. (Geertek.) 4 Jan. 1744, substituut-schout te Utrecht, begr. ald. (Geertek.) 1 Mei 1798, zn. van Jan en Elisabeth Welman en wedr. van Helena Bettink.

4. Elisabeth van Vlissingen, ged. Utrecht (Catharijnek.) 15 Sept. 1750, † ald. 30 Jan. 1817.

5. Johanna Geertruy van Vlissingen, ged. Utrecht (Catharijnek.) 22 April 1753, poorter van Schiedam 14 Oct. 1794, † Amsterdam 16, begr. ald. (Eilandsk.) 22 Sept. 1808, tr. Utrecht (tieertek.) 8 Febr. 1775 Ds. Dionysius Bredero, geb. Schiedam 29 Mei 1752, predikant te Leerbroek, Simonshaven en Biert, Noordgouwe, Sluis en Amsterdam 1797, † ald. 27 Mei 1813, zn. van Frans en Catharina Haffner.

Vl. Paulus van Vlissingen, ged. Utrecht (Catharijnek.) 30 Jan. 1742, eigenaar eener kalkbranderij en cementfabriek benevens een steenbakkerij ald., † Utrecht, begr. ald. (Luth. k.) 20 Dec. 1788, tr. ald. (Buurk.) 1 Jan. 1764 Anna Terburch, ged. Utrecht (Luth.k.) 26 Mei 1743, begr. ald. (Luth.k.) 6 Maart 1805, dr. van Anthony en Geertruid de Bruyn.

Uit dit huwelijk 12 kinderen, o.a.:

1. Cornelis, volgt VII.

2. Geertruy Burgina van Vlissingen, ged. Utrecht (Luth.k.) 10 Sept. 1769, † Amsterdam 22 Maart 1825, tr. Utrecht (Luth.k.) 3 Aug. 1806 Antony Veltgen, ged. ald. (Luth. k.) 30 Dec. 1772, apotheker, † Amsterdam 19 Nov. 1831, zn. van Frederik Hartman en Alida Terburch.

3. Frederik Hartman, volgt Vllbis. (zie blz. 345).

4. Rachel Hendrika van Vlissingen, ged. Utrecht (Luth.k.) 22 Aug. 1773, † ald. 9, begr. (Luth.k.) 14 Juli 1810, tr. Utrecht (Luth.k.) 10 Nov. 1805 Barend Hoogmeyer, ged. Rotterdam 20 Juli 1758, boekhouder, † Utrecht 30 Mei 1829, zn. van Barent en Geertruy van Oordt.

MARIA FENTENER.
1772—1815.
Echtgenoote van Cornelis van Vlissingen.
Miniatuur op ivoor.

Eigendom van Mr. A. Fentener van Vlissingen te 's-Gravenhage.

CORNELIS VAN VLISSINGEN
1767-1813.
Miniatuur op ivoor.

Eigendom van Mr. A. Fentener van Vlissingen te 's-Gravenhage.

5. Anna Cornelia van Vlissingen, ged. Utrecht (Luth. k.) 31 Dec. 1775, † ald. 13 Dec. 1812, tr. Utrecht 22 Mei 1811 Jan Wassingh, ged. Amsterdam (Oude k.) 19 April 1778, koopman en boekhouder, † ald. 3 Juli 1843, zn. van Hendrik en Sophia Catharina ter Horst; hij hertr. Amsterdam 20 Aug. 1835 Catharina Elisabeth von Leesen.

6. Elizabeth van Vlissingen, ged. Utrecht (Luth.k.) 8 Juni 1777, † Amsterdam 14 Dec. 1834.

7. Marinus, volgt VII ter. (zie blz. 346).

VII. Cornelis van Vlissingen, ged. Utrecht (Domk.) 25 Jan. 1767, koopman, lid fa. Paul van Vlissingen en Zoon te Utrecht, poorter van Amsterdam 27 Oct. 1792, † Haarlem, h. Veldzicht, 24, begr. Muiderberg (familiebegraafplaats) 29 Oct. 1813, tr. Amsterdam (Eng. Presb. k.) 13 Nov. 1791 Maria Fentener, ged. Amsterdam (Oude Luth. k.) 24 Febr. 1772, begr. Muiderberg 2 Maart 1815, dr. van Pieter en Maria Gluysteen.

Uit dit huwelijk:

1. Anna Geertruyda van Vlissingen, ged. Amsterdam (Luth. k.) 23 Juni 1792, † Utrecht 11 Juni 1845, tr. Amsterdam 31 Aug. 1820 Elias Veldhuys, ged. Amsterdam (Westerk.) 25 Aug. 1786, makelaar, † ald. 14 Dec. 1823, zn. van Claas en Dieuwertje Das.

2. Pieter Fentener, volgt VIII.

3. Henriette Adamina van Vlissingen, ged. Amsterdam (Luth.k.) 7 Dec. 1795, begr. ald. (Nieuwe Luth.k.) 9 Aug. 1802.

4. Paul, volgt VIIIbis. (zie blz. 343).

5. Maria van Vlissingen, geb. Amsterdam 28 Juni, ged. ald. (Luth.k.) 10 Aug. 1798, † Amsterdam 18 Dec. 1812.

6. Cornelia van Vlissingen, geb. Amsterdam 4 Nov., ged. ald. (Luth.k.) 13 Dec. 1799, † Hillegom 27 April 1833.

7. Geertruyda Burgina van Vlissingen, geb. Amsterdam 17 Jan,, ged. ald. (Luth.k.) 6 Maart 1801, † Doorn

29 Dec. 1862, tr. Amsterdam 26 Aug. 1825 Theodorus Stuart, geb. ald. 28 Dec. 1798, ged. (Rem.) 27 Jan. 1799, koopman, lid fa. van Vlissingen en Stuart, † Arnhem 19 Oct. 1877, zn. van Ds. Martinus en Theodora Magdalena Robbé; hij hertr. Ede 9 Febr. 1865 Aafje Petronella de Vries Robbé.

8. Frederik Hendrik (ook Hartman) van Vlissingen, geb. Amsterdam 2 April, ged. ald. (Luth.k.) 12 Aug. 1803, luitenant ter zee Kol. Marine, later suikerfabrikant in Trenggalek en Kampak, † Amsterdam 21 Juni 1862, tr. Johanna Charlotta Schultz, geb. Djokjakarta 1814, † Geldermalsen 30 Juni 1871 [1]).

9. Henriette Adamina van Vlissingen, geb. Amsterdam 3 Juli, ged. ald. (Luth.k.) 7 Oct. 1804, † Utrecht 14 Febr. 1884, tr. Amsterdam 16 Juni 1835 Adriaen Willem de Bruïne, geb. Amsterdam 23 Nov., ged. ald. (Oude k.) 6 Dec. 1799, oud-magazijnmeester der Marine, ridder Eikenkroon, † Geldermalsen 27 April 1877, zn. van Dirk en Anna Maria Potteieter.

10. Cornelis van Vlissingen, geb. Amsterdam 16 Dec. 1805, ged (Luth.k.) 27 Febr. 1806, steenkolenhandelaar ald., † (niet te Amsterdam).

11. Marinus Gijsbertus van Vlissingen, geb. Amsterdam 23 Sept., ged. ald. (Luth.k.) 26 Nov. 1807, † Amsterdam 30 Maart, begr. ald. (Nieuwe Luth.k.) 2 April 1811.

---

[1]) Haar broederszoon was Johan Frederik Hendrik Schultz, 1848-1913, laatstelijk resident van Benkoelen, die als wees bij een lid der familie van Vlissingen te Amsterdam was opgevoed. Deze verkreeg bij Gouv. Besluit van 7 Nov. 1903 voor zich en zijne minderjarige kinderen vergunning zich te noemen en te schrijven „Schultz van Vlissingen". Zijn zoon is Mr. Eugene Arthur Rudolph Schultz van Vlissingen, geb. Boelekombo (Celebes) 17 Juni 1885, oud afd.-secretaris (ass.-resident) van Djokjakarta, thans directeur Bezuidenhoutsche Bank te 's-Gravenhage.

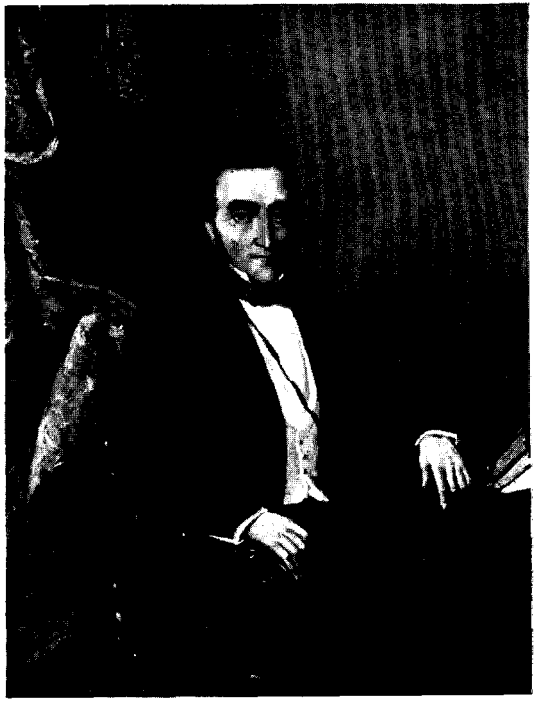

PIETER FENTENER VAN VLISSINGEN.
1794 1844.

Schilder onbekend.

Eigendom van Dr. F. H. Fentener van Vlissingen te Utrecht.

12. Antonie Johan Ulrich van Vlissingen, geb. Amsterdam 6 Mei, ged. ald. (Luth.k.) 11 Juni 1809, † Amsterdam 22 Juni 1828.

13. Anna Maria Georgette van Vlissingen, geb. Amsterdam 13 Mei, ged. ald. (Luth.k.) 9 Dec. 1810, † Amsterdam 17 Juni 1877.

Fentener van Vlissingen.

VIII. Pieter Fentener van Vlissingen, geb. Amsterdam 17, ged. ald. (Oude Luth.k.) 25 Sept. 1794, lid fa. van Vlissingen & Stuart (evenals zijn weduwe), handel in steenkolen en binnenlandsch gedistilleerd, † Amsterdam 24 Dec. 1844, tr. Leiden 1 Maart 1817 Maria Cornelia Beeke, geb. Bloemendaal 19, ged. ald. 28 Oct. 1798, † Amsterdam 16 Jan. 1877, dr. van Simon en Amelia de Koning.

Uit dit huwelijk:

1. Zoon, doodgeb. Amsterdam 18 Mei 1818.

2. Cornelis Fentener van Vlissingen, geb. Amsterdam 7 Juli 1819, ingenieur en fabrikant, fa. Corns. Van Vlissingen en P. Hanrath, Ingenieursbedrijf en Commissiehandel in stoom- en andere werktuigen, † Amsterdam 25 Sept. 1902.

3. Simon Paulus, volgt IX.

4. Amalia Maria Fentener van Vlissingen, geb. Amsterdam 15 Maart 1824, † ald. 11 Aug. 1871, tr. Heemstede 28 Aug. 1845 Johan Otto Hanrath, geb. Amsterdam 21 Juni 1820, lid fa. De Vos, Hanrath en Wiegel, flesschenfabrikanten ald., † Amsterdam 21 Oct. 1869, zn. van Pieter en Jonkvr. Elisabeth Petronella Hermanna van Ingen.

5. Pieter, volgt IXbis. (zie blz. 337).

6. Zoon, doodgeb. Amsterdam 21 Maart 1829.

7. Paulina Maria Fentener van Vlissineen, geb. Amsterdam 11 Sept. 1830, † Helmond 27 Febr. 1898, tr. Amsterdam 20 Juni 1850 Frederik Jacob Matthysen, geb.

Vlissingen 29 Mei 1817, koopvaardij-kapitein, later fabrikant, † Helmond 18 Oct. 1873, zn. van Johannes en Maria Elizabeth Willmans.

8. Zoon, doodgeb. Amsterdam 6 Aug. 1833.

9. Theodora Fentener van Vlissingen, geb. Amsterdam 9 Mei 1835, † Scheveningen 4 Maart 1895, tr. Amsterdam 20 Juni 1867 Willem Antonie Ramaer, geb. Oijen (gem. Oijen en Teeffelen) 18 Febr. 1841, fabrikant te Helmond, † Bloemendaal 31 Mei 1908, zn. van Ds. Louis Johan Theodoor en Maria Petronella Geertruida Sluyterman.

10. Zoon, doodgeb. Amsterdam 23 April 1837.

IX. Simon Paulus Fentener van Vlissingen, geb. Amsterdam 30 Juni 1821, lid fa. van Vlissingen en Stuart, handel in steenkolen en binnenlandsch gedistilleerd sedert 1857, later handel in steenkolen en aanverwante artikelen en in petroleum, † Amsterdam 19 Dec. 1905, tr. le ald. 20 Mei 1847 Anna Maria Veldhuys, geb. Amsterdam 11 Oct. 1819, † ald. 18 Dec. 1850, dr. van Elias en Anna Geertruyda van Vlissingen (zie blz. 331, VII, 1); tr. 2e Amsterdam 9 Sept. 1852 Adriana Arnoldina Johanna Kalff, geb. 's-Gravenhage 5 Maart 1827, † Amsterdam 12 Dec. 1911, dr. van Jan en Johanna Maria Keurenaer.

Uit het eerste huwelijk:

1. Maria Cornelia Fentener van Vlissingen, geb. Amsterdam 8 Maart 1848, † ald. 20 Nov. 1917, tr. Amsterdam 6 Aug. 1874 Augustus Keurenaer, geb. Padang 28 Aug. 1846, hoofdingenieur-directeur 's Rijks Waterstaat, ridder Nederl. Leeuw, officier Eikenkroon, † Maastricht 10 Dec. 1910, zn. van Johannes Augustus en Jacoba Lydia Maria Wilhelmina Cornelia Boers.

2. Frederik Hendrik, volgt X.

3. Anna Geertruida Fentener van Vlissingen, geb. Amsterdam 3 Dec. 1850, † ald. 29 Febr. 1924, tr. Amsterdam 30 Mei 1875 Ludwig Julius Jacob Boese, geb. ald. 24 Sept. 1844, koopman, † Amsterdam 30 April 1912,

zn. van Friedrich Julius en Bertha Agnes Stephanie Steinheuer.

Uit het tweede huwelijk:

4. Pieter Fentener van Vlissingen, geb. Amsterdam 18 Aug. 1853, kweeker te Zaandam, fa. Alb. Schmidt & Co., bloemisterij en rozenkweekerij, † Haarlem 14 Oct. 1918.

5. Jan Fentener van Vlissingen, geb. Amsterdam 26, † ald. 30 Jan. 1855.

6. Jan Fentener van Vlissingen, geb. Amsterdam 3 Mei 1856, koopman, lid fa. van Vlissingen & Stuart, † ald. 2 Oct. 1902.

7. Johanna Maria Fentener van Vlissingen, geb. Amsterdam 27 Juni 1857, † Bussum 24 Aug. 1930.

8. Adriana Arnoldina Johanna Fentener van Vlissingen, geb. Amsterdam 20 Dec. 1858, tr. ald. 28 Aug. 1884 Jacob Proost, geb. Amsterdam 11 April 1854, koopman, lid fa.'s J. Brandt en Zoon en P. Proost en Zoon ald., † Bussum 23 Febr. 1921, zn. van Johannes en Catharina Magdalena Stroeve. [Bussum].

9. Simon Paulus Fentener van Vlissingen Jr., geb. Amsterdam 13 Jan. 1860, procuratiehouder Petroleum Handelmij., † 's-Gravenhage 7 Febr. 1920.

10. Mr. Augustus Fentener van Vlissingen, geb. Amsterdam 23 April 1862, oud-president van den Hoogen Raad der Nederlanden, commandeur Nederl. Leeuw, commandeur Oranje-Nassau. ['s-Gravenhage.]

11. Rosina Fentener van Vlissingen, geb. Amsterdam 27 Sept. 1863, † ald. 8 Dec. 1865.

12. Louise 'Maria Antonia Fentener van Vlissingen, geb. Amsterdam 19 Febr. 1866. ['s-Gravenhage].

13. Henrietta Fentener van Vlissingen, geb. Amsterdam 8 Mei 1868, † 's-Gravenhage 12 Dec. 1922.

X. Frederik Hendrik Fentener van Vlissingen, geb. Amsterdam 21 Sept. 1849, lid fa. van Vlissingen & Stuart, directeur Steenkolen-Handelsvereeniging N.V. te Utrecht,

† ald. 7 Febr. 1918, tr. 's-Hertogenbosch 21 Aug. 1879 Lijntje Catharina Anthonia Adriana Roosenburg, geb. ald. 12 juni 1860, † Vught, h. Bergen, 24 Mei 1927, dr. van Dr. Jacobus en Charlotte Elisabeth van Dam.

Uit dit huwelijk:

1. Charlotte Elisabeth Fentener van Vlissingen geb. Amsterdam 18 Juli 1880, tr. Utrecht 17 Mei 1900 Willem van Beuningen, geb. Amsterdam 17 Mei 1873, directeur Steenkolen-Handelsvereeniging N.V. te Utrecht, ridder Oranje-Nassau, zn. van Hendrik Adriaan en Annie Lavinia Brain. [Vught, h. Bergen].

2. Frederik Hendrik, volgt XI.

XI. Dr. Frederik Hendrik Fentener van Vlissingen, geb. Amsterdam 20 Juli 1882, doctor h. c. Utrechtsche Universiteit en Rollins College (U.S.A.), directeur Steenkolen-Handelsvereeniging N.V. te Utrecht, voorzitter Kamer van Koophandel en Fabrieken ald., voorzitter Intern. Kamer van Koophandel te Parijs, eere-voorzitter Kon. Nederl. Jaarbeurs, ridder Nederl. Leeuw, commandeur Oranje-Nassau, tr. Utrecht 4 Mei 1905 Sophia Schout Velthuys, geb. ald. 25 Sept. 1882, dr. van Mr. Johannes Marius en Wilhelmina Florentina Kol. [Utrecht].

Uit dit huwelijk:

1. Frederik Hendrik Fentener van Vlissingen, geb. Utrecht 29 Maart 1906, secretaris Raad van Comm. N.V. A.K.U., tr. le Biltmore Forest bij Asheville (North Carol., U.S.A.) 7 April 1932 (door echtsch. ontb. 1935) Evelyn Colburn, geb. Detroit (Mich. U.S.A.) 18 Sept. 1906, dr. van Burnham Standish en Elisabeth Grosvenor Pears [New York]; tr. 2e Velp (gem. Rheden) 14 Febr. 1935 Susanna Johanna Eva Wisboom, geb. Arnhem 25 Mei 1900, dr. van Dibbet Willem Peter en Susanna Muller van Heeswijk en gesch. echtgen. van Jhr. Jan Antony Hendrik van der Does. [Velp (gem. Rheden)].

2. Johannes Marius, volgt XII.

3. Wilhelmine Florentine Fentener van Vlissingen, geb. Utrecht 8 Aug. 1909, tr. ald. 13 Jan. 1931 Leo August Johannes Friedrich Willem Graf von Cassis-Faraone, geb. Hinterbrühl bij Mödling (Ostmark) 29 Juli 1894, „Oberleutnant im ehemaligen k.u.k. Ulanen-regiment Erzherzog Franz Ferdinand No. 7", zn. van Sigmund Franz, Herr zu Terzo und Aquilinea, en Dora von Marckstadt. [Weenen].

4. Lijntje Catharina Adriana Anthonia Fentener van Vlissingen, geb. Utrecht 29 April 1914, tr. ald. 12 Jan. 1937 Stefan Karl Michel Otto Henkell, geb. Wiesbaden 25 Juli 1908, zn. van Otto Heinrich Adolf en Katherina Michel. [Wiesbaden].

XII. Johannes Marius Fentener van Vlissingen, geb. Utrecht 17 Mei 1907, secretaris Steenkolen-Handelsver-eeniging N.V. te Utrecht, tr. Redbourn (Herts, Eng.) 12 Mei 1932 Pamela Annette Marston, geb. Radlett (Herts) 28 Oct. 1912, dr. van John Arthur en Cìeraldine Bridge. [Utrecht].

Uit dit huwelijk:

1. Frederik Hendrik Fentener van Vlissingen, geb. Dusseldoro 18 Juli 1933.

2. Mary Ann Fentener van Vlissingen, geb. Utrecht 18 Febr. 1936.

3. John Arthur Fentener van Vlissingen, geb. Utrecht 4 Maart 1939.

IXbis. Pieter Fentener van Vlissingen, geb. Amsterdam 12 Maart 1826, verkreeg 17 Aug. 1846 handlichting tot de uitoefening eener katoenbleekerij en -drukkerij benevens manufactuurververij te Helmond, † ald. 27 Jan. 1868, tr. Helmond 18 Juli 1850 Gerardina Catolena Julia Ramaer, geb. ald. 9 Febr. 1825, † Helmond 8 Mei 1874, dr. van Willem Anthony en Anna Dina Maria Scholten.

Uit dit huwelijk:

1. Maria Cornelia Fentener van Vlissingen, geb. Hel-

mond 24 juli 1851, tr. ald. 26 Mei 1873 Conrad Hermann Deutsch, geb. Tagerweiler (Zwits.) 1847, fabrieksdirecteur, † Winterthur 6 Juni 1916, zn. van Konrad en Anna Louise Hermann.

2. Pieter, volgt X.

3. Anna Lucretia Fentener van Vlissingen, geb. Helmond 9 Sept. 1854, † ald. 3 Jan. 1867.

4. Willem Anthony, volgt Xbis. (zie blz. 341).

5. Julia Catharina Fentener van Vlissingen, geb. Helmond 24 Dec. 1857, † Haarlem 9 Dec. 1919, tr. Padang 23 Juli 1881 Louis Pierre Bienfait, geb. Amsterdam 30 Sept. 1855, koopman ald., lid fa. Louis Bienfait en Soon, zn. van Antoine Adelaide en Claudine von Eynern. [Haarlem].

6. Henri Louis, volgt Xter. (zie blz. 342).

7. Selinde Johanna Sophia Fentener van Vlissingen, geb. Helmond 20 Sept. 1861, † 's-Gravenhage 22 Jan. 1918, tr. Helmond 2 Aug. 1882 Dr. Dirk Leonard Roosenburg, geb. 's-Hertogenbosch 9 Aug. 1854, med. doctor en arts, geneesheer te 's-Gravenhage, † ald. 21 Oct. 1925, zn. van Dr. Jacobus en Charlotte Elisabeth van Dam; hij hertr. 's-Gravenhage 25 Febr. 1919 Aaltje Mendel.

8. Catharina Antonetta Petronella Fentener van Vlissingen, geb. Helmond 18 Mei 1864, † Haarlem 19 Jan. 1929, tr. le Helmond 22 Oct. 1888 Dr. Wilhelmus Johannes Vigelius, geb. 's-Gravenhage 13 Dec. 1855, leeraar Gymnasium te 's-Gravenhage, † ald. 3 Dec. 1888, zn. van Johann Conrad Theodor en Catharina Martina von Essen; tr. 2e 's-Gravenhage 24 Maart 1891 Hendrik Jakob Paul Albert Kiersch, geb. Aarle Rixtel 5 Dec. 1852, leeraar, vertrokken naar Sierre (Zwits.) 12 April 1929, zn. van Johan Christoph en Petronella Alberta Paulina Laats.

9. Louise Joanna Theodora Fentener van Vlissingen, geb. Helmond 8 Juni 1866, † ald. 9 Jan. 1867.

10. Anne Louis Lucretius Fentener van Vlissingen, geb. Helmond 27 April 1868, † Zehdenick (Duitschl.) of

Davos (Zwits.) 28 Sept. 1904, tr. 1904 Margarete Kortenbeitel.

X. Pieter Fentener van Vlissingen, geb. Helmond 11 Jan. 1853, directeur P. F. van Vlissingen en Co's Katoenfabrieken ald., † Helmond 25 Febr. 1927, tr. Utrecht 25 April 1889 Johanna Cornelissen, geb. Soerakarta 10 Dec. 1864, † Helmond 6 April 1930, dr. van Alexander en Johanna Knootte.

Uit dit huwelijk:

1. Pieter, volgt XI.
2. Alexander, volgt XIbis.
3. Jan, volgt XIter.
4. Johanna Fentener van Vlissingen, geb. Helmond 9 Juli 1895, tr. ald. 6 Juni 1916 Chrisriaan Joannes Lambrechtsen, geb. Goes 7 Febr. 1889, rentmeester, directeur Landbouwonderneming Cleefswil te Gemert, directeur Helenaveen, zn. van Ir. Constant Lodewijk Marius, heer van Ritthem, en Anna Vaillant. [Helmond].
5. Julia Fentener van Vlissingen, geb. Helmond 9 Febr. 1897, tr. ald. 6 Juli 1922 Johannes Röntgen, geb. Amsterdam 30 Sept. 1898, toonkunstenaar, zn. van Prof. Dr. Julius Engelbert en Abrahamina des Amorie van der Hoeven. [Amsterdam].
6. Cato Fentener van Vlissingen, geb. Helmond 12 Dec. 1898, tr. ald. 21 Febr. 1927 Paul Knecht, geb. Küsnacht (Zwits.) 21 April 1894, „Grundbuchgeometer", zn. van Jacques en Bertha Müller. [Bern].
7. Henrietta Fentener van Vlissingen, geb. Helmond 6 Dec. 1900, tr. ald. 17 Febr. 1925 Frederik de Vlieger, geb. Ambt Almelo 24 Jan. 1890, assuradeur te 's-Gravenhage, zn. van Dr. Marinus en Gerardina Tutertien. ['s-Gravenhage].

XI. Pieter Fentener van Vlissingen, geb. Helmond 4 Maart 1890, directeur N.V. P. F. van Vlissingen & Co's Katoenfabrieken ald., tr. Haaksbergen 1 Oct. 1917 Anna

Maria Wisselink, geb. ald. 14 Juni 1894, dr. van Jan Herman en Hendrika Companjen. [Helmond].

Uit dit huwelijk:

1. Pieter Fentener van Vlissingen, geb. Helmond 13 Nov. 1918, † ald. 9 Dec. 1918.

2. Myra Hendrika Fentener van Vlissingen, geb. Helmond 4 Febr. 1920.

3. Johanna Fentener van Vlissingen, geb. Helmond 8 Juni 1922.

4. Jan Herman Fentener van Vlissingen, geb. Helmond 16 Juli 1924.

Xlbis. Alexander Fentener van Vlissingen, geb. Helmond 19 Aug. 1891, commissaris N.V. P. F. van Vlissingen & Co's Katoenfabrieken ald., tr. le Haarlem 1 Maart 1917 (door echtsch. ontb. Arr. Rb. Amsterdam 1 Dec. 1930) Marie Christina Hendrika Goedkoop, geb. Bennebroek 8 Juni 1892, dr. van Jacob Pieter Johannes en Christina Geertruida Tinkelenberg [Arnhem] ; tr. 2e 's-Gravenhage 24 Jan. 1931 (door echtsch. ontb. Arr. Rb. Rotterdam 11 Oct. 1937 Johanna Martina Hillechiena Nieboer, geb. Kolham (Slochteren) 4 Oct. 1907, dr. van Haijo en Hillegonda Marchiena Wolters; tr. 3e Amsterdam 23 Febr. 1938 Albertina Hendrika Snoek, geb. Utrecht 6 Juni 1903, dr. van Leendert Anthony en Albertina Hendrika van Steennis. [Helmond].

Uit het eerste huwelijk:

1. Jacob Fentener van Vlissingen, geb. Helmond 18 Juni 1919.

2. Reinoud Fentener van Vlissingen, geb. Helmond 28 Febr. 1921.

3. Ina Eva Fentener van Vlissingen, geb. Bussum 9 Sept. 1925.

Xlter. Jan Fentener van Vlissingen, geb. Helmond 6 Juni 1893, directeur N.V. P. F. van Vlissingen & Co's Ka-

toenfabrieken ald., tr. le Helmond 14 Aug. 1917 (door echtsch. ontb. Arr. Rb. Roermond 16 Dec. 1937) Pauline Marie Lotichius, geb. Helmond 17 Febr. 1893, dr. van Arnout Pieter en Pauline Marie Matthijsen; tr. 2e Männedorf (Zwits.) 24 Maart 1938 Maïdi Schröder, geb. Frankfort a/d Main 14 Oct. 1905, dr. van Ernst Friedrich Julius en Gertrud Anna Huber. [Helmond].

Uit het eerste huwelijk:

1. Paulina Marie Fentener van Vlissingen, geb. Helmond 1918, † ald. 14 Sept. 1922.

2. Arnout Pieter Fentener van Vlissingen, geb. Helmond 1 Dec. 1919.

3. Jan Fentener van Vlissingen, geb. Helmond 27 Aug. 1921.

Uit het tweede huwelijk:

4. Diderik Ernst Jan Fentener van Vlissingen, geb. Helmond 24 Dec. 1938.

Xbis. Willem Anthony Fentener van Vlissingen, geb. Helmond 16 Maart 1856, oud-directeur Katoenweverij W. G. J. Ramaer & Co. ald., † Beek (gem. Ubbergen) 27 Oct. 1931, tr. Bussum 7 Sept. 1883 Nicolette Christine Bienfait, geb. Amsterdam 8 Maart 1863, dr. van Antoine Adelaide en Johanna Sophia van Limburg Brouwer. [Beek, h. Hanenberg].

Uit dit huwelijk:

1. Johanna Sophia Fentener van Vlissingen, geb. Helmond 6 Febr. 1885, woninginspectrice. [Amsterdam].

2. Lilly Fentener van Vlissingen, geb. Helmond 24 Juli 1887, tr. Beek (gem. Ubbergen) 15 Juli 1925 Ir. Reep VerLoren van Themaat, geb. Warnsveld 1 Sept. 1882, civ. ing., ingenieur Gemeentewerken te Rotterdam, daarna lid Ing. Bureau v/h J. van Hasselt en de Koning te Nijmegen, zn. van Mr. Joan Philip VerLoren en Hester Geertruid Kronenberg en wedr. van Hillegonda Maria Leemans. [Nijmegen].

3. Willem Anthony, volgt XI.

XL Willem Anthony Fentener van Vlissingen?. geb. Helmond 9 Febr. 1893, directeur de Hyg. Wasscherij N.V. te De Bilt, tr. Cranenburg (Duitschl.) 14 Sept. 1922 Helene Landauer, geb. Herdingen (Duitschl.) 9 Mei 1894, dr. van Bernhard en Sophie Landauer. [Bilthoven].

Uit dit huwelijk:

1. Willem Anthony Fentener van Vlissingen, geb. Kortrijk (België) 14 Mei 1924.

2. Marten Fentener van Vlissingen, geb. Kortrijk (België) 24 Nov. 1925

3. Johannes Fentener van Vlissingen, geb. Hengelo (0.) 25 April 1929.

Xter. Henri Louis Fentener van Vlissingen, geb. Helmond 29 Febr. 1860, † ald. 6 Dec. 1916, tr. Richterswill (Zürich, Zwits.) 3 Mei 1886 Ida Johanna Hürlimann, geb. ald. 1 Aug. 1861, † Helmond 18 Maart 1931, dr. van Heinrich en Wilhelmina Hohl.

Uit dit huwelijk:

1. Julia Wilhelmina Fentener van Vlissingen, geb. Helmond 9 Juli 1887, tr. ald. 4 Maart 1924 Jhr. Pieter Hendrik van de Wall Repelaer, heer van Puttershoek, geb. Dubbeldam 19 April 1895, lid Bestuur Waterschap de Vierpolders, zn. van Jhr. Paulus Jacob Johan en Jonkvr. Christine Elisabeth Anne Gerardina van Kretschmar. [Dubbeldam].

2. Pieter Johannes, volgt XI.

3. Henri Louis, volgt XIbis.

X1. Pieter Johannes Fentener van Vlissingen, geb. Helmond 29 Dec. 1889, tr. ald. 7 Jan. 1924 Betsy Ankersmit, geb. Bloemendaal 25 Juni 1903, dr. van Ernst Paul en Anna Catharina van Someren Gréve. [Helmond].

Uit dit huwelijk:

1. Anneke Elisabeth Fentener van Vlissingen, geb. Helmond 28 Nov. 1927.

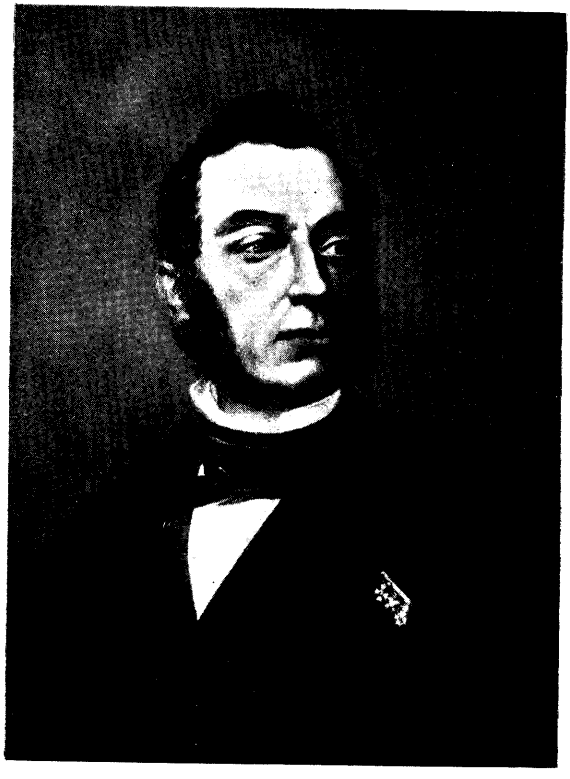

PAUL VAN VLISSINGEN.
1797 1876.

Schilder onbekend.

Eigendom van Werkspoor te Amsterdam.

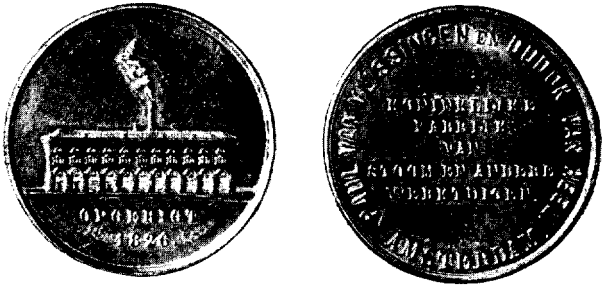

Penning van de Koninklijke fabriek
fa. „PAUL VAN VLISSINGEN en DUDOK VAN HEEL",
thans „Werkspoor".

2. Pieter Johannes Fentener van Vlissingen, geb. Helmond 23 Sept. 1930.

XIbis. Henri Louis Fentener van Vlissingen, geb. Helmond 1 Juni 1892, tr. Haarlem 17 Febr. 1920 Pauline Ankersmit, geb. Amsterdam 12 Jan. 1901, dr. van Ernst Paul en Anna Catharina van Someren Gréve. [Aarle Rixtel].

Uit dit huwelijk:

1. Henri Louis Fentener van Vlissingen, geb. Aarle Rixtel 18 Jan. 1921.

2. Ernst Paul Fentener van Vlissingen, geb. Helmond 9 April 1924.

3. Anna Paulina Louise Fentener van Vlisisngen, geb. Helmond 5 Febr. 1930.

van Vlissingen.

VIIIbis. Paul van Vlissingen, geb. Amsterdam 30 April, ged. ald. (Luth. k.) 21 Mei 1797, élève voor de Indische talen, ass.-resident van Soerakarta, lid fa. Gebr. van Vlissmgen, wijnhandel te Amsterdam 1823, reeder sedert 1825, met zijn broeder directeur Stoombootlijn Amsterdam-Harlingen, Amsterd. Stoomboot Mij. 1858, oprichter Koninkl. fabriek fa. Paul van Vlissingen en Dudok van Heel, later „Werkspoor" [1]), lid Gemeenteraad Amsterdam 1855, stichter der stoomvaart in Amsterdam, ridder Nederl. Leeuw, † Heemstede, h. Manpadshoek 2 April 1876, tr. Semarang 21 Aug. 1820 Maria Jacoba Blanck, geb. ald. 31 Maart 1806, † Heemstede, h. Manpadshoek, 14 April 1864, dr. van Johannes Jacobus en Maria Jacoba Grijse.

---

[1]) Hier werd in 1840 de eerste locomotief in Nederland gebouwd. Over hem zie: Geschiedenis der Amsterdamsche Stoomvaart door Dr. M. G. de Boer, en het Gedenkboek van Werkspoor.

Uit dit huwelijk:

1. Maria Jacoba Cornelia van Vlissingen, geb. a.b. Ned. fregat „Cornelia" Atlant. Oceaan 2° N.B. 20° W.L. 3 Oct. 1821, † Amsterdam 5 Oct. 1904, tr. Breukelen St. Pieters 24 Juli 1845 Willem Jacobus Beth, geb. Amsterdam 5 Mei 1824, zeilmaker, † ?, zn. van Dirk en Grietje Mollema.

2. Huberta Gerarda van Vlissingen, geb. Amsterdam 7 Maart 1824, † ald. 10 Nov. 1870, tr. Amsterdam 4 Juli 1844 Charles Gilhuys, geb. ald. 7 Oct. 1820, directeur Amsterd. Stoomboot Mij. e.a. reederijen, † Amsterdam 10 Febr. 1879, zn. van Gerrit Jacob en Maria Aletta Ringeling.

3. Pauline van Vlissingen, geb. Amsterdam 25 Febr. 1827, † ald. 31 Maart 1827.

4. Pauline van Vlissingen, geb. Amsterdam 3, † ald. 17 April 1828.

5. Paulus Cornelis, volgt IX.

6. Frederika Johanna van Vlissingen, geb. Velzerend (gem. Velzen) 21 Mei 1831, † Amsterdam 28 April 1835.

7. Frederika (Jacoba) van Vlissingen, geb. Haarlem, h. Stad en Vaart 8 Aug. 1836, † Rio de Janeiro (op weg naar Java) a.b. fregat Susanna Christina 2 Oct. 1839.

IX. Paulus Cornelis van Vlissingen, geb. Amsterdam 29 Maart 1829, industrieel, directeur Koninkl. fabriek fa. Paul van Vlissingen en Dudok van Heel, later „Werkspoor" 1852-'71, bouwer Paleis van Volksvlijt, werkte aan brug over den Moerdijk, groot landeigenaar in Minnosota (U.S.A.) 1871-'87, † Haarlem 2 Febr. 1906, tr. Amsterdam 14 Oct. 1852 Walborg Dwernitzka Egidius, geb. Drammen (Noorw.) 10 April 1831, † Ginneken 29 Oct. 1913, dr. van Georg Frederik en Karen Magdalene Thorne.

Uit dit huwelijk:

1. Paul, volgt X.

2. Karen Magdalene van Vlissingen, geb. Amsterdam 31 Jan. 185.6, † ald. 24 Dec. 1935, tr. Minneapolis (Minn.,

Gouden-bruiloftspenning van
PAULUS VAN VLISSINGEN
1829 1906.
en WALBORG DWERNITZKA EGIDIUS.
1831 1913.
1902.

U.S.A.) 29 April 1874 Henri Mathieu Labouchere, geb. Amsterdam 6 Febr. 1850, † Bex les Bains (Vaud, Zwits.) 8 Aug. 1920, zn. van Henri Mathieu en Cornelia Henrietta van Lennep.

3 George Frederik van Vlissingen, geb. Amsterdam 30 Jan. 1858, † (tengevolge van een val) Minneapolis (Minn., U.S.A.) 25 Juni 1872.

4. Zoon, geb. en † Amsterdam 20 Sept. 1863.

5. Maria Jacoba van Vlissingen, geb. Amsterdam 26 Sept. 1864, tr. Haarlem 9 Juni 1887 Joannes Petrus van Rossum, geb. Amsterdam 25 Dec. 1860, president-commissaris Centrale Suiker-Mij. enz., zn. van Joannes Petrus en Hermine Marie Elisabeth Dudok van Heel. [Laren (N.H.)].

X. Paul van Vlissingen, geb. Amsterdam 10 Juni 1853, † Moorhead (Minn. U.S.A.) 15 Maart 1911, tr. 11 Febr. 1881 Elizabeth Smith, geb. Hereford (Eng.) 11 Maart 1857, dr. van

Uit dit huwelijk:

XI. Paul Cornelis van Vlissingen, tr. 18 Juni 1902 Clara N., geb. Worth County (Iowa, U.S.A.) 4 Juli 1880. [Moorhead].

Uit dit huwelijk:

1. Elizabeth Christine Westberg van Vlissingen, geb. 30 Juni 1903, tr. 26 Aug. 1933 N.N.

2. George Frederik van Vlissingen, geb. 17 Dec. 1905, tr. 3 Dec. 1936 N.N.

3. Ernest van Vlissingen, geb. 17 Febr. 1908, tr. 6 Dec. 1936 N.N.

4. Violet Edenburg van Vlissingen, geb. 6 Mei 1910, tr. 30 April 1931 N.N.

Vllbis. Frederik Hartman van Vlissingen, ged. Utrecht (Jacobik.) 28 Juni 1772, gepatenteerd koopman in kalk 1811, lid fa. Paul van Vlissingen en Zoon ald., eigenaar eener steenbakkerij, tichelarij en tichelbakkerij te Utrecht,

† ald. 25 April 1847, tr. le Utrecht (Luth. k.) 3 Aug. 1806 Philippina Wilhelmina Augusta (ook Philippina Augusta Carolina) Domela, geb. Brunswijk 1782, † Utrecht 28 Aug. 1820; tr. 2e Zutphen 12 Dec. 1822 Alida Debora Johanna Stumph, geb. Bredevoort (gem. Aalten) 1783, † Utrecht 1 Juni 1873, dr. van Benjamin en Theodora Bartelink en wed. van Ds. Peter Jung.

Uit het eerste huwelijk:

1. Anna Geertruida van Vlissingen, geb. Utrecht, ged. (Luth. k.) 13 Mei 1807, † ald. 8 Dec. 1812.

2. Sophie Caroline van Vlissingen, geb. Utrecht 4 Mei, ged. (Luth. k.) 5 Juni 1808, † ald. 20 Juni 1882, tr. Utrecht 9 Juni 1836 Arnoldus Willem de Visser, ged. ald. (Domk.) 18 Maart 1792, fabrikant van verfwaren, † Utrecht 11 Dec. 1837, zn. van Jacobus en Wilhelmina Crouwel.

3. Maria Cornelia van Vlissingen, geb. Utrecht 15 Febr., ged. (Luth. k.) 25 Maart 1810, † Breskens 29 Oct. 1846, tr. Utrecht 4 Oct. 1838 Hendrik Jakob van Nouhuvs, geb. Ossendrecht (N.Br.) 8, ged. ald. 14 Sept. 1806, pepens. majoor inf., † Vught 13 Jan. 1881, zn. van Ds. Gosuinus en Anna Maria Marcelle Bles; hij hertr. Deventer 28 Juli 1848 Helena Christina Slichtenbree.

4. Paulus Frederik van Vlissingen, geb. Utrecht 16 Febr., ged. (Luth. k.) 20 April 1811, † ald. 27 Juli 1817.

5. Jacobus van Vlissingen, geb. Utrecht 24 April 1812, † ald. 18 Aug. 1817.

VIIter. Marinus van Vlissingen, ged. Utrecht (Jacobik.) 30 Jan. 1780, koopman in koloniale waren, lid fa. M. van Vlissingen & Zoon ald., † Utrecht 19 Sept. 1832, fr. ald. 18 Nov. 1804 Gijsberta van Tongeren, geb. Vleuten 21 April 1782, † Utrecht 14 April 1835, dr. van Lucas Luce en Wilhelmina van Putten.

Uit dit huwelijk:

1. Christoffel van Tongeren, volgt VIII.

2. Anna Cornelia van Vlissingen, geb. Utrecht 17 Febr., ged. (Cath. k.) 22 Maart 1807, † Bergambacht 2 April

1877, tr. Utrecht 16 Juli 1829 Ds. Martinus Leonardus Reijerkerk, geb. ald. 24 Sept., ged. (Domk.) 13 Oct. 1805, Ned. Herv. predikant te Reeuwijk en te Sommelsdijk,. † Bergambacht 24 Jan. 1882, zn. van Martinus en Maria Margaretha Blank.

3. Wilhelmina Lucia van Vlissingen, geb. Utrecht 25 Nov., ged. (Domk.) 10 Dec. 1,809, † ald. 22 Juli 1886, tr. Utrecht 21 Febr. 1833 Philipp Ernst Thueré (Thuré), geb. Rintelen (graafschap Schaumburg in Westphalen) 1801, koopman, † Utrecht 21 Maart 1859, zn. van Friedrich Wilhelm en Friederika Elisabeth Heuzeberg.

4. Rachel Hendrica van Vlissingen, geb. Utrecht 22 Febr. 1812, † Deventer 24 Oct. 1869, tr. Utrecht 9 Juli 1840 Hendrik ter Gunne, geb. Deventer 21 Dec. 1812, koopman, † ald. 2 Jan. 1878, zn. van Harmen en Harmina Nieuwenhuis.

5. Geertruyda Burgina Elisabeth van Vlissingen, geb. Utrecht 9 Aug. 1816, † ald. 29 Nov. 1822.

6. Louisa Christina Mariane van Vlissingen, geb. Utrecht 30 Dec. 1817, † ald. 19 Dec. 1855, tr. Utrecht 2 Oct. 1845 Hermanus de Bruyn, geb. Delft 30 Juli 1814, heel- en vroedmeester, † Utrecht 4 Maart 1847, zn. van Dirk en Alida van der Lee.

7. Frederica Philippina van Vlissingen, geb. Utrecht 14 Juli 1820, † ald. 5 Febr. 1897.

van Tongeren van Vlissingen.

VIII. Christoffel van Tongeren van Vlissingen, geb. Utrecht 1, ged. ald. (Domk.) 13 Oct. 1805, koopman in koloniale waren, lid fa. M. van Vlissingen & Zoon, † Utrecht 27 Maart 1888, tr. Amsterdam 19 Aug. 1841 Frederica Elisabeth Estoppey, geb. ald. 18 Aug. 1819, † Utrecht 18 Dec. 1893, dr. van Gerard Jacobus en Sophia Frederika Christina Thueré.

Uit dit huwelijk:

1. Sophia Frederica Christina van Vlissingen, geb. Utrecht 19 Juli 1842, † Amsterdam 9 Juni 1845.

2. Marinus van Tongeren van Vlissingen, geb. Utrecht 7 April 1844, kantoorbediende, † ald. 12 Sept. 1907.

3. Gerard Esaïe Gijsbert van Vlissingen, geb. Utrecht 13 Nov. 1845, † ald. 16 Sept. 1846.

4. Gerard Esaïe Gijsbert van Tongeren van Vlissingen, geb. Utrecht 4 Febr. 1847, ambtenaar S.S., † ald. 3 Febr. 1897.

5. Sophia Frederica Christina van Tongeren van Vlissingen, tweeling met voorgaande, telefoniste, † Utrecht 8 Febr. 1897.

6. Frederica Elisabeth van Vlissingen, geb. Utrecht 31 Aug. 1849, † ald. 26 Nov. 1850.

Mr. H. W.

ADDENDA ET CORRIGENDA.

Jaargang 1939.

d'Abo.

Blz. 15/16, VIIIbis, 1. Te vervolgen met: hij hertr. 's-Gravenhage 31 Oct. 1922 L. E. Nortier.

Blz. 20, noot 1). Generaties 1-IV; lees: 1-VI.

Adema.

Blz. 27/28, VIbis, 7. K. Eland, † 15 Aug. 1927; lees: 8 Aug.

Conrad.

Blz. 50, 111. Ja W. Conrad, tr. Maastricht; lees: Venlo.

. Hoynck van Papendrecht.

Blz. 102, IXbis. T. F. X. Hoynck van Papendrecht, geb. 3 Dec. 1692; lees: 1690.

Blz. 102, X, 1. Te vervolgen met: hij hertr. le Johanna Petronella van Kessel; 2e Johanna Christina Ampt; 3e Willemstad 11 Juni 1811 Theodora van Oldenborgh.

Kam.

Blz. 123, VII. dr. van Johan Pieter Cornelis en Wilhelmina Nys; lees: Joan P. C. en W. Neys.

Koning.

Blz. 127, Wapen. Zwarte ossekop; lees: gouden.

Blz. 130, VIIbis, dochter. Mr. Frans Marinus; lees: Marius.

Blz. 133, IX. H. Koning, † ald. 18 Nov.; lees: 16 Nov.

de Monchy.

Blz. 153, VIIter, 8. Mr. G. Bicker Caarten, † Utrecht 27 Mei 1937.

Blz. 158, VIIIbis, 1. W. C. Haring; lees: Staring.

Rahder.

Blz. 189, IV. Jonkvr. M. A. de Villeneuve; Jonkvr. vervalt.

Blz. 191. Portret is van Cornelis Kodde, zie Vbis, 1.

Rambonnet.

Blz. 211, VIquater, 5. G. J. W. van Wieringen Borski; lees: van Wieringhen Borski.

Blz. 220, VI. J. J. Rambonnet, geh. 1684; lees 1864.

Blz. 221, Vl. 2 en 3 moeten verwisseld worden.

Blz. 221, VII en VIIbis als voren.

Blz. 221, VIIbis. (moet zijn VII) woont te 's-Gravenhage.

Blz. 222, IVquinquies, 3. Te vervolgen met: † waarsch. Doornspijk omstr. 1899.

Blz. 223, V, 8. A. G. J. Kroef, zn. van Jan Cornelis; lees: Johannes Cornelis Felix.

Blz. 224, VII. A. A. Ramhonnet, candidaat-notaris; lees: notaris.

de Schepper.

IJssel de Schepper.

Blz. 226 en 227. (Verbetering van de eerste generaties). Protestant. — Geeraardshergen (Oost-Vlaanderen *).

*) Zie: Maandblad De Nederlandsche Leeuw, jg. 1929, 1931 en 1933.

Stamreeks.

I. Pieter de Schepper (de Sceppere), geb. omstr. 1385, bezit een huis te Geeraardsbergen 1421, '26, '27.

II. Roeland de Schepper, geb. omstr. 1415, woont te Santbergen bij Geeraadsbergen 1450, gegoed ald., † vóór 1474, tr. Laurinne van Santbergen, † vóór 1474, dr. van Gerard, gegoed te Geeraardsbergen en te Santbergen.

III. Pieter de Schepper, geb. Santbergen omstr. 1450, gegoed ald., lid Kousenmakersgilde te Gent 13 Oct. 1474) gezworene 1481, '83, '91, '93, † tusschen 1509—'15, tr. 1474 joncfr. Lievinne de Mil Adriaansdr. uit Brugge, † na 1528.

IV. Gerard de Schepper, geb. Gent omstr. 1480, lid Kousenmakersgilde, sedert 1508 in het Wijnmetersgilde ald., gezworene 1533, tr. N.N.

V. Balthasar de Scheooer. eeb. Gent omstr. 1520, als kind in 1527 opgenomen- in het Wijnmetersgilde, baljuw van Rupelmonde 1555—'58, tollenaar van den riviertol ald. 1562—'67 en 1579—'83 en van de tollen te Dendermonde 1562—'69, Damme 1568—'69 en 't Wiel 1579—'83, meester van den Grooten Tol te Brugge 1565—'81, poorter van Brugge 1562, beleend met een 's Gravenleen van het Land van Waes 1567, gegoed te Mechelen, Basel en Temsche, † waarsch. Rupelmonde 1586, tr. le Antwerpen (O.L. Vr.-k.) 16 Juni 1549 Lysken Smits; tr. 2e omstr. 1560 joncvr. Maria Stevens, geb. Thienen, † waarsch. Rupelmonde 1583.

Uit het tweede huwelijk:

VI. Jaspar de Schepper, geb. omstr. 1564, woonde vóór 1586 te Dendermonde, daarna als militair en heelmeester te Bergen op Zoom, kwam met een Friesch

vendel vandaar naar Sneek, † vóór 1610, tr. Bergen op Zoom 14 Febr. 1588 Aelken Asselberch Jansdr., geb. Antwerpen, † na 1612, wed. van Gillis Jansz.

VII. = VI (in jg. 1939); enz.

Blz. 235, XIV. H. C. de Jongh; lees: de Iongh.

Blz. 237, XIV, 7. tr. ald. 24 Jan. 1900; lees: 29 Jan.

Tasman.

Blz. 258. Inleiding. Poortersrollen van Hoorn in 1750; lees: 1560.

Blz. 332, Vbis, 4. Koffieland „Ganrisah"; lees: Gansiran.

Portret van Hendrik Vriesendorp. Het onderschrift te lezen: 1715-1788, echtgenoot van Catharina Maria van Hoogstraten.

Jaargang 1940.

Koolen.

Blz. 135, VII. De kinderen vermeld onder 5 en 6 zijn waarschijnlijk identiek.

Schaepman.

Blz. 292 en 293, VIII.

Na het ter perse gaan van het artikel zijn de volledige gegevens omtrent dit gezin eerst te onzer kennis gekomen. Het daar vermelde te lezen:

Uit dit huwelijk:

1. Johannes Maria Schaepman, geb. Zwolle 2 Mei 1887, handelsagent, tr. 's-Gravenhage 30 Maart 1938 Martina Carolina Anna Gerardina Brinkerink, geb. Utrecht 16 Jan. 1897, dr. van Herman Adriaan Jacobus en Hen-

riette Carolina Verhoeven, en gesch. echtgen. van Emil Albertus Kolkers. [’s-Gravenhage].

2. Gerardus Maria, volgt IX.

3. Theresia Stefanie Marie Schaepman, geb. Zwolle 27 Aug. 1889, tr. Soerabaja 28 Aug. 1914 Godard van Reede, geb. Zwolle 30 Juni 1887, oud-luitenant ter zee 2e kl., oud-hoofdinspecteur Staatsspoorw. op Java, † Bilthoven (gem. de Bilt) 5 Juli 1930, zn. van Johan Frederik Godard en Diderica Elisabeth Willemina Tiebout. [Bilthoven].

4. Louis Henri Marie Schaepman, geb. Zwolle 4 Mei 1891, † ald. 12 Jan. 1892.

5. Henriette Louise Marie Schaepman, geb. Zwolle 14 April 1893, archivaresse bij Federatie van Vereen. van N.-I. Bergcultuurondern. [Amsterdam],

6. Cecile Gerardine Marie Schaepman, geb. Zwolle 18 Aug. 1895, tr. Soerabaja 16 April 1932 Gualtherus Holtius, geb. Blitar (Java) 7 Nov. 1893, oud-administrateur ondern. Satrian (Klaten, Java), zn. van Gualtherus en Maria Nicoletta Reuvekamp Gille. [Soerabaja].

7. Wilhelmina Petronella Maria Schaepman, geb. Zwolle 27 Maart 1898, tr. ‘s-Gravenhage 27 Maart 1920 Henri Herman Visscher, geb. Kraksaän (Probolinggo) 27 Nov. 1894, employé s.t. Sempalwadak (Boeloelawang), zn. van Herman Eliza en Hendrika van Blijenburgh. [Boeloelawang (Java)].

8. Theodora Antonia Maria Schaepman, geb. Zwolle 1 Jan. 1900, tr. ‘s-Gravenhage 22 Jan. 1924 Alfred Henri Ignace Kramers, geb. Tilburg 12 Maart 1897, luitenant ter zee le kl., zn. van Marius Henricus Casparus en Maria Cornelia de Haes. [Den Helder].

9. Maria Andrea Ignatia Theresia Schaepman, geb. Zwolle 17 Nov. 1904, tr. (b. v.) ‘s-Gravenhage 9 April 1927 Coenraad Vemer, geb. Groenlo 31 Mei 1889, administrateur Pamanoekan- en Tjiasemlanden (Soebang), zn.

van Johannes Petrus en Jeanne Constance Marie van der Heijden. [Soebang (Java)].

IX. Gerardus Maria Schaepman, geb. Zwolle 31 Mei 1888, hoofdemployé s.f. Kemantran (Tegal), † ald. 22 Juli 1919, tr. Trangkil (Pati, Java) 3 Nov. 1915 Maria Wilhelmina Margaretha Vemer, geb. Groenlo 11 Oct. 1893, dr. van Johannes Petrus en Jeanne Constance Marie van der Heijden. [Nijmegen].

Uit dit huwelijk:

1. Joan Gerard Henri Marie Schaepman, geb. Pekalongan 13 Aug. 1916, phil. stud. [Apeldoorn].

2. Henri Marie Schaepman, geb. Kemantran (Tegal) 6 April 1918, adsp.-vlieger. [te velde].

Aalburg, van 226
Aalderink 177
Aalst, van 89
Aard, van den 197
Aartsen 62
Aberson 256
Adema, Hora 27
Adriaansen 134
Adriaensz. 310
Adrichem, van 197
Adriensdr. 104
Aelborgh, van 133
Aertsdr. 72, 216
Aertsen 3 13
Aeyelts 200
Aita 58
Aken, van 155, 256
Alasel, du 102
Albarda 9-32
Alemeyer 41
Alenbos 74
Alewijn 108
Alewijns 158
Alphen, van 58, 143, 242
Altheer 69
Aman 188
Amelsfoort 138
Amersfort 137
Ampt 259
Amijs 315
Andel, van 13, 20, 88, 89, 256
Andreae 13, 205
Andres 110, 117
Andrews 22
Anker, van den 139
Ankersmit 342, 343
Anthonisz. 72
Arcken, van 295
Arend, van den 28
Arendsen 189
Arens 66, 221
Arntzenius 88
Asbeck, van 21
Asperen, van 292
Asseler 287
Asselt, van 45
Aumerie, d' 107
Ausems 309
Avdejeff 182
Avezaath, van 309
Awlychamps, d' 211, 212

Baalen, van 301
Back, de 110
Backer 11, 12, 219, 261
Backx 312
Bachum, van 59
Bacmeister 128, 129, 240
Baert 30
Baillot 213
Bak 96
Bake, van den Wall 265
Bakker 68, 123
Banga 23
Bär 262
Barbus 234
Barde, de la 9
Bardon 229
Barneveld, van 19, 44, 48
Barre 232
Bartelink 346

Batenburg, van Basten 276
Bauduin 120, 255
Bauer 90
Baumgarten 94
Bauwens 213
Bavel, van 159
Bax 262
Beck 232
Becker 91, 245
Beckers 162
Becking 47
Beckmann 130
Beeck, van der 39
Beeftingh, van 252
Beek 187
Beeke, de 333
Beekman 238
Beer, de 138, 154
Beest, van 238
Beets 79
Beezem 112
Begram 228
Beir, de 135, 156
Bekker 209
Belonogowa 183
Bemelmans 214
Benoît 306
Bérard 213
Berchem 106
Berck 218
Berck Weinhagen 272
Berenbroeck, van 308
Berends 23 1-233
Berens 205
Beresteyn, van 28
Berg 268
Berg, van den 83, 145, 223, 329
Berg, Siepman van den 263
Bergen, van 39
Berger 129, 284
Bergh, de 80
Bergh, van den 32, 46, 145, 264
Bergh, van Benthem van den 255
Berghuis 256
Berkel 198
Berkhof 178
Berkhoff 277
Berkvens 309
Berset, de 283
Bertens 154
Bertling 299
Beset 143
Besier 259
Beth 67, 127, 344
Bettink 330
Beucker 11, 12
Beuckers 54
Beugelaar 29
Beumer 169
Beuningen, van 336
Beuningh 292
Beurden, van 134. 136, 161
Beus, de 184
Beusekom. van 170
Beverwijk; van 105
Beyer 141
Beykerk 269
Beijnen, Koolemans 263
Bezoet 97
Bick 225
Bie, de 107, 172
Bielen 286

Bienfait 338, 341
Biesen, van der 278, 279, 285
Biesenbroek, van 197
Biestraten 111
Bigom 227
Birnie 55, 58
Bisdom, Wijckcrheld 22
Bisselich, van 286
Blaaser 200
Blaauw 229
Bladergroen 268
Blanchon 63
Blanck 343
Blanckers, Pasqué 222
Blank 169, 347
Blankenheim 289
Bleckman 78
Blenck 61
Blencke 42
Bles 346
Bliek van de Kreke 316
Blocq, de 40
Bloem 120
Blok 28, 30
Blom 303
Blommendaal 116
Blommestein, van 231, 234
Blondeau 161
Bloo 276
Bloys van Treslong 89
Rock, von Wulfingen 130
Bodusdr 51
Boeff, de 311
Boelz 287
Boens 305
Hoer 30
Boerenbeker 246
Boers 334
Boese 334
Boetzelaer, van 264
Boeye 233
Bogaers 139
Bogaert 216
Boggia 280
Bohlig 111
Bokhorst, van 195
Boll 105, 109
Bolman 302
Bolsius 162
Bolt 81
Bom, van den 144
Bond, de 159
Bondam 93
Bonebakker 90
Bongaerts 329
Bonkink 177
Bont, de 161
Boogaard 239
Roogaert 40
Booghmans 93
Boom 188
Boomhouwer 329
Boomkamp, van Leeuwen 85
Boon 73 74, 97
Boot 93'
Bor 329
Borch, van der 324
Bordes, de 91
Boretius 57
Borght, van der 124
Bork, van 66
Borloz 63
Born 218
Borné 224
Bornemann, von 417

Borrenbergen 165
Borrendamme 193
Bos 185, 209
Bosch 47, 62, 144
Bosch van Drakestein 306, 308
Bosschaerts 244
Bosscher 116
Bosveld 197
Both 34, 35
Bothenius 15
Boucholt, van 38
Bouricius 227
Bouscholte 95
Bousquet 91
Bout 76
Braam, van 234
Braber 49
Brain 336
Brals 30
Bramer 177, 181
Brande, van den 146
Brandeler. van de 260
Brandon 222
Brands 149
Brandt 84
Brandts 275
Brans 156
Brants 59, 218
Brantsen 44
Brantsma, 21
Brantsma, Willinge 22
Bredero 330
Brekelmans 151
Bremer 63, 97
Breurman 264
Breysig 115
Bribosia 215
Bricteux, le 211
Bridge 337
Briel 251
Brit, le 191
Brocken 160
Broecke, van den 315
Broecq, van den 156
Broek. van den 73
Broek;, van den 26
Broekman 140
Broeksmit 192
Broers 176
Bronckhorst, van 122
Bronkhorst 188
Hronkhorst, van 68
Bronnes 299
Brouwer 25, 30, 98, 175, 177, 189, 195, 251, 269
Brouwer, van Limburg 341
Bruchem, van 314
Bruïne, de 332
Bruins 116, 145
Bruinsma 203, 279, 280
Brunings 189
Brünings 200
Bruyn 307, 330
Bruyn, de 27, 246, 347
Hruyne, de 185
Bruystens 314
Bruystensz. 311
Ruis 143
Buitendijk 194
Bulderen, van 19
Ruma 22, 205, 206
Buma, van Haersma 255
Burch, van der 34
Burdet 317
Burg, van der 296
Burger 326, 328

Burgers 290, 291
Burgmans 285
Burgt, van der 140
Burkens 123
Burtin 212
Büsscher 245
Bussemaker 270
Bussingh 236
Buuren, van 85, 188
Buyk 43
Buys 30
Buytendijk 272
Buyze 171
Byler, van 34
Bijllaardt, van den 93
Bijlsarck, van 100

Calkoen 224
Camerling, Canter 14
Cameron 252
Camp 293, 312
Campenhout, van 305
Camper 199
Canstein, van Raab van 303
Capellen, van der Velde van 57
Capitaine 214
Carbin 232
Carbonnel 41
Cardinaal 57, 144
Carnap, von 239
Casembroot, de 223
Cassis-Faraone, von 337
Castelein 96
Castelens 152
Cate, ten 189
Cauvas 76
Cauwenbergh 160 ,
Caverlé 324
Cempen, van 311
Chabot 78
Chapelle, la 286
Cheval 101
Christmann 284
Cladder 224
Claesdr. 19 1
Claessens 101
Clavereau 57, 241, 244
Cleeff, van 221
Clercq, de 86
Cleysen 138
Clignett 259
Clootwijck, van 218
Cloux, du 93, 321
Cock, de 137
Cocq, de 156
Coebergh 149
Coelen 297
Coertsdr 175
Cok, de 153
Cokx 146
Colburn 336
Colen 132-137, 150-152, 154 160
Colenbrander 267
Colenbrander, van Hecking 150
Colff, van der 123
Collaert 133
Collard 229, 301
Collot d'Escury 49, 307
Colsoulle 212
Companjen 178, 185, 340
Conrad 49
Conradi 236
Coolen 132-166
Coomans 159

Coopmans 55
Cooyen 152
Coquilhat 308
Cordes 28
Cornelisdr 10, 73, 311, 312
Cornelisse 152
Cornelissen 157, 311, 339
Correvon 207
Corstense 325
Costard de la Moraisière 41
Coster 63, 230
Coster, ten Cate 123
Cour, la 250
Cox 23
Crabbe 73
Craendragers, Verhoeven 133
Crawford 314
Crayesteyn, van 40
Creutz 67
Crom, de 155
Crouwel 346
Croy(e), ter 108, 124
Cruyslander 258
Cruyt 75
Cunes 226
Cuperus 54, 205
Cuyck, van 323

Daas, den 269
Daemen 135
Dahm 184
Dal, ten 227
Dal, van 154
Dalen, van 185, 221
Dam 259-261
Dam, van 18. 25, 34—44, 172, 336, 338
Dam van Isselt, van 33-49
Dam, Koumans van 25
Dam Merrett, van 172
Daniels 155. 285
Dankaerts 256
Das, 142, 203, 331
Decesve 213
Dechman 69
Deckers 137, 161
Degens 242
Dehé 146
Deketh 254
Dekker, Dyserinck 235
Delabarde 9
Delattre 215
Delden, van 122
Dellevoet 27
Delnoy 128
Delprat 88, 121
Demarteau 94
Demonceaux 250
Denison 106
Denny 85
Derks 141, 178, 179
Deurvorst 294, 295
Deutsch 338
Deval 146
Deijll, van 325
Dibbets 229
Dibbetz 14
Dieker 23
Dielissen 311
Diemen, van 40
Dierberg 191
Dierna 213
Diest, van 240
Dikkers 189
Dinter, van 312, 313

Dircks 10, 311
Dirckse 72, 99
Dircksz. 72, 310
Dirixen 156
Ditzhuyzen, van 149, 282
Djemilah 58
Dobrovolski 202
Dochez 117
Doedes 51
Does, van der 336
Dogger 162
Dolk 230
Dolleman 307
Domeier 128
Dommers 208, 257
Dompselaer, van 35
Donckier de Donceel 94
Donders 137, 139, 161
Dongen, van 260
Doorman 254
Doorn, van 269
Doorninck 117
Doorninck, van 233
Dorhout 253
Dorp, van 198
Dozy 265
Draak, den 197, 198
Drabbe 45
Driel, van 307
Drielsma, Hankes 17, 18
Dries, van den 139
Driessen 277, 282
Driest, van 229
Droeze, Haver 87
Drongen, van 38
Drost 97
Droste 313
Drumpt, van 27
Dudok 71, 77
Duister 177, 180
Dullaert 71
Dura, Déking 265
Dusseldorp 137, 138
Duvivier 148
Duijnstee 284
Dijck, van 159, 161, 163, 309
Dyer 36
Dijk, van 163, 164, 318, 319, 327, 328
Dijke, van 142
Dijkstra 54, 56
Dijkstra, Swaving 17
Dyserinck 270
Dijxhoorn 55

Ebbinck 106
Ebeling 224
Eck, van 30
Ede, van 78
Edmond 316
Ee, van 115
Eelbo 41
Eeltiens 158
Eenhorst 287
Eerde, van 169
Eeten, van 156, 157
Eeten, Begram van 228
Egeling 113
Egidius 79, 82, 83, 344
Egmond, van 57
Ehrhardt 297
Eicken, von 65
Ekker 45
Elbers 237
Elders 225
Elissen 153
Ellens 115

Elsbroek, van 235
Elshof 282
Elsnerus 219, 239
Elten, van 162
Emde, van der 320
Emme 153
Emmerseel, van 154
Emmery 22
Ernst, van 170
End, van der 138, 203
Ende, van den 77
Engberts 178
Engelberts 270
Engelbronner, d' 226
Engelen 43, 311
Engelen, van 301
Engelenburg 204
Engelhard 17, 266
Engels 179, 181, 183
Engeringh 308
Ensinck 273
Ente 108
Ephraim 248
Eras 295
Erichem, van 234
Erkelens 93, 98
Esch, van 157
Essen, van 171
Essen, von 338
Estoppey 347
Eulings 160
Everdingen, van 68, 96
Everts 90, 209
Everwijn 223
Ewings 256
Ewijck, van 109
Eylart, van 197
Eyndhoven, van 141
Eynern, von 338
Eysermans 112
Eysma 115

Faber 319
Fabius 204
Fabritius 169
Faille, Baart de la 223
Falck 26
Farina 247
Faro 82
Farop 191
Fehrs 130
Feickes 51
Fensberg 299
Fentener 331
Fernoy 162
Feugen, Witbols 80
Feij tmans 132
Fiedeler 126
Fielliettaz, de 49
Fieret 20
Flindt 244
Flines, de 61
Floris 191
Fock 281
Foefajewa 179
Foeyt 36
Folkersma 49-58
Foutten 36
Francken 155
Fransen 59
Frerichs 184
Fret 161
Freudenberg 171
Freys van Dolre 35
Frieswijk 11
Fritzsche 27
Frowein 28
Fruitman 294

Fuchs 95, 277
Fuhrken 94
Fullenius 106
Funck 95

Gabes 51
Gahr, zum 149
Galfré 87
Gallas 183
Geens 138
Geer, van der 97
Geeraarts 315
Geerling 26
Geers 66, 282
Geerts 138
Geertsema 22
Geertsma 209
Geesink 112
Geiger, de 171
Geldensz. 104
Gelder, van 62
Gelderman 46, 94
Gelpke, Sollewijn 229
Gendt, van 47, 218
Gennep, van 16
Gent, van 218
Gerbade 106
Gerbens 52
Gerber 207
Gerlings 122
Gerlsma 13, 25
Germeau 212
Gerritsdr 175, 180
Gerritsen 181
Gerwen, van 262
Gessel 92
Gesseler, van 55
Geus, de 191
Geux 63
Gevers 46
Geyter, de 315
Ghoirle, van 133, 156
Ghijben, Badon 228
Gielen 73
Gilhuys 344
Gilissen 208
Gillis 191
Gils, van 148, 151
Gimmer, de 169
Gleichman 78
Glopper, de 233
Gluysteen 331
Göbel 261
Gobius 112
Gorkinga 26
Godschalk 161
Goede, de 194
Goedkoop 340
Goens, van 123
Goes, van der 200
Goethart, de Fielliettaz 49
Goetzee 228
Golles 191
Gonnessen 147
Good 252
Goossens 115, 138
Gordijn 277
Gorissen 283
Gorp, van 151
Gorski 202
Gorter 28
Görtz, von 255
Goseling 280
Goudberg 47
Goudriaan 261, 262
Gousset 76, 96
Gout 184

Goyart 135
Goyer, de 35
Graaf, de 226
Graaf, van der 206
Graafland 41
Gräber 66, 126
Grafstede 306
Grahn 129
Gramkow 180
Grandia 313
Gras, le 250
Gravesande, 's- 3 14
Greeff, de 312
Gregoor 163
Greve, van Someren 342, 343
Greve, de 84, 230
Grevenstein 176, 181
Grient, van de 311
Groen, de 161
Groes 177
Groeijs 132
Groll, van 94
Grond 300
Groot, de 135, 195, 204
Grootepas 192
Grossmann 178
Grosvenor 336
Grothe 42
Gruyter, de 319
Grijns 228
Grijse 343
Gualtheri 105, 107, 108
Gude 242
Gülcher 84
Gulick, van 161
Gunne, ter 347
Guttera 113
Guyot 186
Gijsberts 135
Gijtenbeek, van 227, 229, 234

Haan, de 266, 321
Haan, den 191
Haar, ter 193
Haar, Riquemont ter 234
Haaren, van 140, 141
Haarlem, van 162
Habbema 30
Habermehl 200
Habermeyer 130
Habrda, von 255
Hachez 47
Hack 217
Haeften, van 42
Haenen 144
Haffner 330
Haga 95
Hagedoorn, Rolandus 16
Hagen 105
Hagen, ten 279
Hagens 252, 253
Hagers 198
Halbes 53
Halbesma 53
Halmael 60—64
Hamer, Ruempol 172
Hamminga 207
Hancke 128
Hanlo 274
Hannes, van Thije 109
Hanrath 333
Hanswijk, van 240
Hanzes 52
Harckes 50, 51
Hardenberg 77

Haren, van 9
Harencarsoel, van 223
Harinxma thoe Slooten 302
Harmans 52
Harmelink 189
Harmsen 178
Harteveld 265
Harting 272
Hartingh 237
Hartman 230, 302
Harwig 189
Hasselaer 40
Hasseleij 65-67, 126, 127, 130
Hasselo 254
Hasselt, van 153
Hassley 65, 67-69
Haverschmidt 15
Hecke 279
Heeckeren van Brandsenburg, van 116
Heekeren, van 270
Heel, van 70—102
Heel, Dudok van 78-91, 345
Heemskerck, van 229
Heemstra. van 201
Heer, de 268
Heerding 148
Hees, van 79, 297
Hegt, Noordhoek 307
Hein, Vlielander 150
Hekmeyer 269
Hellebrekers 165
Hellendoorn 320
Heller 255
Hellmberg, von 54
Helmholt 299
Helmich 278
Helmolt 14
Helmolt, Camerling 14
Hemrica 119
Henderson 193
Hendricksz. 312
Hendrickx 312
Hendriksdr 35, 312
Hendrix 102
Hengelaar, van 330
Henkell 337
Hennequin 118
Henning 172
Henny 126
Hens 277, 283, 290, 291
Herckenrath 84
Herders 152
Herekop 325
Hermann 338
Hermans 325
Hermansz. 134
Hertog, den 317
Herttrois 138
Herweyer 89
Heshuysen 122
Heslenfeldt 296
Hesselberg 235
Hesselink 118
Heukelom, Siegenbeek van 254
Heurn, van 43
Heus, de 170
Heuvel, van den 77, 105, 225, 236
Heuvelman 319
Heuzeberg 347
Hewitt 200
Heycants 135

Heyden, van der 281, 291, 292
Heymans 58
Heyning 242
Heijningen, Kits van 19
Heynis 47
Heyst 137
Heyst, van 118
Hiddingh 68
Hiele 69
Hill 252
Hills 193
Hinds 22
Hingst 86
Hirsch 46
Hirschfeld 86
Hixenius 11
Hoboken, van 77
Hoeben 291
Hoeff, van der 63
Hoefhamer 170
Hoefnagels 146
Hoek 186
Hoek, van 315
Hoek, van den 114
Hoek, van der 173
Hoekseweg 202
Hoekstra 90, 327
Hoen, 't 76, 269
Hoesen, Kuysten van 109
Hoeven, des Amorie van der 339
Hoevenaers 135
Hoffmann 306
Hoffmans 329
Hogendorp, van 308
Hohl 342
Hoirvoirts 152
Hoitinga 12
Holden 19
Holkema, van 56
Holl, 166
Hollander 300
Hollard 235
Holtzman 79
Homan 25, 303
Honig 201
Hooff, van 117
Hooft, van 't 317
Hooft, 't 262
Hoogbruyn 269
Hoogcarspel 58
Hoogdalem, van 317
Hoogeboom 307
Hoogerbeets 39
Hoogeveen 120, 255
Hoogewerff 78, 106
Hoogmeyer 330
Hoogveld, van 62
Hoos 324
Hop 62
Hoppe 296
Hoppenbrouwers 165
Hordijk 261, 263
Hornmann 168
Horst, ter 92, 248, 280, 283, 290, 303, 331
Horst, van der 234
Hos 324
Hoselman 218
Hotz 185
Houba 231
Houbraecken, van 158
Houck 122
Houdt, van den 145
Houssa 212
Hout 172
Houte 105, 106

Houten 311
Houtman 278
Houwens, Vergoes 209
Howe, Nicholson 20
Hoyer 171
Hoynck van Papendrecht 259
Hoypijls 154
Hubenet 195
Huber 341
Hiibler 125
Hübner 116
Huffel, van 186
Hugues 78, 79
Huisken 250
Hulsbosch 208
Hulscher 187
Hulshoff 57
Hürlimann 342
'Hustincx 245
Huurmans 147
Huyben 136
Huysinga 228

Idses 52
Iersel, van 157
Ingels, van 232
Ingen, van 156. 236, 333
Isaachsen, Egidius 83
Isaacson 200
Isselt, van 34
Ittersum, van 128

Jacobi, de 235
Jacobs 73, 100, 136, 151, 154
Jacobse 100
Iacobsz. 71
Jäger 253
Jagt, van der 81
Jalink 208
Jans 49, 100, 163, 299, 310
Jansdr 175, 217, 311, 313, 323
Jansen 51, 140, 142, 225, 231, 263, 280, 313
Jansse, van Tienen 264
Janssen 136, 159
Janssens 146
Jansz 35, 99, 311, 317
Janszen 312
Jaspaers 135
Jekermans, de 237
Jeveren, van 122
Job 266
Jochemsz. 313
Jochum 297
Jolle, le 242
Jonas 85
Jonckblcet 165
Jonckheer 117
Jong, de 57, 93, 103-124, 146, 147, 318
Jong, de Back de 110, 112
Jong van Beek en Donk, de 107, 123
Jong, de losselin de 103, 104, 109-123, 255
Jong, van Loghem de Josselin de 103, 123
Jong, Schenck de 93
Jonge, de 135, 158, 192
Jongeboer 66. 126, 127
Jongerden 195
Jongh, de 100, 327
Jongh, Crena de 264

Jonquière 221
Joppen 74
Jordan 65
Jorritsma 275
Josephy 279
Josselin 106
Jung 346
Junius 231
Junkers 17, 18
Jutting 112

Kaas 30
Kalff 92, 334
Kalis 319
Kalkhoven 80
Kammen, van 29
Kappenberg 144
Kappeyne van de Coppel-lo 118
Kasteele, van de 256
Kat, de 262, 265
Kayser 67
Keer 222
Kemp, van der 314
Kempen 58
Kempenaer, de 256
Kempenaer, van Andringa de 21
Kemper 185
Kemps 164
Kerbert 187
Kerckhoff, van den 133
Kerlen 94
Kessel, van 259
Ketelaar 278
Ketten, van der 278, 291
Kettlitz 321
Keuchenius 222, 229, 236
Keurenaer 334
Keyser 226
Keijzer 246
Kiersch 338
Kinderen, der 67
Kirchner 66, 67, 125-131, 268
Kirchner, Hasseleij 125, 127-128
Kistenaker 275, 276, 289
Kleerekoper 46
Klein 59
Klepper 265
Kleyn 267
Klinge 168
Klinkert 116
Klokken, van der 141
Klootwijk 194
Kloppert 87
Klijn 144
Knape 155
Knappert 58
Knecht 339
Knoop 141
Knootte 339
Knoppers 115
Knops 18
Knuttel 204
Koch 88
Kock 273
Koenen 34
Koens 171
Koerts 119
Kohn 246
Kok 277, 278, 283, 290
Kol 194, 336
Kolff 58, 197
Kolkmeyer 189
Kollmann 269
König 27

Koning, de 208, 333
Könitz, von 111
Konijnenburg, van 303
Kooimans 147
Koolen 132-166
Koopman 96, 109
Kortenbeitel 339
Kosar 152
Koumans 186
Koyen 153
Koyman 258
Krak 256
Kramer 13
Kramers 62
Krammer von Marchau 255
Kranenburg 194
Kranz 208
Krayenhoff 173, 220
Krayenhoff van de Leur 265
Kreke, Bliek van de 316
Kretschmar, van 342
Kriellaars 151
Kronenberg 341
Kroon 57
Kros 48
Krudop 167-173
Kruisinga 189
Krul1 300
Kruseman 123
Kruyne 206
Kruys 174-189
Krijn 162
Krijnen 1.50
Kuffeler, van 40
Kuhn 83, 85, 87
Kuile, ter 266
Kuiper 297
Kuipers 264
Kummerlé 231, 234
Kunst 184
Kuijk, van 153
Kuyper 260
Kuijtenbrouwer 117
Kymmell 301

Laats 338
Labouchere 84, 345
Labry 191
Labrijn 190-195
Labrijn, Tak 194
Labye 213
Lacouture 80
Lafeber 183
Lam, 't 329
Laman 170
Lambermont 140
Lamberts 233
Lambrechtsen 339
Lamme 254
Landauer 342
Landsmans 161
Lange, de 123, 169, 181, 197. 201. 282
Langéfelt 218
Lankhorst 115
Lantinga 97
Lassmann 125
Lastdrager 317
Latour 246
Lauwerens 312
Leberin 191
Lede, van 215
Ledeboer 77, 270
Lee, van der 347
Leemans 341
Leempoel 104

Leemput, van 36
Leendertz 225
Leenheer 192
Leenhoff 269
Leesen, von 331
Leeuw, de 132, 133, 251, 306
Leeuwen, van 37, 39, 193
Lely, van der 196-210
Lem 68
Lemnius 158
Lennep, van 122, 345
Leonardsdr. 100
Lewe tot Aduard 21
Leydesdorff 18
Lhoëst 211-215
Lier, van 160
Lieshout, van 164
Lievens 305
Limburg, van 98, 158
Linden, van der 115, 231
Lindenberg 220
Lindsay 314
Lintelo, te 221
Lintelo, van 235
Lintzenich 105
Lip, van der 324
Lipman 149
Lith, van 161, 318
Lith, van der 324
Loecker, de 124
Loeff 140
Loeff, van der 26
Loeff, Schim van der 54
Loenen, van 205
Loghem, van 122
Lohier, le 212
Lohman 15
Lohstöter 128
Loon, van 40, 158, 159, 295, 314
Loopuyt 87, 120
Loopuijt 197
Loos de 321
Looyen 18, 235, 238
Looxma 20
Lorang 288
Lorentz 16
Losecaat 117
Lotichius 341
Lotze 127
Louteslager 3 14
Louwerier 269
Louwerse 83, 87, 92
Lucassen 80
Luitjes 270
Luppus 300
Lüttkens 128
Lux 45
Lijster, de 194
Lijtsman 286

Maager 188
Maan 198
Maas 141, 154, 199, 207
Maas, van der 192
Maat, van der 315
Maaten, ter 204
Mackensie 146
Made, van der 112
Maes 137
Magnan 288
Magnée 2 13
Mahieu 139
Makkers 79
Male, van 115
Malisoux 215
Malsen, van 226

Man, de 216248
Man, Nolthenius de 216, 241, 244-248
Mandele, van der 265
Mannekus, van 198, 203
Manteuffel, von 63
Marckstadt, von 337
Marcusdr. 72
Maren, van 246
Maritz 97
Marston 337
Martfeldt 237
Martin 19, 22
Martini 106
Maschke 321
Mathol 185
Mathysen 148
Mathijsz 104
Mattheussen 135
Matthijssen 116, 310—312, 333, 341
Matthijssens 155
Mauntz, von 248
Mauregnault, de 117
May 252
May, von 226
Mazel 120, 249-257
Meegdenberg, van den 154
Meekeren, van 268
Meeler 225
Meer, van der 198
Meer van Berendrecht, van der 218
Meerburg 96
Meerkamp 248
Meerman 39
Mees 46
Meeteren, van 261, 263
Meintz 287
Mels 76
Mendel 338
Menko 172
Mentink 115
Mercier 86
Merlyn 317
Mertz 280
Mesdach 99
Metelerkamp 183
Metz 69
Meulen, ter 88, 89
Meulen, van der 9, 13, 59, 97, 224
Meurisse 107
Meuser 295
Mey, van der 206
Meyer 31, 120, 127, 274, 278, 301
Meyer, de 159
Meyeren 162
Meijier, de 27
Meyneke, 264
Michel 337
Michielsen 133, 134
Middelbeeck 76
Middendorp 85
Mignolet 213
Mikulka 152
Milar 248
Milders 230
Milldenbrinck 147
Milliard 57
Millot 316
Moens 109
Mogeur 191
Molenaar 17

Molengraaff 106
Mollem, van 62
Mollerus 265
Momboirs 135
Mondriaan 320
Monincx 60
Monsieurs 139
Moolenburgh 233
Moonen 165
Moorrees 224
Mooyaert 44
Mosna 179
Mouch, van 62
Mourik, van 260
Miihlen, von 243
Mulder 177, 180
Mulders 265
Mulier 23
Mulier, Haitsma 271
Muller van Heeswijk 336
Muller, Wolterbeek 247
Müller 339
Muller, von 316
Munniks 64
Munster, van 73
Munthe de Morgenstjerne 244
Muralt, de 61
Musquetier 96
Mutsaers 153, 166
Mutsaerts 134, 158
Muysert 329
Mijll, van der 239

Nabbe 253
Nadort 144
Naerssen, van 100, 247
Nagelmakers 243
Nahuys 44
Nanne 128, 129
Napjes 92
Nauta 209
Nerven, van 157
Nes, van 194
Neth, de 311
Neumann 268
Nieboer 340
Niemeyer 259
Niermans 185
Nieuwenhoven, van 222
Nieuwenhuis 276, 347
Nieuwenhuizen 140
Nieuwenhuysen 140
Nieuwenhuyzen 162
Nieuwland, Penning 48
Nievelt, van 260
Nikiforowa 183
Nisbeth 61
Nolet 296
Nolthenius 243
Nolthenius, Tutein 28
Nonhebel 82
Nooten, Sandt van 12
Noppen 230
Nouhuys, van 346
Noury 274
Nouwe 195
Nouwens 156
Nuttens 51
Nijdam 31
Nijhoff 272
Nysingh 303
Nijst 18

Oberg 130
Obreen 121
Ochsner 91

Ochtman 193
Ockers 152
Odding 195
Oding 59
Oertel 130
Oeyen, van 149, 165
Offerhaus 56
Ogtrop, van 84
Ohler 188
Oldenborgh, van 258-272
Omhein 261
Ommeren, van 37, 39
Onna 329
Onnen 83, 126, 256
Onsenoort, van 160
Oomen 311
Oordt, van 330
Oortwijn 300
Oosterbaan 285
Oosterveen 162
Oosterwijk, van 105
Oosterzee, van 113
Orban 214
Ort 261
Os, van 105, 146
Ostmann 129
Oterdoom 119
Otken 17
Ottema 29
Otten 176
Ottens 207
Ouboter, de Bruyn 253
Oudegeest 266
Ouden, den 160
Oudermeulen, van der 169
Oven, van 227
Overschie 197
Owtsjinnikowa 182
Paasse 114
Pabst, van 170, 228, 240
Pabst van Bingerden, van 240
Padtberg 321
Paep, de 133
Paesens, van 51
Pagie 142
Pagter, de 315
Palesteyn 315
Paling 258
Panhuys, van 244
Paquot 214
Parvé, Steyn 251
Pas, van der 237
Pasqué, Blanckers 222
Passant 138
Paulus 184
Pauw 44
Pauwels 46, 165
Payen 110
Peenstra 201
Peeters 166
Pegel 168
Pekema 270
Peletier 319
Pelinck 207
Pelt 259
Pelts 160
Penninck 238
Penning 204
Pernigone 139
Pernis, van 326. 327, 328
Persse-Sealy 115
Pessers 135. 137, 152
Peters 65, 104, 175
Petersen 134
Petersz. 313
Peune 142

Phoeve 218
Picard 32
Piccardt 43
Pieck 239
,Piek 152
Pietersdr. 72, 73
Pieterse 73, 118
Pigeaud 267
Pillow 247
Pit 42, 252
Plaats, van der 55
Plaisier 195
Plas, van der 163
Plasschaert 46
Plesséria 213
Pleyte 116
Ploeg, van der 319
Ploos van Amstel 37, 176
Poederoven, van 313
Poeyt 37
Poeyt van Overryn 39
Polders 233
Poll 288
Poll, van de 73
Polvliet 255
Poliin 172
Pompe van Meerdervoort 187
Pompen 164
Pool 58
Poortermans 198
Poppe 101, 293
Poppel, van 156
Popta 205
Portman 281
Portz 220
Portzen, von der 220
Pos 127
Pot 325
Pöttger 246
Pottgieter 332
Pottkamp 246
Poublon 245
Pouillon, de 237
Pradellis, van 101
Prehn, van 120
Proost 335
Pruim 177
Pudsey 120
Pulskens 133. 134
Punt 217
Purdon 252
Purgold 130
Put, van der 159
Putten, van 58, 140, 346
Piinenburg 160
Pijpers 105
Pytters 10

Quack 239
Quackernaeck 75
Quarles van Ufford 88
Quintus 26
Quirijnen 313

Radijs 55
Rahder 199, 200
Ramaer 334, 337
Ramakers 222
Rambonnet 46, 189, 200, 204
Ranitz, de 302
Rappard, von 109
Rautenberg 129
Ree, van 326, 327
Reede, de 95
Rees, van 219
Reeser 205

Reeser Cuperus 205
Regnéll 129
Regout 214
Reinders 218
Remis 137
Reneman 19
Renesse, van 199, 208
Rengers 235
Renno 56
Rens 265
Rensen, van 95
Repelaer, van de Wall 342
Reuter 114, 267
Reuther 294
Reiierkerk 347
Reijnders 145
Reijnen 134
Reynst 168
Reijntjes 261
Reynvaan 89
Rhoon, van 191
Rieckman 86
Riel, van 137, 139, 153, 158
Riemsdijk. van 222
Rigter 142
Rikkers 208
Rikkert 326
Ringeling 344
Ringh 226
Rinkhout 20
Ritsema 318
Rive 277
Rivière. van de 232
Rjaboff 182
Robbe 163, 332
Robbé, de Vries 121, 332
Robbers 45
Robberts 311
Robert 212, 284
Rochussen 16
Rodenberg, von 220
Rodenhuis 53
Roder, de 320
Roderigo 151
Roelands 138
Roelfzema, Hazelhoff 259
Röell 307
Roeloffs 311
Roeloffsen 280
Roelvink 26
Roes 281, 282, 291, 292, 294
Roessel, van 151
Roggen, van 220, 318
Roggeveen 58
Romein 16
Romme 291
Röntgen 339
Roo, de 223
Roock, de 48, 226
Roodenburg 264
Rookmaker 234
Roosenburg 230. 336. 338
Roov. de 150, 154, 226, 242
Rosendaal 172
Rosie, de 329
Rosier 329
Roskott 266
Rosmalen. van 314
Rossel 191
Rossem, van 263
Rossouw 207
Rossum. van 78. 79, 91, 325, 345
Rotgans 56

Rouby 214
Rouleau 176
Rousselle 249
Rovers 67
Roy, de 135, 136, 154, 155
Roy, van 136
Royen, van 301
Rozee 279
Ruarda 59
Rue, de la 259
Ruelo 220
Ruitinga 63
Rulandt 101
Rümke 90
Russel 149
Russell 274, 293
Rutgers 55
Rutgersdr. 312
Rutten 151
Ruygers 297
Ruysch 42
Ruvssenaers 22 1
Ruijtenberg 272
Ruyter, de 166, 238, 242
Ry, du 259
Rijckevorsel, van 157, 284
Ryken 2 8
Rykx 187
Rijnders 239
Rynks 327
Riintjes 65
Riipstra 203
Rijzewijk, van 151

Sablonière, de la 116
Sahijd 268
Saive 213
Sala 165
Saleindre 250
Salengre, de 48
Salverda 27
Samson 187
Sandberg 49
Sande, van der 265, 267, 271
Sanders 65, 126, 131
Sandman 284
Sanen, van 274
Santen, van 162. 300
Santhagens. van Eibergen 88, 89
Santvoort 124
Sassen, 166
Sauer 128
Schaaff 14
Schaaff, van der 231
Schaap 25
Schaapen 139
Schabaalje 62
Schade van Westrum 148
Schadee 191
Schädler 126, 128
Schaepman 273-298
Schaik, van 281
Schalekamp 302
Schalk, van der 95
Schalkwijk 57
Scheer, van der 205
Scheffer 38
Schelle, van 49
Scheltema 88
Scheltens 321
Schemminck 280
Schenck 93
Schenkels 139
Schepp 230

Schepper 92
Schepper, de 21
Schepper, IJssel de 270
Schermers 101
Scherp 312
Schiffaert, de 12
Schild 191
Schimmelpenninck 27
Schippers 319
Schlaghecke 242
Schlimmer 172
Schliitter 248
Schmidell 127
Schmidt auf Altenstadt, von 108, 110
Schnyder von Wartensee 243
Schoehuizen 56
Schoenmaker 277
Schoeters 145
Schoffers 146, 150, 160
Scholl 175
Scholten 268, 337
Scholting 222
Schöne 114
Schöningh 289
Schoock 313
Schot 238
Schotborgh 119
Schout(t)e(ns) 99
Schouten 49
Schouw 108
Schrage 202
Schreuder 53
Schreurs 67
Schröder 45, 341
Schuermans 157
Schultz 332
Schultz van Vlissingen 332
Schulze 114
Schumacher-Uttenberg 243
Schuppen, van 55
Schutte 16
Schutter 262
Schuurman 189
Schuurmans 30
Schuyt 328
Schuijt, van der 115
Segers 132, 275
Segwaert, van 40
Selden, van der 143
Selva 283
Semmelink 172, 271
Seril 146
Serlé 121
Servatius 16, 19
Sevens 140
Severin 316
Severyn, 70, 71, 99
Shinault 247
Sichem, van 328
Siebers 214
Sielart 204
Siepkens 162
Sierinck 286
Siewerts 325
Silver 237, 328
Simon 271
Simons 80, 133, 206
Sinclair 316
Singels 15
Si0 112
Six 64
Sjerps 294

Sjoerdsdr 52
Sleesen, van der 127
Slichtenbree 346
Slingenberg 207
Sloet tot Everlo 288
Sloet van Tweenyenhuizen 234
Sloos 75
Sloot 276
Slot 218, 246
Slotemaker 121
Sloterdyck, van 24
Sluis 299-304
Sluis, van der 200, 231
Sluiter 230
Sluys 299
Sluyter 147
Sluyterman 334
Sluyters 191
Smarius 152
Smeenk 89
Smelt 165, 178
Smit 175, 200, 256, 320
Smit, de 315
Smith 77, 307, 345
Smits 254
Smythe, Wilkinson 20
Snel, 119
Snip 297
Snoek 340
Soesman 95
Soest, van 16, 38
Soetens 69, 301
Son, Hofstede van 272
Sonnaville, de 306
Sonsbeek, van 278
Soorbeek 168
Spaendonck 136, 157
Spelt, van der 243
Spengler 236
Spieringhs 286
Spoelstra 24
Spoor 171
Spraakman 209
Sprengel 126, 128
Sprenger 219
Spruyt 113
Spuibroek 202
Spijker, van der 192
Spijkerman 164
Stadnitski 63
Staekenborg 155
Stapert 24
Stam 56
Stappers 214
Starink 202
Starreman 74
Staveren, van 23
Stavers 91
Steen, van der 318
Steenbeeck, van 36
Steenberghe 305—309
Steennis, van 340
Steenstra 275
Steinbuch 109
Steinheuer 335
Stekelenborg 141
Stenart 61
Stephany 260
Ster, van der 169
Sterck 289
Sterk 144
Stern 235
Steur 203
Steveninck, de Ruyter van 119

Stock 224
Stoelman 66
Stoffelsz. 73
Stoir 216
Stok 227, 320
Stok, van der 263
Stolk 302
Stolk, van 76, 266
Stolpe, Franse van de 192
Stoop 73, 204
Stork 93
Storm de Grave 235
Stoutjesdyk 263
Stralendorf, van 95
Strick 37
Striening 64
Stroeve 335
Struve 115
Stuart 332
Stuart de la Figanière e Morao 49
Stulemeyer 111
Stumph 346
Stuy 116
Suchtelen van de Haare, van 27
Sueur, le 250
Swaan 262
Swaegemaeckers 136
Swaegemakers 157
Swaen 106, 238
Swagemakers 137, 158
Swanenburg 203
Swanenburg, van 199
Swaving 17
Sweersz. 310
Swieten, van 166
Sybes 52
Symonsz 34
Syppels 232
Sijsen, van 256
Sytzama, van 21

Tabois 251
Taelman 141
Tak 198
Tammes 68
Tassin 212
Teengs 15
Telders 259
Tellier 321
Tengbergen, de Bruyn 64
Terburch 330
Terwisga 115
Tetrode 19, 20
Teunisse 100
Teylingen, van 198, 203
Thesingh 89, 93
Tholen 284
Thomann 321
Thomsen 263
Thonisdr. 73
Thoorn, van den 185
Thorne 79, 82, 344
Thornton 252
Thueré 347
Tibo 30
Tideman 169
Tielemans 158, 159
Tielmans 74
Tietzel 225
Tinkelenberg 340
Tischauser 204
Titsingh, 77
Titsingh, Camper 199

Tjalsma 58
Tjebbes 25
Tjetses 49
Tofield 187
Toll 36
Tongeren, van 346
Tönjes 29
Tonner 66
Toso 58
Tours 77
Trail, Simons 80
Tresling, Ruardi 15
Tricht, van 193, 194
Trielle 250
Trip 19, 290, 291
Trip, Laman 64
Trol1 185, 186
Troquet 148
Tuning 319
Tutertien 339
Tijhof 181
Tyssen 325

Udemans 315
Uitterlinden 194
Unom, van 218
Utenhove, van 38
Uye, van 193
Uyttenboogaart 302
Uyttenhove 113

Vaillant 108, 339
Valk 64, 192, 202
Valk, van der 12
Valkenburg, van 310-322
Vastenouw 113
Vechele, van 156
Veeckens, Zegers 224
Veefkind 237
Veen, van der 30
Veer, van der 148, 196
Veger 26
Vegt, van der 176
Vegte, van der 31
Veld, in 't 201
Velde, van de 91
Velden, van der 93
Veldhorst 187
Veldhuys 331, 334
Veldman 145
Velghe 306
Velsen 81
Veltgen 330
Velthuys, Schout 336
Vendix 132
Venne, van de 41
Verbeeck 62, 101
Verberne 140
Verbunt 136, 157
Verburgh 34, 35
Vercammen 145
Verdoes 258
Vergoude 198
Verhagen 219
Verhellouw 110
VerHeull 142
Verhey 312
Verhil 312
Verhoeve 2 18
Verhoeven 132. 138, 139, 142, 151, 153
Verhúll 325
Verkouteren 240
VerLoren van Themaat 341
Vermasen 238
Vermeer 117, 285
Vermeer, Losecaat 117

Verment 320
Vermeulen 270
Vermeys 138
Verrendaal 98
Verschoor 109
Verschuer 72, 100
Verschuren 159
Verschuir 55
Versfelt 80
Versprille 142
Versteegh 3 14
Verstegen 16, 217
Verster, de Balbian 209
Vervoort 163
Vethake 306
Vicq, de 228
Vigelius 338
Vink 321
Virieu, de 96
Visscher, Canter 24
Visser 49, 297
Visser, de 346
Vitringa 12
Vitringa, van Gelein 27
Vlaanderen 81
Vlamingh van Oudshoorn, de 60
Vleischer 329
Vlieger, de 339
Vlierboom 253
Vliet, van 143, 318
Vliet, van der 96
Vlissingen, van 323-348
Vlissingen, Fentener van 333-343
Vlissingen, van Tongeren van 347-348
Vlissingen, Westberg van 345
Vlijmen, van 149
Vogel 293
Vogel, de 80, 91
Vogelsang 52
Vogt 168
Volbarth 130
Volbers 273
Volkhemer 306
Vondel, van den 314
Vooght 274
Voorduin 118, 201
Voorn, van 36
Voorn, van der 273
Voorst, van 44
Voort, van der 176
Voorthuysen, van 200, 228
vos 133, 197, 301, 317
Voskuyl 324
Voûte 256
Vrac, le 191
Vredenburg 325
Vreede 92
Vreugde, de 314
Vries, de 112, 140, 269
Vriesendorp 264, 265
Vromans 137
Vroom 168
Vroom, Soorbeek 168
Vroombrouck 75
Vroon 188
Vrunt, de 105
Vucht, van 312
Vugt, van 284
Vuuren, van 186
Vuyck 318
Vijgh 259, 260
Vysscher 217

Waalwijk 285
Waanders, van Bloemen 261
Waasdijk, van 248
Wachtels 31
Wachter 303
Wael, de 150
Wael, Vos de 278
Wagemaeckers 135
Wagemakers 140
Wagener 275
Wageningen, van 264, 307
Wagner 125
Wal, van der 274
Waldeck 17
Waldorp 268
Walen, Jannette 116
Walle, van de 241, 244
Waller 20
Walop 78
Walter 321
Waning, van 26
Waringa 54
Warmond, van 236
Warnsinck 16
Wassingh 331
Wayenburg, van 277, 283
Wedde, van 't 97
Weel, van 262
Weenink 116
Wees, de 61
Wees, van 218
Weesp, van 158
Wegener 236
Weinhagen 272
Wel, van der 143
Well, van 310
Welman 330
Welsch 248
Wemmersz. 217
Wendelaar 121
Wenser 113
Wenssen, van 39
Wentholt 227
Werff, van der 95
Wermeskerken, van 231
W esseling 88
Wessels 222
Westerman 307, 325
Westermann 236
Westhoff 263
Westmaas 182
Westphal 130
Westra 14, 171
Westrenen, van 34
Wetsels 114
Weychardt 257
Weyman 163
Wiarda 12, 13
Wicheren, van 63
Wichers 15, 23, 235
Wicke 128
Wiechmann 286
Wierdsma 253
Wierdsma, Rypperda 46
Wierdsma, Wichers 23
Wieringa 115
Wiers 81
Wierts 106
Wierts van Coehoorn 293
Wiesenbach 287
Wiesener 225
Wiggerts 19
Wilbrenninck 18, 90
Wilde 252
Wilde, de 197
Wilhelmy 130

Wilkens 274
Willems 91, 135
Willemse 72
Willemsz 34, 104
Willigen, de 198
Willink 271
Willrnans 334
Wilson 90
Winkelmans 202
Winkler 188
Wins 183
Winter 178, 180, 181
Winterhalter 179
Wintgens 92, 184
Wisboom 56, 336
Wisselink 340
Wissenbach 67
Wit, de 71, 77, 78, 80 278, 319
With, van Haersma de 80
Witt, de 132
Wittert van 'Hoogland 308
Witteveen 14, 24
Woerkom, van 69
Wolters 165, 340
Wormer 236
Wouters 133, 134, 135. 157
wouw 222
Wttewaall 44, 49
Wurfbain 84, 86, 228
Wybrants 242
Wijk, van 104
Wijnands 85
Wijnbergen, van 312
Wijncoop 168
Wijnen 147
Wijs, de 154, 239

Yevens 73
Ykema 270
| Jsenbeek 21
1 Jsendijk, van 183

Zandwick 217
Zaneveld 192
Zechner 246
Zeeland, van 164
Zelger 243
Zelm, van 266
Zeper 25
Zeppenfeldt 273
Zimdassen 90
Zimmerman 224
Zomerdijk 194
Zoutmaat 44
Zuylen van Nyvelt 38
Zweep, van der 115
Zweerts 88

NAAMREGISTER

der geslachten opgenomen in de jaargangen 1 (A° 1910) — 26 (A° 1940)

Het cijfer verwijst naar den Jaargang.

A° 1910 = 1.
A° 1911 = 2.
A° 1912 = 3.
A° 1913 = 4.
A° 1914 = 5.
A° 1915 = 6.
A° 1916 = 7.
A° 1917 = 8.
A° 1918 = 9.
A° 1919 = 10.
A° 1920 = 11.
A° 1921/22 = 12.
A° 1923 = 13.
A° 1924 = 14.
A° 1925 = 15.
A° 1926 = 16.
A° 1927 = 17.
A° 1928/29 = 18.
A° 1930 = 19.
A° 1931/32 = 20.
A° 1933/34 = 21.
A° 1935/36 = 22.
A° 1937 = 23.
A° 1938 = 24.
A° 1939 = 25.
A° 1940 = 26.

De in den 26sten'jaargang 1940 opgenomen geslachten zijn met vette letters gedrukt.

Een * voor een naam geeft aan, dat de volledige genealogie is opgenomen in den jaargang, waarachter dit teeken is herhaald.

Het tusschen haakjes geplaatste getal, voorkomende achter jaargang 12 geeft de bladzijde aan, daar de alphabetische volgorde toen niet is toegepast.

Een „P" achter den aangeduiden jaargang geeft aan, dat daarin illustraties voorkomen.

Indien achter een naam meerdere cijfers staan, vindt men in den vetgedrukten jaargang de genealogie of stamreeks; de andere jaargang(en) geeft (geven) aanvullingen of verbeteringen.

S = Supplement.

Men verzuime niet de Addenda et Corrigenda te raadplegen.

Aalber(t)sberg 2 **P, 19 P**
*Abbing **12** (354)
Aberson 6, 7
Abo, d' 25 **P**
Acquoy 4
Adema 5, **25***
*Advocaat 18 S
***Albarda 1, 1 1*, 26* P**
Alberdingk 7
Alderwerelt, van 7
*Alphen, van [Alphen a.d. Rijn] **8,** 11 S, 12 **(311)**
Alphen, van [Rotterdam] **15**
Alpherts 22
Ameshoff 1, 9
Ancher, Brouwer 7
Andrau 5
André de la Porte 6
Andreae 3
Appeltere, van 3
*Aquin, d' 15, **16**
Arntzenius 1, 8
Arriëns 4, 13
Aumerie, d' 2, **18***

Bachiene 6
Backer [Drunen] 6
Badon Ghyben 4, 5
Baelde 5
Bake 8, 10
*Bakker [Goedereede] 18
Balfour van Burleigh **11**
*Balguerie 16
Ballot 4
Bandt, den 4
Banga 22
Bannier **11**
Bas, de 4, 15

Bastert 1, 8, 10
Batenburg 9, 14 S
Battaerd 11
Baud 8
Beaufort, de 1, 7, 12(1)
Beckman, Wiardi 5
Beeckman 9
*Beeftingh, van 16
Beelaerts van Emmichoven 7, 25
*Beeldemaker 16
Beels 3, 20, 21 S
Beer Poortugael, den 11 S
Beest, van Voorst van 2, 8
Beets 9
Bemmelen, van 4
Benteyn 9
Bère, Lach de 4
*Berenbroeck, van 1, 12 (33) *
Berg, van den 9
Berg van Saparoea, van den 9
*Berger 18
Bergh, van den [Monster] 7
Bergh, van Benthem van den 21 P
*Bergsma 17 P
* Berlekom, Berdenis van 1, 23"
*Bernicke 15
Bert, (de) 5
Besier 3
Betz 8
Beuker 7
*Beuningen, van 15 P
Beyen 10
Beyer, de 10
Beyerink 10
*Beyerman 16, 19
*Bicker Caarten 6 P, 7, 15" P
Bienema 25
Bienfait 1, 8
Bilderdijk 2
*Bilt, van der 2 P, 12 (43) *
Binkes 3
Binkhorst 3, 20
Bisdom 4
Blaauw 7, 10
Blanckenhagen 2, 20
Blankenheym 5
Blankert 8, 10, 11 S
Blokhuis 14
*Blokhuyzen 15
Blom [Delft] 9, 15
Blom [Kleef] 5
*Blussé 5, 13 (483)
Boddaert 6
*Boddens 19
"Boden 15
Boelen 2 P, 12 (368)
*Boelens, van 12 (53)
Boellaard 8
*Boerlage 22
Boeye 9
*Bogaers 18 S
*Bogaert 19
Bois, du 4 P
Boissevain 1, 6, 14
Bolomey 11
Bondam 5 P, 6
Boogaert 9
*Boom 17
*Boon [Rotterdam] 15

Boon van Ostade 7, 1'7
Boon Hartsinck 4
*Boonacker 14
Boonen 4
Boot 5
Bordes, de 7
Borgesms 4, 6
Borne, von dem 11
Borret 4
Borski 2
*Bosch, ten 17
Bosch, van den [Rheden] 6
Bosch, van den [Rotterdam] 23
Bosscha 6 P
Bosse, van 8, 10, 17
Bouricius 4, 10
Bouvin 8
*Bouwensch 17
Braakenburg 2 P, 3 P
Braam, van 7
Braams 8
*Brandt 23
Brants 5
Brantsma 4
Brauw, de 2
Bredius 2, 8
*Breukelman 15
*Broek, van den [Guelle] 14
Bron de Vexela, le 1 (255)
Brongersma 23 P
Bronovo, Bedloo de 1
Brousson 6
Browne 7
Brugghen, van der 1, 9
*Bruinier 13
Bruins 10
Brutel de la Rivière 5, 18
Bruyn 4
Bruyn, de [Kockengen] 3
Bruyn, de [Uden] 9
Bruyn van Melis- en Mariekerke, de 6, 7
*Bruyns 17
Biichler 10
*Buck 15
Buma, 2, 21 P
Bunge 15
Buren, van 15* P
Burger, 5 P, 21
Burkens 4
Busmann 7, 18
Buteux 3
Bybau 5
Bye, de 4, 11 S
Bijleveld [Rhoon] 5
Bijleveld [Westphalen] 1, 10 P

*Caan 16
*Caarten 15
Calkoen 10
Cambier 8
Camp, del Campo genaamd 1
Cankrien 3, 16
Cannegieter 9
Canneman 1
Cantzlaar 11
Capadose 11
Cappelle, van 6
Carbasius 7, 8
Cardinaal 8, 10

*Carp 17 **P**
Carpentier, de 23
Carsten 8
Castendijk 6, 14
*Cate, Naudin ten 17 P
Cats 6
Cau 1, **11**
Cazaux 7
Cazius 1, 7
Certon, Rigail 2
*Chabot 2 P, **15*** P
*Charante, van 7
Chaufepié, de 9
Clarion 9
Clavareau 4
Clement, van der Poest 3
Clercq, de 2 **P, 11,** 13
Clercq, van der Lek de 2
Cloux, du 5
*Cluysenaer 5
Collard 3
Coningh, van Assendelft de **2**
Coningh, van Vrij berghe de **2**
Conrad 25
*Cool [Overschie] 17, 18
*Cool [Appingedam] 17 **P**
*Cordelois 16
Corstius 8 **P**
*Coster 18
*Costerman 16 **P**
Couperus **1**
Court, del 2 **P, 9**
*Crab, van der 2, 3, **16*, 18 S.**
Cramer 7
Cramer van Baumgarten 7
*Cramer, Putman **11**
Crane, de 4
Cremer **1**
Cremers 4
Creyghton 4
Croiset 22
Crommelin 1, 7, 20, 21 S
Croockewit 9
*Crull 12 (243), 13
Cruys 7
Cunaeus 2

Daendels 6
*Dalen 13 **P**
Dam, van [Delft] **1, 11**
Dam, van [Amersfoort] **2, 8 P**
***Dam van Isselt, van 26**
Daneels van Wijkhuijse **1, 2**
*Deketh 21
Delprat 3, 5
Dermout **11**
Deventer, van 2
Dielen, van **10 S, P**
Diemont **10,** 11
*Diephuis 18
Dierkens 8
Diermen, van 18
Dishoeck, van 8 **P**
*Doesburgh, van **7*,** 21 S
Doffegnies 4
Dolleman 6
Dólleman 4, 5, 10
Dompseler, van 5
Donkersloot 24 **P**
Doorman 8
Doorn, van **1, 13**

Doorninck, van 14
Dorhout 22 P
Dörnberg Heiden, von 5
Dorp, van 14
*Dorsser, van 18
Drabbe 7
Driebeek 5
Droogleever Fortuyn 25
Drost 16
Druyvesteyn 3
*(Drijfhout 24 P
*Dubourcq 18
Dull 10
Dumbar 1, 8
*Dunlop 13
*Dusseldorp, van 22
Dutilh 6, 19
Dutry van Haeften **11 P**
*Duuring 10
*Duycker 22
*Dijckmeester 23 P
*Dijk, van ['s-Gravenhage] **7*, 20*, 21 S**
Dyserinck 2

*Eb, van der 15 P
*Ebeling 15
*Eck 15
Eck, van [Drumpt] 3
Eck, van [Betuwe] 14
*Eck, van [Rotterdam] 16
Eeghen, van 2, 10
*Eekhout 13
*Eelde, van 13
Eeten, van 3
*Egidius 21
*Egter van Wissekerke 23
Eik, van 1
Elias **2**
Elout 1
Elst, van der [Antwerpen] 22
Elst, van der [Drie]] 22
*Elst, van der [Utrecht] 22
Emants 7
Emmen 5
Engelberts 3
Engelbronner, d' 5
Engelhard 5
Engels 15
Enklaar 1, 5, 17
Enschedé 3
Ermerins 2 P
Erpecum, van 1 P
*Erzey 19
Essen, van **11**
Everard 3
Everdingen, van 9, 13
*Everts 22 **P**
Everwijn 3
Ewyck, van 4, 7
Eijck van Zuylichem **1, 23**
Eyk, van 3
Eyma 3 **P**
Eysten 4, 18

*Fabius **19 P**
Faille, Baart de la 4
Fangman **11**
Fauchey 9
Feen, van der 3, 7
Feith [Elburg] **1**
Feith [Oberhausen] 13
Fenema, van 4, 5, 13
Ferf 5, **11**
Fermin **11**
Fèvre de Montigny, le **7**

Feyfer, de **11**
Flines, de 7, 21 **S**
Fock 8
Fock, von Brucken 1
*Fockema 19
Fokker **10, 11 S, 21 S**
*Folkersma **4, 11 S, 26* P**
Fouw, de 5
Freudenberg 4
*Frieswijk **11** S
*Frowein 5, **22* P**
Fundter de Beauchène 5'

Gaade 25
Gasinje? 9
Gaymans 5
Geertsema 4
Gelder, van 1, 9
Gelderman 4
Gelinck 4
Gennep, van 9
Geradts **1**
*Gerlings 2, **17***
*Geuns, van 14
*Gevers 12 (170)
Gewin 3
Gey 8, 13
Gildemeester [Rheda] 6, 10
Gildemeester [Utrecht] 6
*Gleichman 2, **24***
Gobius 7
Gockinga **1**
*Goddard 16, 17
Goekoop 5
Goens, van 14
*Gonggrijp 3
*Goossens 16
*Gordon **19**
Gorkum, van 9, 13
Goudoever, van **1 P, 20**
Graaf, de 9
Graeff, de 2
*Gransberg 15
Graswinckel 10
Gratama 5
*Gregory 4, **22***
*Grenfell 21
Greve, de 9
Griethuysen, van 3
Groeneveldt **11**
*Groeninx **19**
*Grothe 5
*Guépin 1, **20* P, 21 S .**
*Guérin 16
Gülcher 5, 6, 9
*Guljé **18 P**
*Gunning 21
Guyot 2
*Gijn, van 20
*Gijsberti Hodenpijl 20
Gijselaar, de 4, 18, 22

Haan, de [Haarlem] 2, **10, 17**
Haar, ter **11**
Hacke 5, 14
Haeften, van **1,** 6
Haer, van der 7
Hagedoorn **11 S**
Hajenius 6,
Halbertsma, 5, 9, **12** (206), **15**
*Hall, van 2, **24***
Halmael, van 26
Halteren, van **1, 18**
Hamaker 8
Hamel, van 6, 6 **S**
Hamming **21**

Hanedoes 4, 7
Hanegraaff 2
Hanlo 8
*Hannema 18 S, P
Harencarspel, van 6
Harpen, van 8
Harte 1
Hartevelt 9
Hartman 3
Hartogh Heys 6
Hartsinck 2
Hasebroek 4
Hasselaer 6
Hasseley 26 P
Hasselman 3, 17
Hasselt, van 2
Hasselt, van [Vlaanderen] 11 S
Havelaar, 4, 15 P, 16
Heek, van 14
"Heel, van 9*, 26*
Heemskerk 6 P
Heinsius 11 P
Heldewier 5, 11 S
*Heldring 21
Helmich 2, 8
Helmolt, Camerling 3
Heloma, van 5 P, 23 P
Hengst, van 1
Hennequin 14
Hermsen 2
*Hersele, van 16
*Herzeele, van 16
Heshuysen 8
Hesselink 3
Heteren, van 23
Heukelom, van 4
Heusde, van 5, 6
Heusden, van 3
Heuvel(l), van den 1, 3
*Heyman 9 P
*Heyningen, van 17
*Heynsius 22
*Heyst, van 24
Hiddingh 24 P
Hinlopen 6
*Hintzen 15
Hoboken, van 3, 16
Hoeth 7
*Hoeven van der [Delft] 16
Hoeven, van der [N.-Br.] 14, 16
Hoeven, van der [Rotterdam] 2 P, 16 P
Hoffmann 1, 16 P
Hoffmann van Hove 3
*Hofstede 13
Hogerwaard 9
Holland 17
Holle 7
Holleman 7
Holst 14
Holtius 5
Holtzman 7
Homan 25
Hooff, van 9, 11, 24 P
Hooft 1
*Hooft, 't 13 P
*Hoogendijk [Vlaardingen] 21
Hoogeveen 11
Hoogewegen, 5, 16
*Hoogewerff 19
Hooglandt 7
Hoogstraten, van 5, 18 20 s
Hoogvliet 2

Hoop, van der 2, 5
Hooreman 10
Hoorn, van 1, 4
Hoos 6
Hopbergen, van 21
*Houck 5
*Houten, van 15 P
*Houtman 18
*Hovy 1, 13
Hoyer 2, 7
Hoynck 'van Papendrecht 25 P
Hoytema, van 9
Huber 3
Hubrecht 1, 20
Hudig 3
Huet 10, 11
Hugenholtz 14 P, 18
*Huidekoper 17
Hul.sewé 13
*Hulst, van 13
*Hummelinck 22
Huygens, Snouck 7, 13

Huysman 4
Iddekinge, van 4
Idsinga, van 2, 20 21 S
Indewey 11
Insinger 2, 20
Iongh, Crena de 10
Jterson, van 13

Jacob, s' 2
Jaeger 8, 13
Jamin, de Groot 1
*Jannink 14
Janssens 4
*Jarman 24
*Jeltes 10
*Jeveren, van 10
*Jolles 13, 14
Joncheere, de 5
Jonckheer 7
Jong, de Josselin de 8, 26 P
Jong van Rodenburgh, de 2 P, 17
*Jong, van der Zoo de 17 P
Jong, van Zijll de 2 P, 17
Jongh, de [Zaltbommel] 4
*Jongh, de [Zeeland] 17
Jongh, Munniks rde 10
Jordens 5
Juta 4

Kaa, van der 8
Kaathoven, van 10
*Kakebeeke 13
Kalff, 10, 21 P, 22
Kam, 2, 25
Kanter, de 4
Karsten 6
*Käyser 18 P
Keiser 1
Kemp, van der 10
Kempenaer, de 1, 22 P
Kemper 8
*Kervel, van 18 S
Ketwich, van 1
*Keuchenius 13
Kip, van Erp Taalman 3
Kirchner 26 P
*Kist 19
*Kleyn [Leiningen] 21
*Kleyn [Schoonhoven] 22 P
Klopper, de 10
Kluyteaaar 9

Knappert 3
Kneppelhout 3
Knoote 4
*Knottenbelt 9, **16***
*Koch 15 **P**
Kock, de 11
Koenen 1
Koetsveld, van 5
Kol 1
*Kolff 3, 15 **P**
Koning 25
Koog, van der 7, 20 S
Kool [Dordrecht] **1**
*Kool [Solingen] **18**
Koolen 26 P
K(C)oopmans **11**
Kop, van der 9, 20 S
Kops 10, 18
*Korteweg 21
Kranen, Tra 3
Krayenhoff 6
Kronenberg **1**
*Kroon 20
Krudop 26 P
Kruimel 2
*Krull 12 (234)
Kruseman 6 P
Kruyff, de **11, 13**
Kruys 5 **P, 7, 26 P**
Kruythoff 3, 11
Kuffeler, van 2, 20 **P**
Kuhn 7. 10
Kun, van der 6
*Kuntze 17 **P**
Kuyck 4
Kuyk, van 6
Kupper, van Harpen 8
Kuyper, de 6
Kymmell 3
*Laan 12 (71)
Laar, van de 6
Labouchere 7, 20
Labrijn 2, 26 P
Ladenius 4
Laer, toe 2
*Lambert 21 **P**
*Lamberts 14
*Lambrechtsen 13 **P**
*Laming 15 **P**
Lange [Quedlinburg] 8
Lange, de [Vlaanderen] 9
Lantsheer 4
*Laurillard **18 S**
Laurman **11**
Lechner 12 (383) **P**
Leclercq 8
*Lede, van 15
Ledeboer **10, 21 S**
*Leemans 21 **P**
Leembruggen 2
*Leendertz **19**
Leesberg 4
*Leeuw, van der [Rotterdam] 15 **P**
Leeuw, van der [Stevensweert] 9
Leeuwen, van [Nederhemert] 23
Leeuwen, van [Nieuwkoop] 13
*Leeuwen, van [Utrecht] **14**
Lely, van der 26 P
Lelyveld, van 2
Lennep, van 9, 21 S
Lenshoek 8
Lette 13
Lhoëst 26

Lichtenbergh, van der Burcht van 7
Lidth de Jeude, van 10, 14
Lieftinck 3
Lilaar, van 4
Linden, van der [Dordrecht] 2
Lisman 4
Loder 6
Loeff, van der 4, 8
Lohman 1, 9 P, 14
*Löhnis 15
Loopuyt 8
*Loosjes 14
*Looxma 22
Los, 2, 6
Loudon 5, 21
Lucassen 1, 5 P, 21
Luchtmans 9
Luden 5
*Lugt, van der 16
Lulofs 10
Luzac 1
Lycklama à Nyeholt 3, 15

Maanen, van 1
*Maas Geesteranus 8 P
Macalester Loup 3 (256)
*Mac Gillavry 24 P
*Madry 16
Magnée 1
*Maingay 21
Man, de 26 P
Mandele, van der 8, 18
Mandere, van der 7
Mansvelt, van 6, 13
*Marcella 10
Maris 10, 21*
Marken, van 4
Mathon 4, 24
Mauritz 4, 7
Mazel 8, 26
Meersch, van der 2
Meerten, van 5, 19
Meertens 6, 17
Mees 2 P, 8 P, 10
Meester, de 2
Meesters 6, 23 P
Meeteren, van 2, 21
Meeverden, van 6
Merens 6
Mersch, van der 8
Mertz 9
*Messch(a)ert 16
Metelerkamp 8
Methorst 4
Metzlar 4, 7
*Meyier, de 17 S
Meyners 7
Mierop, van 7, 10, 22
*Milders 13
*Minderop 15 P
Mirandolle 6
Mispelblom Beyer 10
Mist, de 23
Modderman 7 P
*Moens, Isebree 7
Moes 10
Molengraaff 3, 9
*Molewater 18 S
Moll [Wageningen] 1, 10
Moll [Blokzijl] 1 0
Mollinger 11
Moltzer 14
Momma 6
Monchy, de 3 P, 25 P

Monod de Froideville **11**
Moolenburgh **1**
Morris, van Braam **1, 21**
Mortel van de 1, 23 P
*Mosselmans 5 , **13***, **22***
Motz, von 9, **19**
Muelen, van der **1**
Mulier 8
*Muller [Glarus] 18
*Müller (alias Muller) 19
Muller Massis 3
Muntz 5
Musschenbroek, van **11**
Muysken **11 S**
Mijnssen **11 S**

Naamen, van 5, 19
Nachenius 23
Nagtglas 3 **P,** 20
Nairac 7
Nederburgh 7
Nepveu **4**
Nerée tot Babberich, de 6
Nes, van 3
Netscher 9
Neufville, de 6
Neys 25 **P**
Niepoort, van der 3, 23
*Nierstrasz **14***. 18
Nieuwenhuis 1 **P, 11 S**
*Nieuwenkamp 17 **P**
*Nieuwkuyk, van 5, 24 ***P**
*Nilant 18
Nispen, van 9
Nolen 8
Nolthenius **1, 8**
Noodt **8**
Noorduyn **10**
Notten, van 2, 20
Nouhuys, van 10
*Nijgh 15 **P**
Nijhoff 13
*Nypels 21
*Nysingh **18**

*Obreen 5 **P, 15* P**
*Offerhaus **10**
*Olden, van 12 (86)
Oldenborgh, van 26
Oaderwater 6
*Oordt, van 6 **P, 15* P**
*Oorthuys 25
*Oosterhoff 24 **P**
*Oosterzee, van 17
Oosting, **1, 20**
Ouboter, de Bruyn 20
Oudermeulen, van der 1
*Overveldt, van **14***, 1'7
*Overzee, van 4, **15***
Oyens, **1, 8, 11**

*Paehlig 18 **P**
Paets 7, 17
Pahud de Mortanges 2, **20**
*Pals, van der 5, **16***
*Palthe 2 **P**, **4* P**, 18
Paravicini di Capelli **10**
*Parvé, Steyn 2, **20***
Pastor 1
Patijn **1,** 9
Paulus 9
Pauly, de **10**
Pauw, **1, 7**
Pélerin **10**
Pelkwijk, ter **19 (240)**

Peltzer 11
Penning 6
Pennink 5, 6, 11
Persijn, van 3
*Peski, van 15 P
Pfeiffer 8
Pfister, de Wetstein 9
Phaff 4
Philipse 8
*Piccardt 23 P
Pichot 2
Pické 5, 19
Piek 10
Pierson 1, 6, 8
Pietermaat 1, 12 (338)
Pit 4
*Pleyte 18
*Ploeg, van der 17
Ploos van Amstel 9
"Pols 7 P
Polvliet 4, 12 (218)
Pompe 9
*Pont 12 (101)
Poole, Le 10
Portielje 6
Pot, van der 11
Prins [Aalten] 4
Prins [Noordwijk] 3
Prins [Rotterdam] 2
*Prins [Zaanstreek] 12 (120)
Prins, Bloys van Treslong 8
Pronck 4
Putte, Fransen van de 13, 17
Quesne van Bruchem, du 10
Queysen 11
Quien 5
Quintus 7
*Raedt 12 (131) P
Ragay 3
Rahder 25 P
Rahusen 5
Ram, de 4
*Ramaer 9 P
*Rambonnet 25
Ranitz, de 1
Ras 3
Rasch 5
Rau 8
Rauwenhoff 21
Ravallet, de 8
Ravesteyn 2 P
*Ravesteyn, van 15, 16
Reddingius 3
*Reede, van 22
Reenen, van 1
Reepmaker 1
*Rees 22
Rees, van 3
Reesema, Siewertsz van 5
Regout 1, 20
*Rehm 15 P
Reiger 9
*Repelius 3, 12 (145) *
Reyers 9
Reynvaan 7
Rhijn, van 11 P, 12 P
Ribbius 9
Rieu, du 23 P
Rink 5 P, 8
Rinkhuijzen, van 6
*Rochefort, de 18
Roelants 7
Röell 1
Roessingh 4
Roest 1, 14
Rolandus 11

Roldanus **5**
Römer 5
Römer, von 4 P
*Romondt, van 12 * (253) P, 17
Romswinckel **1**
Roo, de 1
Roodenburg 6, 17
Rooseboom 11
Roosenburg 9, 10
Rose 3
*Rossem, van 13
*Rossum, van [Asch] 13
*Rossum van [Zaltbommel] 7, 24 * **P**
Rouffaer 20
*Royaards 1, **11***, 19
Royen, van [Berlikum] **3 P**
*Royen, van ['s-Gravelland] 14
Royen, van [Yperen] 3, 7
Royer **4**
Ruëb 2, 15
Russel **11**
*Rutgers 13
Ruys 2
*Ruys de Beerenbrouck 19
Ruys, Niënhuys 2
Rijcken, Pels 4
*Rijckevorsel, van 22 **P**
*Rijnbende **19**

*Sablonière, de la 13
*Sande, van der **19**
Sander 7
Sandick, van 1
Sannes **5**
Santhagens 9 **P**
Sark **10,** 13
Sas **14**
*Schaay 16 **P**
*Schaepkens 18
Schaepman 5 P, 26
*Schäfer 14
*Schalkwijk 15 **P**
Scharp 3 **P**
*Schas **20***, 21 S
Scheers 3
Scheidius 4
Scheltinga, de Blocq van 7
Scheltus 5
*Schenck 2, 24 * **P**
*Schepper, IJssel de 25
*Schermer **9 S, 18* P, 20 S**
Scherpenberg, van 5, 23 **P**
Schiff **11**
Schilfgaarde, van 3, **11**
Schill 4
Schimmelpenninck 1, 13
Schippers 25
*Schlingemann 14
*Schluiter 9, 13, **24***
Schneiders van Greyffenswerth 7
Schober **11**
*Scholten [Holten] 24
Scholten [Wezel] 2, 3
Scholten van Aschat 2
*Schoonhoven, van 16
Schooren, van der 3
Schouwenburg 6
*Schouwenburg, van 14
*Schukking 17 **P**
Schuller tot Peursum 4
Schultz van Haegen 6
Schuurman 4 P, 6

Schuyt 2
Sels, van Löben 1
Servatius 7
Sichterman 3*, 20
*Sieburgh 11
Sillem 1, 2, 22
Sitter, de 6, 7
*Sleurs 23
Slicher 1, 13, 14
Slooten, van 6
Slotemaker 4, 5
Sloterdijck, van 8
Sluis 26 P
Sluiter 13
Sluyterman 13, 1 4
*Slijpe, van 14
Smallenburg 11
*Smalt 16 P
*Smits [Schoonhoven] 19
Smits van Hattert 3
*Snellen 14
Snethlage 6 P
Snijder 7
Son, van 11
Sonsbeeck, van 1, 2
Sorgen, van 4
Spandaw 4
Spiering 7
Sprenger 7
Spruyt 19
Staal 4
Stadt, van de 19, 20 S
*Stahl 15
Staring 7
Staveren, van 15 P, 16 P
Steenberg 6
Steenberghe 4, 26
*Steenkamp 14 P
Steenlack 9
*Stern 18 S
Steveninck, de Ruyter van 6
Steyn, van 1
Stockhausen, von 3
Stockum, van 5, 20, 21 S
Stols 19
Stoop 3
Stork 10
Storm de Grave 8
Storms 11
Stratenus 1
Strens 11
Strootman 9
Strijen, van 8
Suermondt 2, 24 P
*Suringar 17 P
*Swaving 10
Swellengrebel 7, 13 P
*Swijser 17
Sypesteyn, Kaars 17
Sypkens 4 P

Tack 4
Tak 2, 17
Tasman 25
*Teengs 12 (289)
Temminck 5 P
*Tengbergen 22
Testas 3
Tetrode 4
Tets, van 11
Tex, den 7, 8, 10
Thesingh 11
*Thiange 18
Thierens 1, 3
Thoden van Velzen 2
*Thomson 20

Thooft 14
Thorbecke 3
Thurkow 23
Thijssen 14
*Tichelman 19 P
Tideman 14
Tielens 21 P
Tienhoven, van 22
Tilanus 6
Tilman 25
*Titsingh 13 P
Tjassens 3, 4
Toe Water 13
Tombe, des **1, 20**
Tonckens 4
*Tresling 18
Treub 22
Tromp 8
Tuckermann 9
*Turing 21
Twist, Duymaer van 3 P
Tydeman 9, 10
*Tyen, van 11 S *, 18 *

Ubachs 24 **P**
Uchelen, van 22
*Uhlenbeck 3, **9***, 11 S
Uitterdijk **11 P**
Umbgrove **7, 20**
Vader **3, 7**
Vaillant **5**
Valck 2
Valk, van der 12 (395) P
*Valkenburg, van [Haarlem] 1, **20***
***Valkenburg, van [Well] 26 P**
Vassy de **6**
*Veder **5**
Veeckens **11**
*de Veer 25
Veeren, (van) 2
*Verbrugge 13
*Verhagen 23
Verkouteren 18 S
*Verloren 13 **P**
Vermande 14
Vermeer **11**
Vermeulen (zie van Rossem) 13
Vernhout 13
Verploegh 9
Verschoor 2
Versfelt 7 **P, 8**
Verspyck **11**
Verster 6 **P, 14**
Vetha(c)ke **11**
Veye, de 3
Vigelius **19**
Vinkhui(y) **11**
*Virieu, de 21 * **P, 22**
*Viruly **21***, 22
Visch, Mom 5
Visscher 13
Visser **10**
*Vissering 24 **P**
Vitringa 6 **P**
Vladeracken, van 23
*Vliet, van der **1, 11***
Vlissingen, van 26 P
Vloten, van 5 **P**
*Vogel 12 (401)
*Vogel, de 14
Völcker **1, 13**
*Vollenhoven **11**
*Vollenhoven, van **16 P**
*Voorhoeve 16 **P**

Voorthuysen, van 4 P, 10 P
Vos tot Nederveen Cappel, de 2
Voûte 8
*Vreede 14
Vries, de [IJlst] 5
Vriese, de [Drenthe] 3
Vriese, de [Zeeland] 9
*Vriesendorp 25 P
Vroe, de 3
Vijver, van der 13, 16

*Waal de 14
*Wachter 15
*Wael, Vos de 21
Walchren, van 22
Wall, van de 13
Wallen van der 3
Waller 1, 23 P
Walré, van 1
Walree, van 23
*Wap 15
Warnaars 4
Waterschoot van der Gracht, van 3
Weerman 4
Weerts 3
*Welter 11
* Wendelaar 17
Wendt, de 9
*Wentholt 4, 24 *
*Werk, van de 18
Wessem, van 23
Westendorp 4
*Westerman 18
Westerwoudt 5
*Westra 18
Westrheene, van 13
Wichers 20, 2 1 S
Wieling, 7, 8, 13
Wierdsma 11 S
Wilbrenninck 3 P, 4
Wildt, de 1
Wilkens [Bremen] 2
Wilkens [Nordhorn] 11
Willet 3, 20
*Willigen, van der 16 P
Willinck 1
Winckel 2
Wintgens 5 P
*Wit, de [de Rijp] 18
*With, van Haersma de 2, 21"
Woelderen, van 2
Woldringh 6
*Wolf [Jever] 13, 24 * P
Wolff vau Westerrode, de 11, 13
*Wolframsdorff, van 19
Wolterbeek '6 P
Wttewaall 1, 20
*Wüpperman 17
Wurfbain 11 S
Wijnaendts 1
Wijs 3, 12 (159)
*Wijs, de 17 P

IJsselsteyn, van 22

Zaal 2
Zubli 2, 21, 22
*Zwartendij k 13
Zweerts 14 P
*Zwijndregt, van (Montauban van Swijndregt) 19
*Zijp, van 18, 19